

№ 205013-2025-4833  
от 26.05.2025

# ПРАВИТЕЛЬСТВО ЛЕНИНГРАДСКОЙ ОБЛАСТИ

## ПОСТАНОВЛЕНИЕ

от 26 мая 2025 года № 466

### **О внесении изменения в постановление Правительства Ленинградской области от 16 февраля 2024 года № 112 "Об утверждении региональной программы Ленинградской области "Борьба с сахарным диабетом"**

В целях совершенствования организации оказания медицинской помощи больным с эндокринологическими заболеваниями Правительство Ленинградской области п о с т а н о в л я е т :

1. Внести в постановление Правительства Ленинградской области от 16 февраля 2024 года № 112 "Об утверждении региональной программы Ленинградской области "Борьба с сахарным диабетом" изменение, изложив приложение (Региональная программа Ленинградской области "Борьба с сахарным диабетом") в редакции согласно приложению к настоящему постановлению.

2. Контроль за исполнением настоящего постановления возложить на заместителя Председателя Правительства Ленинградской области по социальным вопросам.

3. Настоящее постановление вступает в силу с даты подписания.

Губернатор  
Ленинградской области

А.Дрозденко



УТВЕРЖДЕНА  
постановлением Правительства  
Ленинградской области  
от 16 февраля 2024 года № 112  
(в редакции постановления  
Правительства Ленинградской области  
от 26 мая 2025 года № 466)  
(приложение)

РЕГИОНАЛЬНАЯ ПРОГРАММА  
Ленинградской области "Борьба с сахарным диабетом"

1. Анализ текущего состояния оказания медицинской помощи  
больным с сахарным диабетом в Ленинградской области

1.1. Характеристика и анализ особенностей Ленинградской области

Ленинградская область расположена на северо-западе Восточно-Европейской равнины. Омывается Финским заливом, Балтийским морем, Ладожским и Онежским озерами. Протяженность территории с севера на юг составляет 325 км, с запада на восток – 500 км. Территория – 83,9 тыс. кв. км, что составляет 0,49% площади России, по этому показателю область занимает 39-е место в стране.

Ленинградская область граничит с пятью субъектами Российской Федерации: Санкт-Петербургом, Республикой Карелия, Вологодской областью, Новгородской областью, Псковской областью, а также с двумя государствами: Финляндской Республикой и Эстонской Республикой.

В Ленинградской области расположены 67 городских и 120 сельских поселений, имеются 1 городской округ – Сосновоборский, 1 муниципальный округ – Гатчинский и 16 муниципальных районов: Бокситогорский, Волосовский, Волховский, Всеволожский, Выборгский, Кингисеппский, Киришский, Кировский, Лодейнопольский, Ломоносовский, Лужский, Подпорожский, Приозерский, Сланцевский, Тихвинский, Тосненский.

С учетом итогов Всероссийской переписи населения 2020 года (далее – ВПН-2020) население Ленинградской области по состоянию на 1 января 2024 года составило 2035762 человека (на 1 января 2023 года – 2023767 человек); доля сельского

населения – 32,5% (в 2023 году – 32,9%). Плотность населения – 24,3 на 1 кв. км (в 2023 году – 24,1). Прирост населения составил 11995 человек, что связано с миграционными процессами.

Детское население в возрасте от 0 до 17 лет включительно на 1 января 2024 года составило 319406 человек, в том числе проживающих в городе – 212104 ребенка (66,4%), в сельской местности – 107302 (33,6%). Из них мальчиков – 163946 (51,3%), девочек – 155460 (48,7%).

Численность населения имеет тенденцию к увеличению за счет строительства больших жилых массивов в ближних к г. Санкт-Петербургу муниципальных районах Ленинградской области (далее – муниципальные районы Ленинградской области, муниципальные районы, районы) (Всеволожский и Гатчинский районы), а также миграционных процессов.

Численность и структура населения Ленинградской области  
(по данным Росстата)

| Наименование                                     | Численность населения, чел.* |      |               |      |               |      |               |      |               |      |
|--|------------------------------|------|---------------|------|---------------|------|---------------|------|---------------|------|
|  | на 01.01.2020                |      | на 01.01.2021 |      | на 01.01.2022 |      | на 01.01.2023 |      | на 01.01.2024 |      |
|  | Абс.                         | Абс. | Абс.          | Абс. | Абс.          | Абс. | Абс.          | Абс. | Абс.          | Абс. |
| Всего (чел.)                                     | 1875872                      | 100  | 1892711       | 100  | 2006022       | 100  | 2023068       | 100  | 2035762       | 100  |
| в том числе:<br>детей 0 – 17 лет<br>включительно | 325265                       | 17,3 | 329626        | 17,4 | 313341        | 15,6 | 318 262       | 15,7 | 319406        | 15,7 |
| из них детей до 1 года                           | 13563                        |      | 12818         |      | 14416         |      | 13658         |      | 12927         |      |
| детей 0 – 4 лет                                  | 88985                        |      | 85752         |      | 77697         |      | 77108         |      | 74974         |      |
| детей 5 – 9 лет                                  | 95707                        |      | 99287         |      | 95455         |      | 96262         |      | 96195         |      |
| детей 10 – 14 лет                                | 89676                        |      | 92729         |      | 90841         |      | 94774         |      | 96866         |      |
| население<br>трудоспособного возраста            | 1081850                      | 57,7 | 1090282       | 57,6 | 1221888       | 60,9 | 1222407       | 60,4 | 1247381       | 61,3 |
| население старше<br>трудоспособного возраста     | 502282                       | 26,8 | 507703        | 26,8 | 504010        | 25,1 | 516671        | 25,5 | 502478        | 24,7 |
| Сельское население                               | 615623                       | 32,8 | 618503        | 32,7 | 659103        | 32,9 | 666515        | 32,9 | 662229        | 32,5 |

\* С учетом итогов ВПН-2020.

Численность населения Ленинградской области, в том числе детей, на 1 января 2023 года/1 января 2024 года  
в разрезе муниципальных районов и городского округа Ленинградской области  
(по данным Росстата, с учетом итогов ВПН-2020)

| №<br>п/п                        | Муниципальное<br>образование      | Численность населения, всего |       |               |       | в том числе детского населения |       |                    |       |
|---------------------------------|-----------------------------------|------------------------------|-------|---------------|-------|--------------------------------|-------|--------------------|-------|
|                                 |                                   | на 01.01.2023                |       | на 01.01.2024 |       | на 01.01.2023                  |       | на 01.01.2024      |       |
|                                 |                                   | Абс., чел.                   | %     | Абс., чел.    | %     | Абс., чел.                     | %     | Абс., чел.         | %     |
| 1                               | 2                                 | 3                            | 4     | 5             | 6     | 7                              | 8     | 9                  | 10    |
| 1                               | Бокситогорский                    | 50977                        | 2,5   | 50855         | 2,5   | 8800                           | 2,8   | 8730               | 2,7   |
| 2                               | Волосовский                       | 50211                        | 2,5   | 50257         | 2,5   | 9040                           | 2,8   | 9081               | 2,8   |
| 3                               | Волховский                        | 79417                        | 3,9   | 78679         | 3,9   | 11951                          | 3,8   | 11764              | 3,7   |
| 4                               | Всеволожский                      | 554288                       | 27,4  | 571142        | 28,1  | 88396                          | 27,8  | 91852              | 28,8  |
| 5                               | Выборгский                        | 195374                       | 9,7   | 194689        | 9,6   | 30528                          | 9,6   | 30078              | 9,4   |
| 6                               | Гатчинский                        | 261898                       | 12,9  | 261522        | 12,8  | 38810                          | 12,2  | 38149              | 11,9  |
| 7                               | Кингисеппский                     | 83838                        | 4,1   | 83361         | 4,1   | 12715                          | 4,0   | 12703              | 4,0   |
| 8                               | Киришский                         | 59877                        | 3,0   | 58942         | 2,9   | 10201                          | 3,2   | 9971               | 3,1   |
| 9                               | Кировский                         | 108460                       | 5,4   | 108186        | 5,3   | 15522                          | 4,9   | 15324              | 4,8   |
| 10                              | Лодейнопольский                   | 27548                        | 1,4   | 27168         | 1,3   | 4532                           | 1,4   | 4309               | 1,3   |
| 11                              | Ломоносовский                     | 85329                        | 4,2   | 90576         | 4,4   | 14101                          | 4,4   | 15590              | 4,9   |
| 12                              | Лужский                           | 75307                        | 3,7   | 74392         | 3,7   | 11436                          | 3,6   | 11249              | 3,5   |
| 13                              | Подпорожский                      | 25508                        | 1,3   | 25067         | 1,2   | 3711                           | 1,2   | 3307               | 1,0   |
| 14                              | Приозерский                       | 57047                        | 2,8   | 56730         | 2,8   | 8789                           | 2,8   | 8749               | 2,7   |
| 15                              | Сланцевский                       | 45192                        | 2,2   | 44406         | 2,2   | 7350                           | 2,3   | 7091               | 2,2   |
| 16                              | Тихвинский                        | 66266                        | 3,3   | 65782         | 3,2   | 11176                          | 3,5   | 11212              | 3,5   |
| 17                              | Тосненский                        | 133109                       | 6,6   | 130546        | 6,4   | 20238                          | 6,4   | 19469              | 6,1   |
| 18                              | Сосновоборский<br>городской округ | 64121                        | 3,2   | 63462         | 3,1   | 10966                          | 3,4   | 10778              | 3,4   |
| Ленинградская область,<br>всего |                                   | 2023767                      | 100,0 | 2035762       | 100,0 | 318262<br>(15,73%)             | 100,0 | 319406<br>(15,69%) | 100,0 |



Ленинградская область — один из наиболее динамично развивающихся субъектов Российской Федерации с высокодиверсифицированной экономикой. В регионе сосредоточены модернизированные предприятия машиностроения, судостроения, автомобилестроения, металлургической, химической и целлюлозно-бумажной промышленности, предприятия по производству строительных материалов, имеющие собственный научно-технический и кадровый потенциал. Приоритетным направлением развития области является создание региональных индустриальных парков, ориентированных на размещение высокотехнологичных конкурентоспособных производств на территориях, обеспеченных объектами инженерной, транспортной, коммунальной, коммуникационной инфраструктур.

На территории Ленинградской области расположен высокоразвитый агропромышленный комплекс, ежегодно показывающий устойчивый рост выпуска продукции. Его доля в Северо-Западном федеральном округе составляет более 40% от общего объема сельскохозяйственного производства, а специализацией является молочно-мясное животноводство, птицеводство и овощеводство.

Особый вклад в развитие транспортной системы региона внесли строительство новых портовых комплексов в Приморске и Усть-Луге, а также реконструкция действующих портов в Выборге и Высоцке.

## 1.2. Анализ смертности от сахарного диабета

Таблица 1. Структура общей смертности на 100 тыс. населения

| Заболевания<br>(класса<br>заболеваний)                                 | Код<br>МКБ | 2020                              |                          |                      | 2021                              |                          |                      | 2022                              |                          |                      | 2023                              |                          |                      | 2024                              |                          |                   |
|--|------------|-----------------------------------|--------------------------|----------------------|-----------------------------------|--------------------------|----------------------|-----------------------------------|--------------------------|----------------------|-----------------------------------|--------------------------|----------------------|-----------------------------------|--------------------------|-------------------|
|  |            | показа-<br>тель<br>на<br>100 тыс. | всего<br>абс.,<br>чел./% | М/Ж<br>абс.,<br>чел. | показа-<br>тель<br>на<br>100 тыс. | всего<br>абс.,<br>чел./% | М/Ж<br>абс.,<br>чел. | показа-<br>тель<br>на<br>100 тыс. | всего<br>абс.,<br>чел./% | М/Ж<br>абс.,<br>чел. | показа-<br>тель<br>на<br>100 тыс. | всего<br>абс.,<br>чел./% | М/Ж<br>абс.,<br>чел. | показа-<br>тель<br>на<br>100 тыс. | всего<br>абс.,<br>чел./% | М/Ж<br>абс., чел. |
| 1  | 2          | 3                                 | 4                        | 5                    | 6                                 | 7                        | 8                    | 9                                 | 10                       | 11                   | 12                                | 13                       | 14                   | 15                                | 16                       | 17                |
| Смертность общая   | A00-Z99    | 1490.4                            | 27958/<br>100            | 13908/<br>14050      | 1701.4                            | 32202/<br>100            | 15403/<br>16799      | 1358.9                            | 25976/<br>100            | 12741/<br>13235      | 1131,1                            | 23001/<br>100            | 11493/<br>11508      | 1095,4                            | 22300/<br>100            | 11275/<br>11025   |
| Некоторые<br>инфекционные<br>и паразитарные<br>болезни                 | A00-B99    | 24.0                              | 451/<br>1,6              | 293/<br>158          | 23.5                              | 445/<br>1,4              | 292/<br>153          | 20.4                              | 390/<br>1,5              | 246/<br>144          | 18,8                              | 381/1,7                  | 232/149              | 19,7                              | 402/1,8                  | 251/151           |
| Новообразования  | C00-D48    | 213.1                             | 3998/<br>14,3            | 2029/<br>1969        | 210.0                             | 3975/<br>12,3            | 2023/<br>1952        | 203.5                             | 3890/<br>15,0            | 1975/<br>1915        | 194,9                             | 3945/<br>17,2            | 2015/<br>1930        | 186,2                             | 3790/<br>17,0            | 1912/<br>1878     |
| Болезни крови,<br>кроветворных<br>органов<br>и отдельные<br>нарушения, | D50-D89    | 0.9                               | 16/0,1                   | 8/8                  | 0.8                               | 16/0,05                  | 6/10                 | 0.8                               | 15/0,1                   | 9/6                  | 0,6                               | 13/0,1                   | 7/6                  | 0,8                               | 17/0,1                   | 6/11              |

| Заболевания<br>(класса<br>заболеваний)   | Код<br>МКБ                                    | 2020                              |                          |                      | 2021                              |                          |                      | 2022                              |                          |                      | 2023                              |                          |                      | 2024                              |                          |                   |
|--|---|-----------------------------------|--------------------------|----------------------|-----------------------------------|--------------------------|----------------------|-----------------------------------|--------------------------|----------------------|-----------------------------------|--------------------------|----------------------|-----------------------------------|--------------------------|-------------------|
|  |   | показа-<br>тель<br>на<br>100 тыс. | всего<br>абс.,<br>чел./% | М/Ж<br>абс.,<br>чел. | показа-<br>тель<br>на<br>100 тыс. | всего<br>абс.,<br>чел./% | М/Ж<br>абс.,<br>чел. | показа-<br>тель<br>на<br>100 тыс. | всего<br>абс.,<br>чел./% | М/Ж<br>абс.,<br>чел. | показа-<br>тель<br>на<br>100 тыс. | всего<br>абс.,<br>чел./% | М/Ж<br>абс.,<br>чел. | показа-<br>тель<br>на<br>100 тыс. | всего<br>абс.,<br>чел./% | М/Ж<br>абс., чел. |
| 1  | 2   | 3                                 | 4                        | 5                    | 6                                 | 7                        | 8                    | 9                                 | 10                       | 11                   | 12                                | 13                       | 14                   | 15                                | 16                       | 17                |
| вовлекающие<br>иммунный<br>механизм  |   |                                   |                          |                      |                                   |                          |                      |                                   |                          |                      |                                   |                          |                      |                                   |                          |                   |
| Болезни<br>эндокринной<br>системы,<br>расстройства<br>питания<br>и нарушения<br>обмена веществ<br>(далее – ОВ),<br>в том числе | E00-<br>E90                                   | 60.3                              | 1132/<br>4,0             | 349/<br>783          | 75.4                              | 1428/<br>4,4             | 467/<br>961          | 76.1                              | 1454/<br>5,6             | 510/<br>944          | 71,2                              | 1441/<br>6,3             | 519/922              | 69,3                              | 1410/<br>6,3             | 456/954           |
| Болезни<br>щитовидной железы   | E00-<br>E07                                   | 0.1                               | 1/0,1                    | 0/0                  | 0.2                               | 3/0,2                    | 0/3                  | 0.3                               | 5/0,3                    | 1/4                  | н/д                               | н/д                      | н/д                  | н/д                               | н/д                      | н/д               |
| Сахарный диабет,<br>в том числе  | E10-<br>E14                                   | 52.2                              | 980/<br>86,6             | 301/<br>679          | 67.8                              | 1283/<br>89,8            | 416/<br>867          | 72.1                              | 1378/<br>94,8            | 486/<br>892          | 66,3                              | 1342/<br>93,1            | 473/869              | 65,1                              | 1325/<br>94,0            | 423/902           |
| Сахарный диабет<br>I типа  | E10   | 4.9                               | 91/9,3                   | 28/63                | 5.4                               | 102/8,0                  | 40/62                | 4.3                               | 83/6,0                   | 37/46                | н/д                               | н/д                      | н/д                  | н/д                               | н/д                      | н/д               |
| Сахарный диабет<br>II типа   | E11   | 45.4                              | 852/<br>86,9             | 262/<br>590          | 60.9                              | 1152/<br>89,8            | 365/<br>787          | 66.1                              | 1264/<br>91,7            | 439/<br>825          | н/д                               | н/д                      | н/д                  | н/д                               | н/д                      | н/д               |
| Гипогликемическая<br>кома  | E15   | н/д                               | н/д                      | н/д                  | н/д                               | н/д                      | н/д                  | н/д                               | н/д                      | н/д                  | 0                                 | 0                        | 0                    | 0                                 | 0                        | 0                 |
| Кетоацидоз   | E10.1,<br>E11.1,<br>E12.1,<br>E13.1,<br>E14.1 | н/д                               | н/д                      | н/д                  | н/д                               | н/д                      | н/д                  | н/д                               | н/д                      | н/д                  | 0                                 | 0                        | 0                    | 1                                 | 1                        | 1                 |
| Другие нарушения<br>регуляции глюкозы<br>и внутренней<br>секреции<br>поджелудочной<br>железы                                   | E15-<br>E16                                   | 0.0                               | 0/0,0                    | 0/0                  | 0.0                               | 0/0,0                    | 0/0                  | 0.0                               | 0/0,0                    | 0/0                  | н/д                               | н/д                      | н/д                  | н/д                               | н/д                      | н/д               |
| Нарушения других<br>эндокринных желез  | E20-<br>E35                                   | 0.1                               | 1/0,009                  | 0/0                  | 0.0                               | 0/0,0                    | 0/0                  | 0.0                               | 0/0,0                    | 0/0                  | н/д                               | н/д                      | н/д                  | н/д                               | н/д                      | н/д               |

| Заболевания<br>(класса<br>заболеваний)                                   | Код<br>МКБ  | 2020                              |                          |                      | 2021                              |                          |                      | 2022                              |                          |                      | 2023                              |                          |                      | 2024                              |                          |                   |
|--|-------------|-----------------------------------|--------------------------|----------------------|-----------------------------------|--------------------------|----------------------|-----------------------------------|--------------------------|----------------------|-----------------------------------|--------------------------|----------------------|-----------------------------------|--------------------------|-------------------|
|  |             | показа-<br>тель<br>на<br>100 тыс. | всего<br>абс.,<br>чел./% | М/Ж<br>абс.,<br>чел. | показа-<br>тель<br>на<br>100 тыс. | всего<br>абс.,<br>чел./% | М/Ж<br>абс.,<br>чел. | показа-<br>тель<br>на<br>100 тыс. | всего<br>абс.,<br>чел./% | М/Ж<br>абс.,<br>чел. | показа-<br>тель<br>на<br>100 тыс. | всего<br>абс.,<br>чел./% | М/Ж<br>абс.,<br>чел. | показа-<br>тель<br>на<br>100 тыс. | всего<br>абс.,<br>чел./% | М/Ж<br>абс., чел. |
| 1  | 2           | 3                                 | 4                        | 5                    | 6                                 | 7                        | 8                    | 9                                 | 10                       | 11                   | 12                                | 13                       | 14                   | 15                                | 16                       | 17                |
| Недостаточность питания  | E40-<br>E46 | 0.3                               | 6/0,5                    | 3/3                  | 0.8                               | 16/1,1                   | 10/6                 | 0.2                               | 3/0,2                    | 1/2                  | н/д                               | н/д                      | н/д                  | н/д                               | н/д                      | н/д               |
| Другие виды недостаточности питания                                      | E50-<br>E44 | 0.1                               | 2/0,2                    | 2/0                  | 0.1                               | 2/0,1                    | 2/0                  | 0.1                               | 1/0,1                    | 1/0                  | н/д                               | н/д                      | н/д                  | н/д                               | н/д                      | н/д               |
| Психические расстройства и расстройства поведения                        | F00-<br>F99 | 6.2                               | 117/0,4                  | 66/51                | 3.6                               | 68/0,2                   | 39/29                | 2.0                               | 38/0,1                   | 14/24                | 4,1                               | 82/0,4                   | 23/59                | 4,4                               | 89/0,4                   | 30/59             |
| Болезни нервной системы  | G00-<br>G99 | 163.2                             | 3061/<br>10,9            | 925/<br>2136         | 198.3                             | 3754/<br>11,7            | 1102/<br>2652        | 193.0                             | 3690/<br>14,2            | 1076/<br>2614        | 156,8                             | 3173/<br>13,8            | 959/<br>2214         | 158,1                             | 3219/<br>14,4            | 957/<br>2262      |
| Болезни уха и сосцевидного отростка                                      | H60-<br>H95 | 0.2                               | 3/0,01                   | 2/1                  | 0.0                               | 0/0,0                    | 0/0                  | 0.1                               | 1/0,0                    | 0/1                  | 0,1                               | 3/0,01                   | ½                    | 0,1                               | 3/0,01                   | 2/1               |
| Смертность от болезней системы кровообращения (далее – БСК), в том числе | I00-<br>I99 | 567.3                             | 10641/<br>38,1           | 4992/<br>5649        | 493.7                             | 9345/<br>29,0            | 4446/<br>4899        | 392.1                             | 7495/<br>28,9            | 3711/<br>3784        | 383,1                             | 7754/<br>33,7            | 3837/<br>3917        | 361,8                             | 7366/<br>33,0            | 3734/<br>3632     |
| Гипертоническая болезнь  | I10-<br>I15 | 13.7                              | 257/<br>2,4              | 115/<br>142          | 11.3                              | 214/2,3                  | 101/<br>113          | 8.1                               | 155/2,1                  | 75/80                | 6,9                               | 139/1,8                  | 73/66                | 7,8                               | 159/2,2                  | 87/72             |
| Ишемическая болезнь сердца (далее – ИБС), в том числе                    | I20-<br>I25 | 309.4                             | 5804/<br>54,5            | 2783/<br>3021        | 272.9                             | 5165/<br>55,3            | 2522/<br>2643        | 213.3                             | 4078/<br>54,4            | 2126/<br>1952        | 209,6                             | 4241/<br>54,7            | 2167/<br>2074        | 199,0                             | 4051/<br>55,0            | 2154/<br>1897     |
| Инфаркт миокарда   | I21-<br>I22 | 21.7                              | 408/<br>3,8              | 207/<br>201          | 26.1                              | 494/5,3                  | 274/<br>220          | 27.7                              | 530/7,1                  | 286/<br>244          | 21,2                              | 429/5,5                  | 222/207              | 18,5                              | 377/5,1                  | 195/182           |
| Цереброваскулярная болезнь (далее – ЦВБ), в том числе                    | I60-<br>I69 | 172.7                             | 3239/<br>30,4            | 1343/<br>1896        | 143.6                             | 2718/<br>29,1            | 1107/<br>1611        | 113.0                             | 2160/<br>28,8            | 908/<br>1252         | 105,3                             | 2131/<br>27,5            | 897/<br>1233         | 96,3                              | 1960/<br>26,6            | 825/<br>1135      |
| Острое нарушение мозгового кровообращения (далее – ОНМК)                 | I60-<br>I64 | 98.2                              | 1842/<br>17,3            | 839/<br>1003         | 86.8                              | 1642/<br>17,6            | 770/<br>872          | 68.5                              | 1310/<br>17,5            | 623/<br>687          | 64,8                              | 1312/<br>16,9            | 623/689              | 54,1                              | 1102/<br>15,0            | 549/553           |

| Заболевания<br>(класса<br>заболеваний)                                       | Код<br>МКБ | 2020                              |                          |                      | 2021                              |                          |                      | 2022                              |                          |                      | 2023                              |                          |                      | 2024                              |                          |                   |
|--|------------|-----------------------------------|--------------------------|----------------------|-----------------------------------|--------------------------|----------------------|-----------------------------------|--------------------------|----------------------|-----------------------------------|--------------------------|----------------------|-----------------------------------|--------------------------|-------------------|
|  |            | показа-<br>тель<br>на<br>100 тыс. | всего<br>абс.,<br>чел./% | М/Ж<br>абс.,<br>чел. | показа-<br>тель<br>на<br>100 тыс. | всего<br>абс.,<br>чел./% | М/Ж<br>абс.,<br>чел. | показа-<br>тель<br>на<br>100 тыс. | всего<br>абс.,<br>чел./% | М/Ж<br>абс.,<br>чел. | показа-<br>тель<br>на<br>100 тыс. | всего<br>абс.,<br>чел./% | М/Ж<br>абс.,<br>чел. | показа-<br>тель<br>на<br>100 тыс. | всего<br>абс.,<br>чел./% | М/Ж<br>абс., чел. |
| 1  | 2          | 3                                 | 4                        | 5                    | 6                                 | 7                        | 8                    | 9                                 | 10                       | 11                   | 12                                | 13                       | 14                   | 15                                | 16                       | 17                |
| Болезни органов дыхания  | J00-J99    | 52.3                              | 982/<br>3,5              | 588/<br>394          | 68.1                              | 1289/<br>4,0             | 742/<br>547          | 57.6                              | 1102/<br>4,2             | 668/<br>434          | 54,2                              | 1096/<br>4,8             | 675/421              | 54,4                              | 1108/<br>5,0             | 696/412           |
| Болезни органов пищеварения  | K00-K93    | 103.7                             | 1946/<br>7,0             | 1105/<br>841         | 108.4                             | 2051/6,4                 | 1119/<br>932         | 100.9                             | 1928/<br>7,4             | 1076/<br>852         | 92,0                              | 1862/<br>8,1             | 1046/<br>816         | 90,6                              | 1844/<br>8,3             | 1082/<br>772      |
| Болезни кожи и подкожной клетчатки   | L00-L99    | 2.0                               | 38/0,1                   | 15/23                | 2.4                               | 45/0,1                   | 18/27                | 2.1                               | 41/0,2                   | 16/25                | 1,9                               | 38/0,2                   | 18/20                | 1,5                               | 31/0,1                   | 14/17             |
| Болезни костно-мышечной системы и соединительной ткани                       | M00-M99    | 1.9                               | 36/0,1                   | 15/21                | 2.5                               | 48/0,1                   | 17/31                | 2.4                               | 46/0,2                   | 11/35                | 2,0                               | 41/0,2                   | 17/24                | 1,8                               | 36/0,2                   | 13/23             |
| Болезни мочеполовой системы  | N00-N99    | 20.3                              | 380/<br>1,4              | 148/<br>232          | 20.6                              | 389/1,2                  | 171/<br>218          | 18.2                              | 348/1,3                  | 155/<br>193          | 15,8                              | 320/1,4                  | 136/184              | 14,5                              | 296/1,3                  | 123/173           |
| Беременность, роды и послеродовой период                                     | O00-O99    | 0.1                               | 2/0,01                   | 0/2                  | 0.3                               | 6/0,02                   | 0/6                  | 0.4                               | 7/0,03                   | 0/7                  | 0,1                               | 2/0,01                   | 0/2                  | 0,04                              | 1/0,004                  | 0/1               |
| Отдельные состояния, возникающие в перинатальном периоде                     | P00-P96    | 1.4                               | 27/0,1                   | 18/9                 | 1.5                               | 28/0,1                   | 16/12                | 1.0                               | 20/0,1                   | 12/8                 | 1,2                               | 24/0,1                   | 17/7                 | 0,9                               | 18/0,1                   | 10/8              |
| Врожденные аномалии (пороки развития), деформации и хромосомные нарушения    | Q00-Q99    | 1.8                               | 34/0,1                   | 21/13                | 1.8                               | 35/0,1                   | 24/11                | 2.0                               | 38/0,1                   | 18/20                | 1,0                               | 20/0,1                   | 10/10                | 1,1                               | 23/0,1                   | 15/8              |
| Симптомы, признаки и отклонения от нормы (...)                               | R00-R99    | 28.2                              | 529/<br>1,9              | 394/<br>135          | 35.0                              | 662/<br>2,1              | 456/<br>206          | 30.5                              | 583/<br>2,2              | 405/<br>178          | 32,4                              | 656/2,9                  | 468/188              | 32,0                              | 652/2,9                  | 453/199           |
| Травмы, отравления и некоторые другие последствия воздействия внешних причин | S00-T98    | 130.9                             | 2455/<br>8,8             | 1842/<br>613         | 123.5                             | 2338/<br>7,3             | 1730/<br>608         | 106.7                             | 2039/<br>7,8             | 1535/<br>504         | 87,7                              | 1774/<br>7,7             | 1393/<br>381         | 96,0                              | 1954/<br>8,9             | 1511/<br>443      |

Таблица 1.1. Структура причин смертности пациентов с сахарным диабетом за 2024 год

| Заболевания (класса заболеваний)                 | Код МКБ | Количество случаев |
|--|---------|--------------------|
| Другие поражения головного мозга                 | G93     | 583                |
| Застойная сердечная недостаточность              | I50     | 380                |
| Другие нарушения сердечного ритма                | I49     | 70                 |
| Осложнения и неточно обозначенные болезни сердца | I51     | 41                 |
| Легочная эмболия                                 | I26     | 29                 |
| Шок неуточненный                                 | R57     | 25                 |

Смертность от болезней эндокринной системы имеет тенденцию к увеличению на протяжении 2018 – 2022 годов от 44,1 на 100 тыс. населения в 2018 году до 76,1 на 100 тыс. населения (рост на 72,6%), при этом общая смертность снизилась в 2019 году по сравнению с 2018 годом, в 2020 и 2021 годах имела тенденцию к росту, а в 2022 году снизилась почти до уровня 2018 года (1358,9 на 100 тыс. населения и 1311,9 на 100 тыс. населения соответственно). В структуре смертности от эндокринных заболеваний на долю сахарного диабета (далее – СД) приходится от 87% в 2024 году до 94%. Среди умерших от СД преобладают мужчины.

Таблица 2. Динамика показателя смертности населения от сахарного диабета

| Заболе-<br>вания<br>(класс<br>заболе-<br>ваний) | Код<br>МКБ<br>–<br>Х | 2020                   |                                      | 2021                        |   | 2022                        |   | 2023                        |                                      | 2024                   |                                   | Динамика, чел.          |                         |                         |                         | Динамика, в %  |                |                |                |
|---|----------------------|------------------------|--------------------------------------|-----------------------------|---|-----------------------------|---|-----------------------------|--------------------------------------|------------------------|-----------------------------------|-------------------------|-------------------------|-------------------------|-------------------------|----------------|----------------|----------------|----------------|
|   |                      | абс.<br>число,<br>чел. | пока-<br>затель<br>на<br>100<br>тыс. | абс.<br>чис-<br>ло,<br>чел. | пока-<br>за-<br>тель<br>на<br>100<br>тыс. | абс.<br>чис-<br>ло,<br>чел. | пока-<br>за-<br>тель<br>на<br>100<br>тыс. | абс.<br>чис-<br>ло,<br>чел. | пока-<br>затель<br>на<br>100<br>тыс. | абс.<br>число,<br>чел. | пока-<br>затель<br>на<br>100 тыс. | к 2020<br>году,<br>чел. | к 2021<br>году,<br>чел. | к 2022<br>году,<br>чел. | к 2023<br>году,<br>чел. | к 2020<br>году | к 2021<br>году | к 2022<br>году | к 2023<br>году |
| Сахарный<br>диабет,<br>в том<br>числе           | E10-<br>E14          | 980                    | 52.2                                 | 1283                        | 67.8                                      | 1378                        | 72.1                                      | 1342                        | 66.3                                 | 1325                   | 65.1                              | 345                     | 42                      | -53                     | -17                     | 35,2           | 3,3            | -3,8           | -1,3           |
| Сахарный<br>диабет<br>I типа                    | E10                  | 91                     | 4.9                                  | 102                         | 5.4                                       | 83                          | 4.3                                       | н/д                         | н/д                                  | н/д                    | н/д                               | -8                      | -19                     | н/д                     | н/д                     | -8.8           | -18.6          | н/д            | н/д            |
| Сахарный<br>диабет<br>II типа                   | E11                  | 852                    | 45.4                                 | 1152                        | 60.9                                      | 1264                        | 66.1                                      | н/д                         | н/д                                  | н/д                    | н/д                               | 412                     | 112                     | н/д                     | н/д                     | 48.4           | 9.7            | н/д            | н/д            |

Показатель смертности от СД имеет тенденцию к росту, но темп роста снизился. В структуре смертности от СД значительно преобладает смертность от СД 2 типа, динамика этого показателя аналогична динамике показателя смертности от СД: рост со снижением темпа прироста. Наоборот, показатель смертности от СД 1 типа с 2021 года снижается, а темп снижения увеличивается.

Таблица 3. Структура смертности от болезней эндокринной системы, расстройств питания и нарушений ОВ, в том числе по возрасту и месту проживания город/село на 100 тыс. населения за 2023, 2024 гг.

| Причина смерти  | Населенный пункт | Код по МКБ-Х | Возрастные группы |      |                 |      |                 |      |                 |      |                 |      |                 |       |                 |       |       |      |
|---|------------------|--------------|-------------------|------|-----------------|------|-----------------|------|-----------------|------|-----------------|------|-----------------|-------|-----------------|-------|-------|------|
|   |                  |              | от 20 до 25 лет   |      | от 26 до 35 лет |      | от 36 до 45 лет |      | от 46 до 54 лет |      | от 55 до 59 лет |      | от 60 до 69 лет |       | 70 лет и старше |       | всего |      |
|   |                  |              | 2023              | 2024 | 2023            | 2024 | 2023            | 2024 | 2023            | 2024 | 2023            | 2024 | 2023            | 2024  | 2023            | 2024  | 2023  | 2024 |
| Болезни эндокринной системы, расстройства питания и нарушения ОВ, в том числе | село             | E00-         | 0.0               | 0.0  | 2.2             | 2.4  | 6.6             | 6.5  | 26.0            | 13.0 | 46.7            | 43.3 | 97.0            | 92.7  | 356.4           | 383.3 | 59.6  | 62.2 |
|   | город            | E90          | 0.0               | 4.4  | 0.5             | 2.0  | 7.3             | 5.5  | 30.3            | 23.5 | 72.7            | 46.4 | 128.0           | 115.6 | 463.5           | 440.3 | 76.9  | 72.7 |
| Сахарный диабет   | село             | E10-         | 0.0               | 0.0  | 2.2             | 2.4  | 6.6             | 4.9  | 23.6            | 11.8 | 35.0            | 43.3 | 90.8            | 89.6  | 345.0           | 371.1 | 56.4  | 59.9 |
|   | город            | E14          | 0.0               | 4.4  | 0.5             | 2.0  | 6.5             | 3.9  | 26.0            | 19.4 | 64.0            | 42.6 | 117.1           | 105.9 | 434.9           | 416.5 | 71.2  | 67.6 |

Максимальный показатель смертности от болезней эндокринной системы зафиксирован в период 2023 – 2024 годов среди населения в возрасте 70 лет и старше, так же, как и от СД. Но от болезней эндокринной системы, как и от СД, в этой возрастной группе в 2023 году, как и в 2024 году, чаще умирали городские жители.

Таблица 4. Анализ показателей смертности по половозрастным группам на 100 тыс. населения по итогам 2023 и 2024 гг.

| Причина смерти  | Год  | Код по МКБ-Х | от 20 до 25 лет |     | от 26 до 35 лет |     | от 36 до 45 лет |      | от 46 до 54 лет |      | от 55 до 59 лет |       | от 60 до 69 лет |       | 70 лет и старше |       | Всего |      | Возраст и (или) пол неизвестен | Итого |
|---|------|--------------|-----------------|-----|-----------------|-----|-----------------|------|-----------------|------|-----------------|-------|-----------------|-------|-----------------|-------|-------|------|--------------------------------|-------|
|   |      |              | М               | Ж   | М               | Ж   | М               | Ж    | М               | Ж    | М               | Ж     | М               | Ж     | М               | Ж     | М     | Ж    |                                |       |
| Болезни эндокринной системы, расстройства питания и нарушения ОВ, в том числе | 2023 | E00-         | 0,0             | 2,0 | 0,0             | 9,1 | 5,0             | 40,9 | 17,2            | 79,6 | 50,3            | 132,8 | 106,4           | 360,6 | 461,2           | 54,6  | 85,9  | 71,2 | 0.0                            | 71,2  |
|   | 2024 | E90          | 2,9             | 3,2 | 1,4             | 2,8 | 6,2             | 5,3  | 29,0            | 11,5 | 50,3            | 41,1  | 115,4           | 102,5 | 324,6           | 468,6 | 47,7  | 88,3 | 0.0                            | 69,3  |
| Сахарный диабет   | 2023 | E10-         | 0,0             | 2,0 | 0,0             | 8,6 | 4,4             | 36,8 | 14,1            | 69,0 | 41,4            | 121,5 | 98,6            | 330,4 | 441,5           | 49,7  | 81,0  | 66,3 | 0.0                            | 66,3  |
|   | 2024 | E14          | 2,9             | 3,2 | 1,4             | 2,8 | 4,7             | 3,7  | 23,3            | 10,7 | 46,7            | 39,6  | 107,7           | 95,2  | 308,5           | 446,7 | 44,3  | 83,5 | 0.0                            | 65,1  |

В возрастных группах от 20 лет до 69 лет смертность выше среди мужчин как в 2023 году, так и в 2024 году.

Таблица 5. Показатели общей смертности на 10 тыс. жителей в 2020 году  
(ранжирование муниципальных районов (городского округа))

|   | Наименование муниципального района/муниципального округа (городского округа) | Показатель на 10 тыс. населения |
|---|--|---------------------------------|
| 1   | 2  | 3                               |
| Муниципальные образования Ленинградской области (далее – ЛО), общая смертность в которых меньше средних значений ЛО | Всеволожский   | 10,0                            |
|   | Ломоносовский  | 12,4                            |
|   | г. Сосновый Бор  | 12,8                            |
|   | Выборгский   | 13,9                            |
|   | Кировский  | 14,4                            |
|   | Тосненский   | 15,0                            |
| Среднее по ЛО   |  | 15,0                            |
| Муниципальные образования ЛО, общая смертность в которых больше средних значений ЛО                                 | Волосовский  | 15,3                            |
|   | Кингисеппский  | 15,8                            |
|   | Приозерский  | 16,4                            |
|   | Гатчинский   | 17,3                            |
|   | Киришский  | 17,7                            |
|   | Волховский   | 18,3                            |
|   | Бокситогорский   | 18,5                            |
|   | Тихвинский   | 18,6                            |
|   | Сланцевский  | 18,9                            |
|   | Подпорожский   | 20,5                            |
|   | Лодейнопольский  | 20,5                            |
|   | Лужский  | 22,5                            |

Выше среднеобластного уровня общая смертность в 2020 году зарегистрирована в 12 муниципальных районах ЛО. Максимальный показатель – в Лужском муниципальном районе ЛО, минимальный – также во Всеволожском муниципальном районе ЛО. Разница показателей – 2,3 раза.

Таблица 6. Показатели общей смертности на 10 тыс. жителей в 2021 году  
(ранжирование муниципальных районов (городского округа))

|   | Наименование муниципального района/муниципального округа (городского округа) | Показатель на 10 тыс. населения |
|---|--|---------------------------------|
| 1   | 2  | 3                               |
| Муниципальные образования ЛО, общая смертность в которых меньше средних значений ЛО | Всеволожский   | 11.6                            |
|   | Ломоносовский  | 12.4                            |
|   | г. Сосновый Бор  | 14.9                            |
|   | Волосовский  | 15.6                            |
|   | Выборгский   | 16.0                            |
|   | Кировский  | 16.6                            |
| Среднее по ЛО   |  | 17.0                            |
| Муниципальные образования ЛО, общая смертность в которых больше средних значений ЛО | Приозерский  | 18.3                            |
|   | Тосненский   | 19.4                            |
|   | Гатчинский   | 19.5                            |
|   | Кингисеппский  | 19.8                            |
|   | Киришский  | 20.4                            |
|   | Волховский   | 20.4                            |
|   | Тихвинский   | 21.0                            |
|   | Подпорожский   | 21.8                            |
|   | Бокситогорский   | 22.4                            |
|   | Лодейнопольский  | 22.6                            |
|   | Сланцевский  | 22.9                            |
|   | Лужский  | 25.8                            |

Выше среднеобластного уровня общая смертность в 2021 году зарегистрирована в 12 муниципальных районах. Максимальный показатель – также в Лужском муниципальном районе ЛО, минимальный – также во Всеволожском муниципальном районе ЛО. Разница показателей – 2,2 раза.



Таблица 7. Показатели общей смертности на 10 тыс. жителей в 2022 году  
(ранжирование муниципальных районов (городского округа))

|   | Наименование муниципального района/муниципального округа (городского округа) | Показатель на 10 тыс. населения |
|---|--|---------------------------------|
| 1   | 2  | 3                               |
| Муниципальные образования ЛО, общая смертность в которых меньше средних значений ЛО | Всеволожский   | 9,6                             |
|   | Ломоносовский  | 9,7                             |
|   | Выборгский   | 13,2                            |
| Среднее по ЛО   |  | 13,6                            |
| Муниципальные образования ЛО, общая смертность в которых больше средних значений ЛО | Волосовский  | 13,8                            |
|   | Кировский  | 14,3                            |
|   | Тосненский   | 14,3                            |
|   | Приозерский  | 14,9                            |
|   | Гатчинский   | 15,3                            |
|   | Кирипский  | 16,1                            |
|   | Волховский   | 16,3                            |
|   | Кингисеппский  | 16,9                            |
|   | Лодейнопольский  | 17,0                            |
|   | Тихвинский   | 17,2                            |
|   | Бокситогорский   | 17,6                            |
|   | Сланцевский  | 18,0                            |
|   | Подпорожский   | 18,9                            |
|   | Лужский  | 19,9                            |

Выше среднеобластного уровня общая смертность в 2022 году зарегистрирована в 13 муниципальных районах ЛО. Максимальный показатель также в Лужском муниципальном районе ЛО, минимальный – также во Всеволожском муниципальном районе ЛО. Разница показателей – 2,1 раза.

Таблица 8. Показатели общей смертности на 1 тыс. жителей в 2023 году  
(ранжирование муниципальных районов (городского округа))

|   | Наименование муниципального района/муниципального округа (городского округа) | Показатель на 1 тыс. населения |
|---|--|--------------------------------|
| 1   | 2  | 3                              |
| Муниципальные образования ЛО, общая смертность в которых меньше средних значений ЛО | Ломоносовский  | 6.0                            |
|   | Всеволожский   | 7.4                            |
|   | г. Сосновый Бор  | 10.9                           |
|   | Выборгский   | 11.1                           |
|   | Гатчинский   | 11.3                           |
| Среднее по ЛО   |  | 11.4                           |
| Муниципальные образования ЛО, общая смертность в которых больше средних значений ЛО | Тосненский   | 12.0                           |
|   | Кингисеппский  | 12.9                           |
|   | Кировский  | 13.4                           |
|   | Бокситогорский   | 13.6                           |
|   | Приозерский  | 14.5                           |
|   | Волосовский  | 14.7                           |
|   | Киришский  | 15.0                           |
|   | Сланцевский  | 15.1                           |
|   | Волховский   | 15.8                           |
|   | Тихвинский   | 16.1                           |
|   | Лужский  | 16.5                           |
|   | Лодейнопольский  | 16.7                           |
|   | Подпорожский   | 18.9                           |

Разница показателей – 3,2 раза.

Таблица 9. Показатели общей смертности на 1 тыс. жителей в 2024 году  
(ранжирование муниципальных районов (городского округа))

|   | Наименование муниципального района/муниципального округа (городского округа) | Показатель на 1 тыс. населения |
|---|--|--------------------------------|
| 1   | 2  | 3                              |
| Муниципальные образования ЛО, общая смертность в которых меньше средних значений ЛО | Ломоносовский  | 4.5                            |
|   | Всеволожский   | 6.2                            |
| Среднее по ЛО   |  | 11.0                           |
| Муниципальные образования ЛО, общая смертность в которых больше средних значений ЛО | г. Сосновый Бор  | 11.0                           |
|   | Выборгский   | 11.2                           |
|   | Кировский  | 11.3                           |
|   | Тосненский   | 12.2                           |
|   | Гатчинский   | 12.2                           |
|   | Кингисеппский  | 12.9                           |
|   | Волосовский  | 14.0                           |
|   | Бокситогорский   | 14.8                           |
|   | Приозерский  | 15.1                           |
|   | Тихвинский   | 15.4                           |
|   | Лодейнопольский  | 15.5                           |
|   | Сланцевский  | 15.7                           |
|   | Волховский   | 16.4                           |
|   | Лужский  | 16.5                           |
|   | Киришский  | 16.7                           |
|   | Подпорожский   | 18.7                           |

Разница показателей – 4,2 раза.

Таблица 10. Показатели заболеваемости COVID-19 на 100 тыс. жителей в 2020 году  
(ранжирование муниципальных районов (городского округа))

|  | Наименование муниципального района/муниципального округа (городского округа) | Показатель на 1000 населения |
|--|--|------------------------------|
| 1  | 2  | 3                            |
| Муниципальные образования ЛО, общая заболеваемость COVID-19 в которых меньше средних значений ЛО | Кингисеппский  | 10,8                         |
|  | Волховский   | 12,2                         |
|  | Кировский  | 12,3                         |
|  | Ломоносовский  | 14,1                         |
|  | Сланцевский  | 15,7                         |
|  | Подпорожский   | 17,8                         |
|  | Приозерский  | 21,2                         |
|  | Гатчинский   | 24,1                         |
|  | Бокситогорский   | 24,4                         |
|  | Тосненский   | 25,8                         |
|  | Лужский  | 26,5                         |
| Среднее по ЛО  |  | 27,0                         |
| Муниципальные образования ЛО, общая заболеваемость COVID-19 в которых больше средних значений ЛО | Выборгский   | 29,2                         |
|  | Всеволожский   | 30,1                         |
|  | Волосовский  | 36,8                         |
|  | Лодейнопольский  | 48,6                         |
|  | Киришский  | 54,0                         |
|  | Тихвинский   | 65,6                         |

Разброс показателя – 6,1 раза.

Таблица 11. Показатели заболеваемости COVID-19 на 100 тыс. жителей в 2021 году  
(ранжирование муниципальных районов (городского округа))

|  | Наименование муниципального района/муниципального округа (городского округа) | Показатель на 1000 населения |
|--|--|------------------------------|
| 1  | 2  | 3                            |
| Муниципальные образования ЛО, общая заболеваемость COVID-19 в которых меньше средних значений ЛО | Ломоносовский  | 25.6                         |
|  | Волосовский  | 26.8                         |
|  | Волховский   | 31.6                         |
|  | Кировский  | 33.4                         |
|  | Кингисеппский  | 34.7                         |
|  | Приозерский  | 47.5                         |
|  | Выборгский   | 54.5                         |
| Среднее по ЛО  |  | 66.4                         |
| Муниципальные образования ЛО, общая заболеваемость COVID-19 в которых больше средних значений ЛО | Киришский  | 67.9                         |
|  | Тосненский   | 69.3                         |
|  | Бокситогорский   | 72.2                         |
|  | Лужский  | 74.1                         |
|  | Сланцевский  | 75.6                         |
|  | Гатчинский   | 77.5                         |
|  | Подпорожский   | 80.8                         |
|  | Всеволожский   | 91.9                         |
|  | Лодейнопольский  | 92.8                         |
|  | Тихвинский   | 134.6                        |

Разброс показателя – 5,3 раза.

Таблица 12. Показатели заболеваемости COVID-19 на 100 тыс. жителей в 2022 году  
(ранжирование муниципальных районов (городского округа))

|  | Наименование муниципального района/муниципального округа (городского округа) | Показатель на 1000 населения |
|--|--|------------------------------|
| 1  | 2  | 3                            |
| Муниципальные образования ЛО, общая заболеваемость COVID-19 в которых меньше средних значений ЛО | Кингисеппский  | 26.2                         |
|  | Волосовский  | 38.3                         |
|  | Кировский  | 39.5                         |
|  | Волховский   | 67.7                         |
|  | Тосненский   | 82.5                         |
|  | Лужский  | 84.9                         |
|  | Бокситогорский   | 87.1                         |
|  | Приозерский  | 88.0                         |
|  | Выборгский   | 91.5                         |
|  | Ломоносовский  | 103.7                        |
|  | Гатчинский   | 106.0                        |
| Среднее по ЛО  |  | 114.7                        |
| Муниципальные образования ЛО, общая заболеваемость COVID-19 в которых больше средних значений ЛО | Всеволожский   | 122.0                        |
|  | Киришский  | 149.1                        |
|  | Сланцевский  | 155.8                        |
|  | Лодейнопольский  | 230.5                        |
|  | Тихвинский   | 232.9                        |
|  | Подпорожский   | 244.6                        |

Разброс показателя – 9,3 раза.

Таблица 13. Показатели заболеваемости COVID-19 на 100 тыс. жителей в 2023 году  
(ранжирование муниципальных районов (городского округа))

|  | Наименование муниципального района/муниципального округа (городского округа) | Показатель на 1000 населения |
|--|--|------------------------------|
| Муниципальные образования ЛО, общая заболеваемость COVID-19 в которых меньше средних значений ЛО | Кингисеппский  | 1,3                          |
|  | Кировский  | 1,8                          |
|  | Волховский   | 4,5                          |
|  | Лужский  | 4,6                          |
|  | Бокситогорский   | 5,7                          |
|  | Гатчинский   | 6,4                          |
|  | Приозерский  | 9,9                          |
|  | Волосовский  | 14,5                         |
|  | Выборгский   | 20,4                         |
| Среднее по ЛО  | Тосненский   | 22,1                         |
|  |  | 23,7                         |
| Муниципальные образования ЛО, общая заболеваемость COVID-19 в которых больше средних значений ЛО | Сланцевский  | 29,4                         |
|  | Лодейнопольский  | 31,5                         |
|  | Подпорожский   | 32,0                         |
|  | Киришский  | 32,4                         |
|  | Всеволожский   | 36,1                         |
|  | Тихвинский   | 72,4                         |
|  | Ломоносовский  | 77,1                         |

Разброс показателя – 59,3 раза.

Таблица 14. Показатели заболеваемости COVID-19 на 100 тыс. жителей в 2024 году  
(ранжирование муниципальных районов/муниципального округа (городского округа))

|  | Наименование муниципального района/муниципального округа (городского округа) | Показатель на 1000 населения |
|--|--|------------------------------|
| Муниципальные образования ЛО, общая заболеваемость COVID-19 в которых меньше средних значений ЛО | Кингисеппский  | 0,02                         |
|  | Кировский  | 0,2                          |
|  | Бокситогорский   | 0,3                          |
|  | Приозерский  | 0,6                          |
|  | Тосненский   | 0,7                          |
|  | Ломоносовский  | 0,7                          |
|  | Гатчинский   | 1,6                          |
|  | Волховский   | 1,9                          |
|  | Волосовский  | 2,8                          |
|  | Всеволожский   | 4,6                          |
| Среднее по ЛО  | Лужский  | 5,4                          |
|  |  | 6,9                          |
| Муниципальные образования ЛО, общая заболеваемость COVID-19 в которых больше средних значений ЛО | Выборгский   | 8,7                          |
|  | Лодейнопольский  | 8,8                          |
|  | Подпорожский   | 14,4                         |
|  | Киришский  | 17,3                         |
|  | Сланцевский  | 17,4                         |
|  | Тихвинский   | 31,5                         |

Разброс показателя – 1312,2 раза.



Таблица 15. Показатели смертности от болезней эндокринной системы, расстройства питания и нарушения ОВ на 100 тыс. жителей в 2020 году (ранжирование муниципальных районов/муниципального округа (городского округа))

|  | Наименование муниципального района/муниципального округа (городского округа) | Показатель на 100 тыс. населения |
|--|--|----------------------------------|
| Муниципальные образования ЛО, смертность от болезней эндокринной системы, расстройства питания и нарушения ОВ в которых меньше средних значений ЛО | Ломоносовский  | 19,5                             |
|  | Бокситогорский   | 28,8                             |
|  | Подпорожский   | 36,1                             |
|  | г. Сосновый Бор  | 42,8                             |
|  | Волховский   | 43,1                             |
|  | Всеволожский   | 44,0                             |
|  | Волосовский  | 48,3                             |
|  | Киришский  | 50,4                             |
|  | Приозерский  | 53,0                             |
|  | Тосненский   | 56,7                             |
|  | Выборгский   | 57,5                             |
|  | Кировский  | 58,5                             |
| Среднее по ЛО  |  | 60,3                             |
| Муниципальные образования ЛО, смертность от болезней эндокринной системы, расстройства питания и нарушения ОВ в которых меньше средних значений ЛО | Тихвинский   | 61,9                             |
|  | Лужский  | 76,3                             |
|  | Лодейнопольский  | 92,8                             |
|  | Гатчинский   | 100,4                            |
|  | Кингисеппский  | 112,2                            |
|  | Сланцевский  | 120,6                            |

Разброс показателя – 6,2 раза.

В 2020 году данный показатель смертности выше, чем в 2019 году. Максимальный показатель сохранился в Сланцевском муниципальном районе ЛО, минимальный – также в Ломоносовском муниципальном районе ЛО. Кратность увеличилась до 6,2 раза. Ниже среднеобластного зарегистрирован показатель в 11 муниципальных районах ЛО и 1 городском округе.

Таблица 16. Показатели смертности от болезней эндокринной системы, расстройства питания и нарушения ОВ на 100 тыс. жителей в 2021 году (ранжирование муниципальных районов/муниципального округа (городского округа))

|  | Наименование муниципального района/муниципального округа (городского округа) | Показатель на 100 тыс. населения |
|--|--|----------------------------------|
| Муниципальные образования ЛО, смертность от болезней эндокринной системы, расстройства питания и нарушения ОВ в которых меньше средних значений ЛО | Подпорожский   | 29,5                             |
|  | Ломоносовский  | 34,4                             |
|  | Бокситогорский   | 41,6                             |
|  | г. Сосновый Бор  | 43,2                             |
|  | Киришский  | 47,7                             |
|  | Тосненский   | 47,8                             |
|  | Лодейнопольский  | 54,2                             |
|  | Волосовский  | 56,2                             |
|  | Приозерский  | 56,8                             |
|  | Волховский   | 57,4                             |
|  | Всеволожский   | 66,1                             |
| Среднее по ЛО  | Выборгский   | 66,9                             |
|  |  | 75,4                             |
| Муниципальные образования ЛО, смертность от болезней эндокринной системы, расстройства питания и нарушения ОВ в которых больше средних значений ЛО | Тихвинский   | 90,5                             |
|  | Кировский  | 91,4                             |
|  | Кингисеппский  | 107,2                            |
|  | Гатчинский   | 123,7                            |
|  | Лужский  | 130,1                            |
|  | Сланцевский  | 161,8                            |

Разброс показателя – 5,5 раза.

В 2021 году данный показатель смертности выше, чем в 2020 году. Максимальный и минимальный показатель сохранился в Сланцевском муниципальном районе ЛО, минимальный – в Подпорожском муниципальном районе ЛО. Кратность снизилась до 5,5 раза. Ниже среднеобластного зарегистрирован показатель также в 11 муниципальных районах ЛО и 1 городском округе.

Таблица 17. Показатели смертности от болезней эндокринной системы, расстройства питания и нарушения ОВ на 100 тыс. жителей в 2022 году (ранжирование муниципальных районов/муниципального округа (городского округа))

|  | Наименование муниципального района/муниципального округа (городского округа) | Показатель на 100 тыс. населения |
|--|--|----------------------------------|
| Муниципальные образования ЛО, смертность от болезней эндокринной системы, расстройства питания и нарушения ОВ в которых меньше средних значений ЛО | Подпорожский   | 33,9                             |
|  | г. Сосновый Бор  | 36,4                             |
|  | Бокситогорский   | 42,3                             |
|  | Выборгский   | 46,4                             |
|  | Киришский  | 46,7                             |
|  | Волховский   | 51,2                             |
|  | Ломоносовский  | 55,0                             |
|  | Приозерский  | 65,6                             |
|  | Лодейнопольский  | 65,8                             |
| Среднее по ЛО  | Тосненский   | 68,7                             |
|  |  | 76,1                             |
| Муниципальные образования ЛО, смертность от болезней эндокринной системы, расстройства питания и нарушения ОВ в которых больше средних значений ЛО | Всеволожский   | 77,2                             |
|  | Волосовский  | 77,5                             |
|  | Тихвинский   | 78,2                             |
|  | Лужский  | 87,4                             |
|  | Кингисеппский  | 96,5                             |
|  | Кировский  | 101,2                            |
|  | Гатчинский   | 121,1                            |
|  | Сланцевский  | 133,6                            |

Разброс показателя – 3,9 раза.

В 2022 году данный показатель смертности незначительно выше, чем в 2021 году. Максимальный и минимальный показатели сохранились в тех же районах: Сланцевском муниципальном районе ЛО и Подпорожском муниципальном районе ЛО. Кратность снизилась с 5,5 до 3,9 раза. Ниже среднеобластного зарегистрирован показатель в 9 муниципальных районах ЛО и 1 городском округе.

Таблица 18. Показатели смертности от болезней эндокринной системы, расстройства питания и нарушения ОБ на 100 тыс. жителей в 2023 году (ранжирование муниципальных районов/муниципального округа (городского округа))

|  | Наименование муниципального района/муниципального округа (городского округа) | Показатель на 100 тыс. населения |
|--|--|----------------------------------|
| Муниципальные образования ЛО, смертность от болезней эндокринной системы, расстройства питания и нарушения ОБ в которых меньше средних значений ЛО | Ломоносовский  | 22.3                             |
|  | г. Сосновый Бор  | 26.5                             |
|  | Бокситогорский   | 27.5                             |
|  | Выборгский   | 30.7                             |
|  | Киришский  | 43.4                             |
|  | Лодейнопольский  | 54.5                             |
|  | Всеволожский   | 57.4                             |
|  | Подпорожский   | 62.7                             |
|  | Тосненский   | 65.4                             |
| Среднее по ЛО  |  | 71.2                             |
| Муниципальные образования ЛО, смертность от болезней эндокринной системы, расстройства питания и нарушения ОБ в которых больше средних значений ЛО | Приозерский  | 73.6                             |
|  | Кингисеппский  | 79.9                             |
|  | Сланцевский  | 81.9                             |
|  | Волховский   | 89.4                             |
|  | Лужский  | 93.0                             |
|  | Тихвинский   | 104.1                            |
|  | Гатчинский   | 108.1                            |
|  | Волосовский  | 115.5                            |
|  | Кировский  | 158.6                            |

Разброс показателя – 7,1 раза.

Таблица 19. Показатели смертности от болезней эндокринной системы, расстройства питания и нарушения ОБ на 100 тыс. жителей в 2024 году (ранжирование муниципальных районов/муниципального округа (городского округа))

|  | Наименование муниципального района/муниципального округа (городского округа) | Показатель на 100 тыс. населения |
|--|--|----------------------------------|
| Муниципальные образования ЛО, смертность от болезней эндокринной системы, расстройства питания и нарушения ОБ в которых меньше средних значений ЛО | г. Сосновый Бор  | 23,6                             |
|  | Ломоносовский  | 25,4                             |
|  | Лодейнопольский  | 29,4                             |
|  | Выборгский   | 32,4                             |
|  | Подпорожский   | 35,9                             |
|  | Приозерский  | 42,3                             |
|  | Всеволожский   | 51,5                             |
|  | Бокситогорский   | 64,9                             |
|  | Тосненский   | 66,6                             |
|  | Сланцевский  | 67,6                             |
| Среднее по ЛО  |  | 69,3                             |
| Муниципальные образования ЛО, смертность от болезней эндокринной системы, расстройства питания и нарушения ОБ в которых больше средних значений ЛО | Киришский  | 69,6                             |
|  | Лужский  | 71,2                             |
|  | Кингисеппский  | 72,0                             |
|  | Тихвинский   | 76,0                             |
|  | Волховский   | 91,5                             |
|  | Волосовский  | 117,4                            |
|  | Гатчинский   | 124,3                            |
|  | Кировский  | 151,6                            |

Разброс показателя – 6,4 раза.

Таблица 20. Показатели смертности от СД на 100 тыс. жителей в 2022 году  
(ранжирование муниципальных районов/муниципального округа (городского округа))

|  | Наименование муниципального района/муниципального округа (городского округа) | Показатель на 100 тыс. населения |
|--|--|----------------------------------|
| Муниципальные образования ЛО, смертность от СД в которых меньше средних значений ЛО                | Подпорожский   | 33.9                             |
|  | г. Сосновый Бор  | 36.4                             |
|  | Бокситогорский   | 40.2                             |
|  | Выборгский   | 42.8                             |
|  | Киришский  | 45.0                             |
|  | Ломоносовский  | 48.9                             |
|  | Волховский   | 51.2                             |
|  | Приозерский  | 52.1                             |
|  | Тосненский   | 65.4                             |
| Среднее по ЛО  | Лодейнопольский  | 65.8                             |
|  |  | 72.1                             |
| Муниципальные образования ЛО, смертность от сахарного диабета в которых больше средних значений ЛО | Всеволожский   | 75.5                             |
|  | Тихвинский   | 76.7                             |
|  | Волосовский  | 77.5                             |
|  | Кировский  | 80.2                             |
|  | Лужский  | 87.4                             |
|  | Кингисеппский  | 91.0                             |
|  | Гатчинский   | 117.2                            |
|  | Сланцевский  | 121.6                            |

Разброс показателя – 3,6 раза.

В 2022 году показатель смертности от СД зафиксирован на максимальном значении за последние пять лет, разброс показателя смертности от СД по муниципальным районам ЛО снизился еще до 3,6 раза: максимальный – в Сланцевском муниципальном районе ЛО, минимальный – в Подпорожском муниципальном районе ЛО. В 9 муниципальных районах ЛО и 1 городском округе показатель смертности ниже среднеобластного. Смертности детей от СД не зарегистрировано.

Таблица 21. Показатели смертности от СД на 100 тыс. жителей в 2023 году  
(ранжирование муниципальных районов/муниципального округа (городского округа))

|  | Наименование муниципального района/муниципального округа (городского округа) | Показатель на 100 тыс. населения |
|--|--|----------------------------------|
| Муниципальные образования ЛО, смертность от СД в которых меньше средних значений ЛО                | Ломоносовский  | 22.3                             |
|  | г. Сосновый Бор  | 25.0                             |
|  | Выборгский   | 26.1                             |
|  | Бокситогорский   | 27.5                             |
|  | Киришский  | 43.4                             |
|  | Приозерский  | 50.8                             |
|  | Лодейнопольский  | 54.5                             |
|  | Всеволожский   | 56.5                             |
|  | Подпорожский   | 58.8                             |
|  | Тосненский   | 62.4                             |
| Среднее по ЛО  |  | 66.3                             |
| Муниципальные образования ЛО, смертность от сахарного диабета в которых больше средних значений ЛО | Сланцевский  | 77.4                             |
|  | Кингисеппский  | 77.5                             |
|  | Лужский  | 87.6                             |
|  | Волховский   | 89.4                             |
|  | Тихвинский   | 101.1                            |
|  | Гатчинский   | 105.0                            |
|  | Кировский  | 114.3                            |
|  | Волосовский  | 115.5                            |

Разброс показателя – 5,2 раза.

Таблица 22. Показатели смертности от СД на 100 тыс. жителей в 2024 году  
(ранжирование муниципальных районов/муниципального округа (городского округа))

|  | Наименование муниципального района/муниципального округа (городского округа) | Показатель на 100 тыс. населения |
|--|--|----------------------------------|
| Муниципальные образования ЛО, смертность от СД в которых меньше средних значений ЛО                | г. Сосновый Бор  | 20.5                             |
|  | Лодейнопольский  | 22.1                             |
|  | Приозерский  | 24.7                             |
|  | Ломоносовский  | 25.4                             |
|  | Выборгский   | 30.8                             |
|  | Подпорожский   | 35.9                             |
|  | Всеволожский   | 49.5                             |
|  | Сланцевский  | 60.8                             |
|  | Тосненский   | 62.0                             |
|  | Киришский  | 62.8                             |
|  | Бокситогорский   | 64.9                             |
| Среднее по ЛО  |  | 65.1                             |
| Муниципальные образования ЛО, смертность от сахарного диабета в которых больше средних значений ЛО | Лужский  | 68.6                             |
|  | Кингисеппский  | 72.0                             |
|  | Тихвинский   | 74.5                             |
|  | Волховский   | 91.5                             |
|  | Волосовский  | 113.4                            |
|  | Гатчинский   | 121.2                            |
|  | Кировский  | 122.9                            |

Разброс показателя – 6,0 раза.

За весь период 2019 – 2022 годов общая смертность, смертность от болезней эндокринной системы и СД выше среднеобластных показателей в Сланцевском и Лужском муниципальных районах ЛО, ниже – только в Ломоносовском муниципальном районе ЛО. В Тихвинском муниципальном районе ЛО все три показателя смертности ниже среднеобластных показателей, за исключением 2022 года: общая смертность самая низкая, а смертность от болезней эндокринной системы и СД незначительно выше среднеобластного показателя.



Высокая заболеваемость в период пандемии с апреля 2020 года до июня 2022 года не имеет четкой взаимосвязи с ростом смертности от болезней эндокринной системы и СД. Так, в 2020 году в Сланцевском муниципальном районе ЛО с наиболее высокими показателями общей смертности, смертности от болезней эндокринной системы и СД заболеваемость COVID-19 была ниже среднеобластного показателя, а в 2021 году – незначительно выше. Во Всеволожском муниципальном районе ЛО в 2020 году зарегистрирован уровень заболеваемости COVID-19 выше среднеобластного, а показатели общей смертности, смертности от болезней эндокринной системы и СД были ниже. В Ломоносовском муниципальном районе ЛО все три показателя смертности ниже среднеобластных показателей за последние пять лет, заболеваемость COVID-19 в годы пандемии COVID-19 также была ниже среднеобластного показателя.

Смертности детей от СД в период с 2019 года до 2022 года не зарегистрировано. В 2023 и 2024 гг. зарегистрировано по одному случаю смерти детей от СД в возрасте до 1 года.

### 1.3. Анализ заболеваемости сахарным диабетом в Ленинградской области

Таблица 23. Структура первичной заболеваемости на 100 тыс. населения

| Наименование классов и отдельных болезней  | Код МКБ-X | 2020                | 2021                | 2022                | 2023                  | 2024                | Темп прироста, %<br>(2024/<br>2021) | Темп прироста, %<br>(2024/<br>2022) | Темп прироста, %<br>(2024/<br>2023) |
|--|-----------|---------------------|---------------------|---------------------|-----------------------|---------------------|-------------------------------------|-------------------------------------|-------------------------------------|
|  |           | абс.,<br>ед. (%)    | абс.,<br>ед. (%)    | абс.,<br>ед. (%)    | абс.,<br>ед. (%)      | абс.,<br>ед. (%)    |                                     |                                     |                                     |
| 1  | 2         | 3                   | 4                   | 5                   | 6                     | 7                   | 8                                   | 9                                   | 10                                  |
| Заболеваемость первичная   | A00-Z99   | 1278667<br>(100.00) | 1418991<br>(100.00) | 1535016<br>(100.00) | 1 407 523<br>(100.00) | 1406716<br>(100.00) |                                     |                                     |                                     |
| Некоторые инфекционные и паразитарные болезни  | A00-B99   | 29807<br>(2.33)     | 27569<br>(1.94)     | 33162<br>(2.16)     | 35186<br>(2,50)       | 40281<br>(2,86)     | 47                                  | 33                                  | 15                                  |
| Новообразования  | C00-D48   | 15284<br>(1.20)     | 15798<br>(1,11)     | 15183<br>(0.99)     | 15223 (1,08)          | 17635 (1,25)        | 13                                  | 27                                  | 16                                  |
| Болезни крови, кроветворных органов и отдельные нарушения, вовлекающие иммунный механизм | D50-D89   | 3180<br>(0.25)      | 3275<br>(0.23)      | 4465<br>(0.29)      | 4199<br>(0,30)        | 5598<br>(0,40)      | 72                                  | 37                                  | 33                                  |
| Болезни эндокринной системы, расстройства питания  | E00-E90   | 17411<br>(1.36)     | 18480<br>(1.30)     | 20941<br>(1.36)     | 25580<br>(1,82)       | 35226<br>(2,50)     | 92                                  | 84                                  | 38                                  |

| 1   | 2           | 3                 | 4                 | 5                 | 6                  | 7                  | 8   | 9   | 10  |
|---|-------------|-------------------|-------------------|-------------------|--------------------|--------------------|-----|-----|-----|
| и нарушения ОВ,<br>в том числе                                    |             |                   |                   |                   |                    |                    |     |     |     |
| Болезни щитовидной<br>железы                                      | E00-E07     | 5059<br>(29.06)   | 3717<br>(20.11)   | 5352<br>(25.56)   | 5 359 (20,95)      | 7 435 (21,11)      | 5   | -17 | 1   |
| Сахарный диабет,<br>в том числе                                   | E10-E14     | 5245<br>(30.12)   | 3943<br>(21.34)   | 4840<br>(23.11)   | 5 879 (22,98)      | 8 462 (24,02)      | 13  | 4   | 5   |
| Сахарный диабет<br>I типа   | E10         | 653<br>(3.75)     | 638<br>(3.45)     | 513<br>(2.45)     | 646 (2,53)         | 511 (1,45)         | -58 | -41 | -43 |
| Сахарный диабет<br>II типа  | E11         | 4391<br>(25.22)   | 3264<br>(17.66)   | 3823<br>(18.26)   | 4 750 (18,57)      | 6 585 (18,69)      | 6   | 2   | 1   |
| Психические рас-<br>стройства и расстрой-<br>ства поведения       | F00-F99     | 7116<br>(0.56)    | 9532<br>(0.67)    | 10638<br>(0.69)   | 8 970 (0,64)       | 8 845 (0,63)       | -6  | -9  | -1  |
| Болезни нервной<br>системы  | G00-<br>G99 | 19448<br>(1.52)   | 21066<br>(1.48)   | 23838<br>(1.55)   | 22 078 (1,57)      | 25 857 (1,84)      | 24  | 18  | 17  |
| Болезни уха и сосце-<br>видного отростка                          | H60-<br>H95 | 31403<br>(2.46)   | 33164<br>(2.34)   | 36205<br>(2.36)   | 33 114 (2,35)      | 38 136 (2,71)      | 16  | 15  | 15  |
| Болезни системы<br>кровообращения,<br>в том числе                 | I00-I99     | 71585<br>(5.60)   | 49301<br>(3.47)   | 83754<br>(5.46)   | 68 530 (4,87)      | 75 824 (5,39)      | 55  | -1  | 11  |
| Гипертоническая болезнь   | I10-I15     | 23978<br>(33.50)  | 18138<br>(36.79)  | 29224<br>(34.89)  | 28 280 (41,27)     | 31 748 (41,87)     | 14  | 20  | 1   |
| Ишемическая болезнь<br>сердца<br>(далее – ИБС),<br>в том числе    | I20-I25     | 18695<br>(26.12)  | 9677<br>(19.63)   | 16977<br>(20.27)  | 12 341 (18,01)     | 14 094 (18,59)     | -5  | -8  | 3   |
| Инфаркт миокарда  | I21-I22     | 2513<br>(3.51)    | 2044<br>(4.15)    | 2726<br>(3.25)    | 1 920 (2,80)       | 2 078 (2,74)       | -34 | -16 | -2  |
| Цереброваскулярная<br>болезнь<br>(далее – ЦВБ),<br>в том числе    | I60-I69     | 15904<br>(22.22)  | 13449<br>(27.28)  | 27265<br>(32.55)  | 15 663 (22,86)     | 17 428 (22,98)     | -16 | -29 | 1   |
| Острое нарушение<br>мозгового<br>кровообращения<br>(далее – ОНМК) | I60-I64     | 7378<br>(10.31)   | 4229<br>(8.58)    | 7565<br>(9.03)    | 6 061 (8,84)       | 4 658 (6,14)       | -28 | -32 | -31 |
| Болезни<br>органов дыхания  | J00-J99     | 672576<br>(52.60) | 747409<br>(52.67) | 737684<br>(48.06) | 751 884<br>(53,42) | 689 932<br>(49,05) | -7  | 2   | -8  |
| Болезни органов<br>пищеварения                                    | K00-<br>K93 | 58942<br>(4.61)   | 46544<br>(3.28)   | 66894<br>(4.36)   | 66 792 (4,75)      | 82 128 (5,84)      | 78  | 34  | 23  |

| 1  | 2       | 3               | 4               | 5               | 6             | 7              | 8  | 9  | 10 |
|--|---------|-----------------|-----------------|-----------------|---------------|----------------|----|----|----|
| Болезни кожи и подкожной клетчатки   | L00-L99 | 49889<br>(3.90) | 42253<br>(2.98) | 44238<br>(2.88) | 40 310 (2,86) | 52 869 (3,76)  | 26 | 30 | 31 |
| Болезни костно-мышечной системы и соединительной ткани                       | M00-M99 | 50799<br>(3.97) | 49037<br>(3.46) | 45898<br>(2.99) | 46 883 (3,33) | 61 420 (4,37)  | 26 | 46 | 31 |
| Болезни мочеполовой системы  | N00-N99 | 61152<br>(4.78) | 58872<br>(4.15) | 61813<br>(4.03) | 69 561 (4,94) | 75 949 (5,40)  | 30 | 34 | 9  |
| Беременность, роды и послеродовой период                                     | O00-O99 | 24624<br>(1.93) | 23162<br>(1.63) | 22328<br>(1.45) | 22 789 (1,62) | 21 000 (1,49)  | -9 | 3  | -8 |
| Отдельные состояния, возникающие в перинатальном периоде                     | P00-P96 | 1718<br>(0.13)  | 1220<br>(0.09)  | 933<br>(0.06)   | 1 089 (0,08)  | 1 223 (0,09)   | 1  | 43 | 12 |
| Врожденные аномалии (пороки развития), деформации и хромосомные нарушения    | Q00-Q99 | 1572<br>(0.12)  | 1680<br>(0.12)  | 1933<br>(0.13)  | 3 112 (0,22)  | 3 132 (0,22)   | 88 | 77 | 1  |
| Симптомы, признаки и отклонения от нормы (...)                               | R00-R99 | 9911<br>(0.78)  | 13060<br>(0.92) | 13533<br>(0.88) | 12 142 (0,86) | 14 297 (1,02)  | 10 | 15 | 18 |
| Травмы, отравления и некоторые другие последствия воздействия внешних причин | S00-T98 | 75969<br>(5.94) | 87684<br>(6.18) | 83499<br>(5.44) | 95 785 (6,81) | 101 423 (7,21) | 17 | 33 | 6  |

В структуре заболеваемости населения ЛО на долю болезней эндокринной системы приходится от 1,36% в 2020 году до 2,50% в 2024 году всех случаев. В структуре болезней эндокринной системы на СД 1 и 2 типов приходится от 30,12% в 2020 году до 23,11% в 2024 году, причем большую часть занимает СД 2 типа.

Таблица 24. Первичная заболеваемость болезнями эндокринной системы, расстройства питания и нарушения ОБ с указанием впервые выявленных случаев при профилактических медицинских осмотрах и диспансеризации на 100 тыс. населения (статистическая форма № 12 "Сведения о числе заболеваний, зарегистрированных у пациентов, проживающих в районе обслуживания медицинской организации")

| Наименование классов и отдельных болезней                        | Код по МКБ-X                                  | Дети (0 – 17 лет)                                   |   |   | Взрослые (18 лет и более)                           |   |   |
|--|---|---|---|---|---|---|---|
|  |   | Первичная заболеваемость (абс., ед./%/ на 100 тыс.) | Выявлено при ПМО (абс., ед./%/ на 100 тыс.) | Выявлено при диспансеризации (абс., ед./%/ на 100 тыс.) | Первичная заболеваемость (абс., ед./%/ на 100 тыс.) | Выявлено при ПМО (абс., ед./%/ на 100 тыс.) | Выявлено при диспансеризации (абс., ед./%/ на 100 тыс.) |
| 1  | 2   | 3   | 4   | 5   | 6   | 7   | 8   |
| 2019   |   |   |   |   |   |   |   |
| Болезни эндокринной системы, расстройства питания и нарушения ОБ | E00-E90                                       | 4441/100.0/1 395.3                                  | 2395/53.9/752.5                             | 131/2.9/41.2  | 40772/100.0/2 665.6                                 | 6761/16.6/ 442.0                            | 24298/59.6/ 1 588.5                                     |
| Сахарный диабет  | E10-E14                                       | 150/3.4/47.1  | 29/19.3/9.1                                 | 6/4.0/1.9   | 7896/19.4/516.2                                     | 1510/19.1/98.7                              | 2907/36.8/190.1   |
| из него:<br>с поражением глаз                                    | E10.3,<br>E11.3,<br>E12.3,<br>E13.3,<br>E14.3 | 9/0.2/2.8   | 0/0.0/0.0                                   | 5/55.6/1.6  | 76/0.2/5.0  | 6/7.9/0.4                                   | 26/34.2/1.7   |
| с поражением почек   | E10.2,<br>E11.2,<br>E12.2,<br>E13.2,<br>E14.2 | 9/0.2/2.8   | 2/22.2/0.6                                  | 0/0.0/0.0   | 30/0.1/2.0  | 6/20.0/0.4                                  | 15/50.0/1.0   |
| Сахарный диабет 1 типа   | E10   | 106/2.4/33.3  | 8/7.5/2.5                                   | 0/0.0/0.0   | 405/1.0/26.5  | 64/15.8/4.2                                 | 156/38.5/10.2   |
| Сахарный диабет 2 типа   | E11   | 2/0.05/0.6  | 0/0.0/0.0                                   | 0/0.0/0.0   | 5903/14.5/385.9                                     | 699/11.8/45.7                               | 1910/32.4/124.9   |
| 2020   |   |   |   |   |   |   |   |
| Болезни эндокринной системы,                                     | E00-E90                                       | 4154/100.0/1 277.1                                  | 1223/29.4/376.0                             | 38/0.9/ 11.7  | 13257/100.0/ 855.0                                  | 2739/20.7/ 176.6                            | 2318/17.5/ 149.5  |

| Наименование классов и отдельных болезней                        | Код по МКБ-X                      | Дети (0 – 17 лет)                                  |  |  | Взрослые (18 лет и более)                          |  |  |
|--|-----------------------------------|--|--|--|--|--|--|
|  |                                   | Первичная заболеваемость (абс., ед./%/на 100 тыс.) | Выявлено при ПМО (абс., ед./%/на 100 тыс.) | Выявлено при диспансеризации (абс., ед./%/на 100 тыс.) | Первичная заболеваемость (абс., ед./%/на 100 тыс.) | Выявлено при ПМО (абс., ед./%/на 100 тыс.) | Выявлено при диспансеризации (абс., ед./%/на 100 тыс.) |
| 1  | 2                                 | 3  | 4  | 5  | 6  | 7  | 8  |
| расстройства питания и нарушения ОБ                              |                                   |  |  |  |  |  |  |
| Сахарный диабет  | E10-E14                           | 167/4.0/51.3                                       | 20/12.0/6.1                                | 0/0.0/0.0  | 5078/38.3/327.5                                    | 887/17.5/57.2                              | 1421/28.0/91.6   |
| из него: с поражением глаз                                       | E10.3, E11.3, E12.3, E13.3, E14.3 | 6/0.1/1.8  | 0/0.0/0.0                                  | 0/0.0/0.0  | 47/0.4/3.0   | 0/0.0/0.0                                  | 0/0.0/0.0  |
| с поражением почек   | E10.2, E11.2, E12.2, E13.2, E14.2 | 19/0.5/5.8   | 0/0.0/0.0                                  | 0/0.0/0.0  | 47/0.4/3.0   | 15/31.9/1.0                                | 1/2.1/0.1  |
| Сахарный диабет 1 типа   | E10                               | 117/2.8/36.0                                       | 8/6.8/0.7                                  | 0/0.0/0.0  | 536/4.0/34.6                                       | 66/12.3/4.3                                | 123/22.9/7.9   |
| Сахарный диабет 2 типа   | E11                               | 6/0.1/1.8  | 1/16.7/0.3                                 | 0/0.0/0.0  | 4385/33.1/282.8                                    | 739/16.9/47.7                              | 1223/27.9/78.9   |
| 2021   |                                   |  |  |  |  |  |  |
| Болезни эндокринной системы, расстройства питания и нарушения ОБ | E00-E90                           | 3684/100.0/1117.6                                  | 938/25.5/284.6                             | 55/1.5/16.7  | 14796/100.0/946.6                                  | 1706/11.5/109.1                            | 2402/16.2/153.7  |
| Сахарный диабет  | E10-E14                           | 207/5.6/62.8                                       | 6/2.9/1.8                                  | 40/19.3/12.1   | 3736/25.3/239.0                                    | 436/11.7/27.9                              | 933/25.0/59.7  |
| из него: с поражением глаз                                       | E10.3, E11.3, E12.3, E13.3, E14.3 | 6/0.2/1.8  | 0/0.0/0.0                                  | 0/0.0/0.0  | 5/0.03/0.3   | 0/0.0/0.0                                  | 0/0.0/0.0  |
| с поражением почек   | E10.2, E11.2,                     | 17/0.5/5.2   | 0/0.0/0.0                                  | 0/0.0/0.0  | 16/0.1/1.0   | 0/0.0/0.0                                  | 2/12.5/0.1   |

| Наименование классов и отдельных болезней                        | Код по МКБ-X                                  | Дети (0 – 17 лет)                                  |  |  | Взрослые (18 лет и более)                          |  |  |
|--|---|--|--|--|--|--|--|
|  |   | Первичная заболеваемость (абс., ед./%/на 100 тыс.) | Выявлено при ПМО (абс., ед./%/на 100 тыс.) | Выявлено при диспансеризации (абс., ед./%/на 100 тыс.) | Первичная заболеваемость (абс., ед./%/на 100 тыс.) | Выявлено при ПМО (абс., ед./%/на 100 тыс.) | Выявлено при диспансеризации (абс., ед./%/на 100 тыс.) |
| 1  | 2   | 3  | 4  | 5  | 6  | 7  | 8  |
|  | E12.2,<br>E13.2,<br>E14.2                     |  |  |  |  |  |  |
| Сахарный диабет 1 типа   | E10   | 142/3.9/43.1                                       | 6/4.2/1.8                                  | 1/0.7/0.3  | 496/3.4/31.7                                       | 11/2.2/0.7                                 | 129/26.0/8.3   |
| Сахарный диабет 2 типа   | E11   | 45/1.2/13.7  | 0/0.0/0.0                                  | 39/86.7/11.8   | 3219/21.8/205.9                                    | 425/13.2/27.2                              | 798/24.8/51.1  |
| 2022   |   |  |  |  |  |  |  |
| Болезни эндокринной системы, расстройства питания и нарушения ОБ | E00-E90                                       | 4466/100.0/1332.2                                  | 1208/27.0/360.4                            | 10/0.2/26.0  | 16475/100.0/1045.1                                 | 1166/7.1/74.0                              | 4292/26.1/272.3  |
| Сахарный диабет  | E10-E14                                       | 156/3.5/46.5                                       | 16/10.3/4.8                                | 1/0.6/26.0   | 4684/28.4/297.1                                    | 369/7.9/23.4                               | 1489/31.8/94.5   |
| из него:<br>с поражением глаз                                    | E10.3,<br>E11.3,<br>E12.3,<br>E13.3,<br>E14.3 | 1/0.02/0.3   | 0/0.0/0.0                                  | 0/0.0/0.0  | 51/0.3/3.2   | 0/0.0/0.0                                  | 0/0.0/0.0  |
| с поражением почек   | E10.2,<br>E11.2,<br>E12.2,<br>E13.2,<br>E14.2 | 2/0.04/0.6   | 0/0.0/0.0                                  | 0/0.0/0.0  | 48/0.3/3.0   | 0/0.0/0.0                                  | 1/2.1/0.1  |
| Сахарный диабет 1 типа   | E10   | 143/3.2/42.7                                       | 15/1.2/4.5                                 | 0/0.0/0.0  | 370/2.2/23.5                                       | 54/14.6/3.4                                | 37/10.0/2.3  |
| Сахарный диабет 2 типа   | E11   | 5/0.1/1.5  | 1/0.1/0.3                                  | 1/20.0/26.0  | 3818/23.2/242.2                                    | 259/6.8/16.4                               | 1018/26.7/64.6   |
| 2023   |   |  |  |  |  |  |  |
| Болезни эндокринной системы,                                     | E00-E90                                       | 4 769/100.0/1498.5                                 | 1 184/24.8/372.0                           | 4/0.1/1.3  | 20 811/100.0/1220.2                                | 1 421/6.8/83.3                             | 5 512/26.5/323.2                                       |

| Наименование классов и отдельных болезней                        | Код по МКБ-X                      | Дети (0 – 17 лет)                                   |   |   | Взрослые (18 лет и более)                           |   |   |
|--|-----------------------------------|---|---|---|---|---|---|
|  |                                   | Первичная заболеваемость (абс., ед./%/ на 100 тыс.) | Выявлено при ПМО (абс., ед./%/ на 100 тыс.) | Выявлено при диспансеризации (абс., ед./%/ на 100 тыс.) | Первичная заболеваемость (абс., ед./%/ на 100 тыс.) | Выявлено при ПМО (абс., ед./%/ на 100 тыс.) | Выявлено при диспансеризации (абс., ед./%/ на 100 тыс.) |
| 1  | 2                                 | 3   | 4   | 5   | 6   | 7   | 8   |
| расстройства питания и нарушения ОВ                              |                                   |   |   |   |   |   |   |
| Сахарный диабет  | E10-E14                           | 140/2.9/44.0  | 2/1.4/0.6                                   | 0/0.0/0.0   | 5 739/27.6/336.5                                    | 472/8.2/27.7                                | 1 667/29.0/97.7   |
| из него: с поражением глаз                                       | E10.3, E11.3, E12.3, E13.3, E14.3 | 2/0.04/0.6  | 0/0.0/0.0                                   | 0/0.0/0.0   | 27/0.1/1.6  | 0/0.0/0.0                                   | 0/0.0/0.0   |
| с поражением почек   | E10.2, E11.2, E12.2, E13.2, E14.2 | 3/0.1/0.9   | 0/0.0/0.0                                   | 0/0.0/0.0   | 24/0.1/1.4  | 14/58.3/0.8                                 | 1/4.2/0.1   |
| Сахарный диабет 1 типа   | E10                               | 131/2.7/41.2  | 1/0.8/0.3                                   | 0/0.0/0.0   | 515/2.5/30.2  | 80/15.5/4.7                                 | 96/18.6/5.6   |
| Сахарный диабет 2 типа   | E11                               | 1/0.02/0.3  | 0/0.0/0.0                                   | 0/0.0/0.0   | 4 749/22.8/278.5                                    | 375/7.9/22.0                                | 1 185/25.0/69.5   |
| 2024   |                                   |   |   |   |   |   |   |
| Болезни эндокринной системы, расстройства питания и нарушения ОВ | E00-E90                           | 5919/100.0/1853.1                                   | 1433/24.2/448.6                             | 19/0.3/5.9  | 29307/100.0/1707.5                                  | 4997/17.1/291.1                             | 7292/24.9/424.9   |
| Сахарный диабет  | E10-E14                           | 128/2.2/40.1  | 7/5.5/2.2                                   | 0/0.0/0.0   | 8334/28.4/485.6                                     | 825/9.9/48.1                                | 3108/37.3/181.1   |
| из него: с поражением глаз                                       | E10.3, E11.3, E12.3, E13.3, E14.3 | 7/0.1/2.2   | 0/0.0/0.0                                   | 0/0.0/0.0   | 29/0.1/1.7  | 0/0.0/0.0                                   | 0/0.0/0.0   |
| с поражением почек   | E10.2, E11.2,                     | 6/0.1/1.9   | 0/0.0/0.0                                   | 0/0.0/0.0   | 157/0.5/9.1   | 0/0.0/0.0                                   | 21/13.4/1.2   |

| Наименование классов и отдельных болезней | Код по МКБ-X        | Дети (0 – 17 лет)                                  |  |  | Взрослые (18 лет и более)                          |  |  |
|---|---------------------|--|--|--|--|--|--|
|   |                     | Первичная заболеваемость (абс., ед./%/на 100 тыс.) | Выявлено при ПМО (абс., ед./%/на 100 тыс.) | Выявлено при диспансеризации (абс., ед./%/на 100 тыс.) | Первичная заболеваемость (абс., ед./%/на 100 тыс.) | Выявлено при ПМО (абс., ед./%/на 100 тыс.) | Выявлено при диспансеризации (абс., ед./%/на 100 тыс.) |
| 1   | 2                   | 3  | 4  | 5  | 6  | 7  | 8  |
|   | E12.2, E13.2, E14.2 |  |  |  |  |  |  |
| Сахарный диабет 1 типа                    | E10                 | 120/2.0/37.6                                       | 4/3.3/1.3                                  | 0/0.0/0.0  | 391/1.3/22.8                                       | 31/7.9/1.8                                 | 64/16.4/3.7  |
| Сахарный диабет 2 типа                    | E11                 | 1/0.02/0.3   | 1/100.0/0.3                                | 0/0.0/0.0  | 6584/22.5/383.6                                    | 498/7.6/29.0                               | 1982/30.1/115.5  |

Первичная заболеваемость болезнями эндокринной системы, расстройствами питания и нарушением ОБ у детей выросла в 2024 году – до 1853,1 на 100 тыс. населения в сравнении с 2023 годом – 1498,5 на 100 тыс. населения.

Первичная заболеваемость СД у детей, в том числе СД 1 типа, имеет тенденцию к снижению. В 2023 году показатель первичной заболеваемости СД 1 типа составил 41,2 на 100 тыс. населения, в 2024 году – 37,6 (снижение на 3,6%).

У взрослых первичная заболеваемость СД находится в пределах от 278,5 на 100 тыс. населения в 2023 году до 383,6 на 100 тыс. населения в 2024 году. Впервые выявленные пациенты с СД чаще определяются при диспансеризации (26,5% в 2023 году, 24,2% в 2024 году).

Таблица 25. Структура первичной заболеваемости детей (0 – 17 лет)

| Наименование классов и отдельных болезней  | Код МКБ-X | 2019            | 2020            | 2021            | 2022            | 2023             | 2024             |
|--|-----------|-----------------|-----------------|-----------------|-----------------|------------------|------------------|
|  |           | абс., ед. (%)   | абс., ед. (%)   | абс., ед. (%)   | абс., ед. (%)   | абс., ед. (%)    | абс., ед. (%)    |
| 1  | 2         | 3               | 4               | 5               | 6               | 7                | 8                |
| Заболеваемость первичная   | A00-Z99   | 483702 (100.00) | 465557 (100.00) | 535924 (100.00) | 544964 (100.00) | 551 644 (100.00) | 556 031 (100.00) |
| Некоторые инфекционные и паразитарные болезни  | A00-B99   | 18620 (3.85)    | 13097 (2.81)    | 15539 (2.90)    | 14657 (2.69)    | 19 482 (3.53)    | 24 188 (4.5)     |
| Новообразования  | C00-D48   | 1111 (0.23)     | 998 (0.21)      | 1194 (0.22)     | 1193 (0.22)     | 1 454 (0.26)     | 1 554 (0.28)     |
| Болезни крови, кроветворных органов и отдельные нарушения, вовлекающие иммунный механизм | D50-D89   | 1421 (0.29)     | 1377 (0.30)     | 1114 (0.21)     | 1629 (0.30)     | 1 344 (0.24)     | 2 267 (0.41)     |



| 1   | 2       | 3                 | 4                 | 5                 | 6                 | 7               | 8               |
|---|---------|-------------------|-------------------|-------------------|-------------------|-----------------|-----------------|
| Болезни эндокринной системы, расстройства питания и нарушения ОБ, в том числе | E00-E90 | 4441<br>(0.92)    | 4154<br>(0.89)    | 3684<br>(0.69)    | 4466<br>(0.82)    | 4 769 (0.86)    | 5 919 (1.06)    |
| Болезни щитовидной железы   | E00-E07 | 618<br>(13.92)    | 459<br>(11.05)    | 441<br>(11.97)    | 631<br>(14.13)    | 681 (14.28)     | 1 089 (18.40)   |
| Сахарный диабет, в том числе  | E10-E14 | 150<br>(3.38)     | 167<br>(4.02)     | 207<br>(5.62)     | 156<br>(3.49)     | 140 (2.94)      | 128 (2.16)      |
| Сахарный диабет I типа  | E10     | 106<br>(70,7)     | 117<br>(70,1)     | 142<br>(68,6)     | 143<br>(91,6)     | 131 (2.75)      | 120 (20.3)      |
| Сахарный диабет II типа   | E11     | 2 (1.3)           | 6 (3,6)           | 5 (2,4)           | 5 (3,5)           | 1 (0.02)        | 1 (0.02)        |
| Психические расстройства и расстройства поведения                             | F00-F99 | 2892<br>(0.60)    | 2146<br>(0.46)    | 2552<br>(0.48)    | 2583<br>(0.47)    | 2 308 (0.42)    | 1 914 (0.34)    |
| Болезни нервной системы   | G00-G99 | 11419<br>(2.36)   | 10654<br>(2.29)   | 10993<br>(2.05)   | 13078<br>(2.40)   | 10 511 (1.91)   | 14 027 (2.52)   |
| Болезни уха и сосцевидного отростка   | H60-H95 | 10692<br>(2.21)   | 8660<br>(1.86)    | 10812<br>(2.02)   | 11610<br>(2.13)   | 12 015 (2.18)   | 13 213 (2.38)   |
| Болезни системы кровообращения  | I00-I99 | 1699<br>(0.35)    | 861<br>(0.18)     | 952<br>(0.18)     | 1296<br>(0.24)    | 1 197 (0.22)    | 1 939 (0.35)    |
| Болезни органов дыхания   | J00-J99 | 344865<br>(71.30) | 342542<br>(73.58) | 388468<br>(72.49) | 382241<br>(70.14) | 396 423 (71.86) | 373 443 (67.16) |
| Болезни органов пищеварения   | K00-K93 | 18675<br>(3.86)   | 14384<br>(3.09)   | 23098<br>(4.31)   | 22460<br>(4.12)   | 25 347 (4.59)   | 27 677 (4.98)   |
| Болезни кожи и подкожной клетчатки  | L00-L99 | 17660<br>(3.65)   | 14940<br>(3.21)   | 14044<br>(2.62)   | 11487<br>(2.11)   | 10 905 (1.98)   | 14 315 (2.57)   |
| Болезни костно-мышечной системы и соединительной ткани                        | M00-M99 | 8865<br>(1.83)    | 8675<br>(1.86)    | 7730<br>(1.44)    | 5878<br>(1.08)    | 5 782 (1.05)    | 9 008 (1.62)    |
| Болезни мочеполовой системы   | N00-N99 | 5282<br>(1.09)    | 5446<br>(1.17)    | 5185<br>(0.97)    | 5297<br>(0.97)    | 5 690 (1.03)    | 6 931 (1.25)    |
| Беременность, роды и послеродовой период                                      | O00-O99 | 156<br>(0.03)     | 74<br>(0.02)      | 71<br>(0.01)      | 57<br>(0.01)      | 40 (0.01)       | 97 (0.02)       |
| Отдельные состояния, возникающие в перинатальном периоде                      | P00-P96 | 2295<br>(0.47)    | 1703<br>(0.37)    | 1218<br>(0.23)    | 932<br>(0.17)     | 1 089 (0.20)    | 1 223 (0.22)    |
| Врожденные аномалии (пороки развития), деформации и хромосомные нарушения     | Q00-Q99 | 1581<br>(0.33)    | 1502<br>(0.32)    | 1568<br>(0.29)    | 1757<br>(0.32)    | 3 064 (0.56)    | 3 009 (0.54)    |
| Симптомы, признаки и отклонения от нормы (...)                                | R00-R99 | 2872<br>(0.59)    | 2551<br>(0.55)    | 2119<br>(0.40)    | 1756<br>(0.32)    | 4 254 (0.77)    | 6 437 (1.16)    |
| Травмы, отравления и некоторые другие последствия воздействия внешних причин  | S00-T98 | 18626<br>(3.85)   | 18114<br>(3.89)   | 21793<br>(4.07)   | 21444<br>(3.93)   | 26 309 (4.77)   | 26 115 (4.70)   |

В структуре первичной заболеваемости детей в ЛО болезни эндокринной системы составляют от 0,92% в 2019 году до 1,06% в 2024 году. В структуре болезней эндокринной системы СД составляет от 3,38% в 2019 году до 2,16% в 2024 году. СД 1 типа у детей составляет более 90% в структуре СД у детей.

Таблица 26. Структура первичной заболеваемости взрослого населения (18 лет и более)

| Наименование классов и отдельных болезней  | Код МКБ-X | 2019               | 2020               | 2021               | 2022               | 2023                | 2024                |
|--|-----------|--------------------|--------------------|--------------------|--------------------|---------------------|---------------------|
|  |           | абс.,<br>ед. (%)   | абс.,<br>ед. (%)   | абс.,<br>ед. (%)   | абс.,<br>ед. (%)   | абс.,<br>ед. (%)    | абс.,<br>ед. (%)    |
| 1  | 2         | 3                  | 4                  | 5                  | 6                  | 7                   | 8                   |
| Заболеваемость первичная   | A00-Z99   | 804509<br>(100.00) | 813110<br>(100.00) | 883067<br>(100.00) | 990052<br>(100.00) | 855 879<br>(100.00) | 850 685<br>(100.00) |
| Некоторые инфекционные и паразитарные болезни  | A00-B99   | 23398<br>(2.91)    | 16710<br>(2.06)    | 12030<br>(1.36)    | 18505<br>(1.87)    | 15 704 (1,83)       | 16 093 (1,89)       |
| Новообразования  | C00-D48   | 18717<br>(2.33)    | 14286<br>(1.76)    | 14604<br>(1.65)    | 13990<br>(1.41)    | 13 769 (1,61)       | 16 081 (1,89)       |
| Болезни крови, кроветворных органов и отдельные нарушения, вовлекающие иммунный механизм | D50-D89   | 5703<br>(0.71)     | 1803<br>(0.22)     | 2161<br>(0.24)     | 2836<br>(0.29)     | 2 855 (0,33)        | 3 331 (0,39)        |
| Болезни эндокринной системы, расстройства питания и нарушения ОБ, в том числе            | E00-E90   | 40772<br>(5.07)    | 13257<br>(1.63)    | 14796<br>(1.68)    | 16475<br>(1.66)    | 20 811 (2,43)       | 29 307 (3,45)       |
| Болезни щитовидной железы  | E00-E07   | 5140<br>(12.61)    | 4600<br>(34.70)    | 3276<br>(22.14)    | 4721<br>(28.66)    | 4 678 (22,48)       | 6 346 (21,65)       |
| Сахарный диабет, в том числе   | E10-E14   | 7896<br>(19.37)    | 5078<br>(38.30)    | 3736<br>(25.25)    | 4684<br>(28.43)    | 5 739 (27,58)       | 8 334 (28,44)       |
| Сахарный диабет I типа   | E10       | 405<br>(0.99)      | 536<br>(4.04)      | 496<br>(3.35)      | 370<br>(2.25)      | 515 (2,47)          | 391 (1,33)          |
| Сахарный диабет II типа  | E11       | 5903<br>(14.48)    | 4385<br>(33.08)    | 3219<br>(21.76)    | 3818<br>(23.17)    | 4 749 (22,82)       | 6 584 (22,47)       |
| Психические расстройства и расстройства поведения  | F00-F99   | 5871<br>(0.73)     | 4970<br>(0.61)     | 6980<br>(0.79)     | 8055<br>(0.81)     | 6 662 (0,78)        | 6 931 (0,81)        |
| Болезни нервной системы  | G00-G99   | 11474<br>(1.43)    | 8794<br>(1.08)     | 10073<br>(1.14)    | 10760<br>(1.09)    | 11 567 (1,35)       | 11 830 (1,39)       |
| Болезни уха и сосцевидного отростка  | H60-H95   | 24594<br>(3.06)    | 22743<br>(2.80)    | 22352<br>(2.53)    | 24595<br>(2.48)    | 21 099 (2,47)       | 24 923 (2,93)       |
| Болезни системы кровообращения, в том числе  | I00-I99   | 109988<br>(13.67)  | 70724<br>(8.70)    | 48349<br>(5.48)    | 82458<br>(8.33)    | 67 333 (7,87)       | 73 885 (8,69)       |
| Гипертоническая болезнь  | I10-I15   | 42279<br>(38.44)   | 23829<br>(33.69)   | 18014<br>(37.26)   | 29139<br>(35.34)   | 28 211 (41,90)      | 31 648 (42,83)      |

| 1  | 2           | 3                 | 4                 | 5                 | 6                 | 7               | 8               |
|--|-------------|-------------------|-------------------|-------------------|-------------------|-----------------|-----------------|
| Ишемическая болезнь сердца<br>(далее – ИБС),<br>в том числе                        | I20-I25     | 22369<br>(20.34)  | 18692<br>(26.43)  | 9675<br>(20.01)   | 16977<br>(20.59)  | 12 331 (18,31)  | 14 094 (19,08)  |
| Инфаркт миокарда   | I21-I22     | 2377<br>(2.16)    | 2513<br>(3.55)    | 2044<br>(4.23)    | 2726<br>(3.31)    | 1 920 (2,85)    | 2 078 (2,81)    |
| Цереброваскулярная болезнь<br>(далее – ЦВБ),<br>в том числе                        | I60-I69     | 22237<br>(20.22)  | 15900<br>(22.48)  | 13441<br>(27.80)  | 27224<br>(33.02)  | 15 652 (23,25)  | 17 428 (23,59)  |
| Острое нарушение<br>мозгового кровообращения<br>(далее – ОНМК)                     | I60-I64     | 5855<br>(5.32)    | 7376<br>(10.43)   | 4229<br>(8.75)    | 7564<br>(9.17)    | 6 061 (9,00)    | 4 658 (6,30)    |
| Болезни органов дыхания  | J00-J99     | 248778<br>(30.92) | 330034<br>(40.59) | 358941<br>(40.65) | 355443<br>(35.90) | 355 461 (41,53) | 316 489 (37,20) |
| Болезни органов пищеварения  | K00-<br>K93 | 47972<br>(5.96)   | 44558<br>(5.48)   | 23446<br>(2.66)   | 44434<br>(4.49)   | 41 445 (4,84)   | 54 451 (6,40)   |
| Болезни кожи и подкожной клетчатки   | L00-L99     | 43354<br>(5.39)   | 34949<br>(4.30)   | 28209<br>(3.19)   | 32751<br>(3.31)   | 29 405 (3,44)   | 38 554 (4,53)   |
| Болезни костно-мышечной системы<br>и соединительной ткани                          | M00-<br>M99 | 49741<br>(6.18)   | 42124<br>(5.18)   | 41307<br>(4.68)   | 40020<br>(4.04)   | 41 101 (4,80)   | 52 412 (6,16)   |
| Болезни мочеполовой системы  | N00-<br>N99 | 68582<br>(8.52)   | 55706<br>(6.85)   | 53687<br>(6.08)   | 56516<br>(5.71)   | 63 871 (7,46)   | 69 018 (8,11)   |
| Беременность, роды и послеродовой период   | O00-<br>O99 | 21911<br>(2.72)   | 24550<br>(3.02)   | 23091<br>(2.61)   | 22271<br>(2.25)   | 22 749 (2,66)   | 20 903 (2,46)   |
| Отдельные состояния, возникающие<br>в перинатальном периоде                        | P00-P96     | 4<br>(0.0005)     | 15<br>(0.0018)    | 2<br>(0.0002)     | 1<br>(0.0001)     | 0 (0,00)        | 0 (0,00)        |
| Врожденные аномалии<br>(пороки развития), деформации<br>и хромосомные нарушения    | Q00-<br>Q99 | 98<br>(0.01)      | 70<br>(0.01)      | 112<br>(0.01)     | 176<br>(0.02)     | 48 (0,01)       | 123 (0,01)      |
| Симптомы, признаки и отклонения<br>от нормы (...)                                  | R00-<br>R99 | 5799<br>(0.72)    | 7360<br>(0.91)    | 10941<br>(1.24)   | 11777<br>(1.19)   | 7 888 (0,92)    | 7 860 (0,92)    |
| Травмы, отравления<br>и некоторые другие<br>последствия воздействия внешних причин | S00-T98     | 54477<br>(6.77)   | 57855<br>(7.12)   | 65891<br>(7.46)   | 62055<br>(6.27)   | 69 476 (8,12)   | 75 308 (8,85)   |

В структуре заболеваемости взрослого населения на долю болезней эндокринной системы приходится от 5,07% в 2019 году до 3,45% в 2024 году всех впервые выявленных случаев болезней. В структуре болезней эндокринной системы на СД 1 и 2 типов приходится от 19,37% в 2019 году до 24,8% в 2024 году, причем СД 2 типа составляет от 65% до 86%.

Таблица 27. Структура первичной заболеваемости населения трудоспособного возраста

| Наименование классов<br>и отдельных болезней   | Код<br>МКБ-X | 2019             | 2020               | 2021            | 2022               | 2023             | 2024             |
|--|--------------|------------------|--------------------|-----------------|--------------------|------------------|------------------|
|  |              | абс., ед. (%)    | абс., ед. (%)      | абс., ед. (%)   | абс., ед. (%)      | абс., ед. (%)    | абс., ед. (%)    |
| 1  | 2            | 3                | 4                  | 5               | 6                  | 7                | 8                |
| Заболеваемость первичная   | A00-Z99      | 553825 (100.00)  | 545595<br>(100.00) | 573797 (100.00) | 626696<br>(100.00) | 580 073 (100.00) | 563 777 (100.00) |
| Некоторые инфекционные<br>и паразитарные болезни   | A00-<br>B99  | 16385<br>(2.96)  | 10589<br>(1.94)    | 6952<br>(1.21)  | 12245<br>(1.95)    | 10 055 (1,73)    | 9 447 (1,68)     |
| Новообразования  | C00-<br>D48  | 9869<br>(1.78)   | 7477<br>(1.37)     | 7107<br>(1.24)  | 6901<br>(1.10)     | 7 407 (1,28)     | 8 541 (1,51)     |
| Болезни крови,<br>кровообразовательных органов<br>и отдельные нарушения,<br>вовлекающие иммунный<br>механизм | D50-<br>D89  | 4480<br>(0.81)   | 949<br>(0.17)      | 1369<br>(0.24)  | 1656<br>(0.26)     | 1 893 (0,33)     | 2 192 (0,39)     |
| Болезни эндокринной системы,<br>расстройства питания и нарушения ОВ,<br>в том числе                          | E00-E90      | 26945<br>(4.87)  | 7378<br>(1.35)     | 9652<br>(1.68)  | 9432<br>(1.51)     | 13 363 (2,30)    | 19 536 (3,47)    |
| Болезни щитовидной железы  | E00-E07      | 3288<br>(12.20)  | 3092<br>(41.91)    | 2038<br>(21.11) | 3120<br>(33.08)    | 3 139 (23,49)    | 4 021 (20,58)    |
| Сахарный диабет, в том числе   | E10-E14      | 5173<br>(19.20)  | 2409<br>(32.65)    | 1960<br>(20.31) | 2245<br>(23.80)    | 2 923 (21,87)    | 3 305 (16,92)    |
| Сахарный диабет I типа   | E10          | 282 (1.05)       | 378 (5.12)         | 342 (3.54)      | 222 (2.35)         | 385 (2,88)       | 285 (1,46)       |
| Сахарный диабет II типа  | E11          | 3358<br>(12.46)  | 2008<br>(27.22)    | 1602<br>(16.60) | 1583<br>(16.78)    | 2 114 (15,82)    | 2 799 (14,33)    |
| Психические расстройства<br>и расстройства поведения   | F00-F99      | 3373<br>(0.61)   | 2789<br>(0.51)     | 4723<br>(0.82)  | 6187<br>(0.99)     | 4 663 (0,80)     | 5 244 (0,93)     |
| Болезни нервной системы  | G00-<br>G99  | 8363<br>(1.51)   | 6609<br>(1.21)     | 7401<br>(1.29)  | 8020<br>(1.28)     | 8 865 (1,53)     | 8 782 (1,56)     |
| Болезни уха и сосцевидного отростка  | H60-<br>H95  | 12970<br>(2.34)  | 12217<br>(2.24)    | 11378<br>(1.98) | 11628<br>(1.86)    | 10 827 (1,87)    | 12 144 (2,15)    |
| Болезни системы<br>кровообращения,<br>в том числе  | I00-I99      | 77449<br>(13.98) | 35934<br>(6.59)    | 21442<br>(3.74) | 35495<br>(5.66)    | 30 826 (5,31)    | 32 998 (5,85)    |
| Гипертоническая болезнь  | I10-I15      | 30907 (39.91)    | 11322 (31.51)      | 8860 (41.32)    | 14023 (39.51)      | 13 233 (42,93)   | 14 221 (43,10)   |
| Ишемическая болезнь сердца<br>(далее – ИБС),<br>в том числе  | I20-I25      | 12622<br>(16.30) | 9516<br>(26.48)    | 3912<br>(18.24) | 6279<br>(17.69)    | 6 034 (19,57)    | 6 341 (19,22)    |
| Инфаркт миокарда   | I21-I22      | 1072 (1.38)      | 1487 (4.14)        | 861 (4.02)      | 1668 (4.70)        | 866 (2,81)       | 1 025 (3,11)     |

| Наименование классов<br>и отдельных болезней                                       | Код<br>МКБ-X | 2019              | 2020              | 2021            | 2022              | 2023            | 2024            |
|--|--------------|-------------------|-------------------|-----------------|-------------------|-----------------|-----------------|
|  |              | абс., ед. (%)     | абс., ед. (%)     | абс., ед. (%)   | абс., ед. (%)     | абс., ед. (%)   | абс., ед. (%)   |
| 1  | 2            | 3                 | 4                 | 5               | 6                 | 7               | 8               |
| Цереброваскулярная болезнь<br>(далее – ЦВБ),<br>в том числе                        | I60-I69      | 14666<br>(18.94)  | 6945<br>(19.33)   | 4739<br>(22.10) | 10313<br>(29.05)  | 5 977 (19,39)   | 6 544 (19,83)   |
| Острое нарушение<br>мозгового кровообращения<br>(далее – ОНМК)                     | I60-I64      | 2710<br>(3.50)    | 4453<br>(12.39)   | 1623<br>(7.57)  | 4495<br>(12.66)   | 2 944 (9,55)    | 2 275 (6,89)    |
| Болезни органов дыхания  | J00-J99      | 183693<br>(33.17) | 242210<br>(44.39) | 243810 (42.49)  | 241866<br>(38.59) | 261 563 (45,09) | 226 102 (40,10) |
| Болезни органов пищеварения  | K00-<br>K93  | 32815<br>(5.93)   | 26680<br>(4.89)   | 15159<br>(2.64) | 29714<br>(4.74)   | 28 186 (4,86)   | 35 865 (6,36)   |
| Болезни кожи и подкожной клетчатки   | L00-L99      | 26464<br>(4.78)   | 22796<br>(4.18)   | 17572<br>(3.06) | 20725<br>(3.31)   | 18 276 (3,15)   | 23 458 (4,16)   |
| Болезни костно-мышечной системы<br>и соединительной ткани                          | M00-<br>M99  | 27759<br>(5.01)   | 25524<br>(4.68)   | 23806<br>(4.15) | 23513<br>(3.75)   | 24 862 (4,29)   | 31 007 (5,50)   |
| Болезни мочеполовой системы  | N00-<br>N99  | 49489<br>(8.94)   | 42742<br>(7.83)   | 43374<br>(7.56) | 42090<br>(6.72)   | 47 740 (8,23)   | 51 399 (9,12)   |
| Беременность, роды и послеродовой<br>период  | O00-<br>O99  | 21911<br>(3.96)   | 24550<br>(4.50)   | 23091<br>(4.02) | 22271<br>(3.55)   | 22 749 (3,92)   | 20 903 (3,71)   |
| Отдельные состояния, возникающие<br>в перинатальном периоде                        | P00-P96      | 4<br>(0.0007)     | 15<br>(0.0027)    | 2<br>(0.0003)   | 1<br>(0.0002)     | 0 (0,00)        | 0 (0,00)        |
| Врожденные аномалии (пороки<br>развития), деформации и хромосомные<br>нарушения    | Q00-<br>Q99  | 98<br>(0.02)      | 70<br>(0.01)      | 112<br>(0.02)   | 176<br>(0.03)     | 48 (0,01)       | 123 (0,02)      |
| Симптомы, признаки и отклонения<br>от нормы (...)                                  | R00-R99      | 3234<br>(0.58)    | 3468<br>(0.64)    | 7495<br>(1.31)  | 7079<br>(1.13)    | 4 643 (0,80)    | 4 873 (0,86)    |
| Травмы, отравления и некоторые другие<br>последствия воздействия внешних<br>причин | S00-T98      | 36769<br>(6.64)   | 39685<br>(7.27)   | 44648<br>(7.78) | 41701<br>(6.65)   | 47 579 (8,20)   | 52 976 (9,40)   |

В структуре заболеваемости населения трудоспособного возраста на долю болезней эндокринной системы приходится от 4,87% в 2019 году до 3,47% в 2024 году всех впервые выявленных случаев болезней. В структуре болезней эндокринной системы на долю СД 1 и 2 типов приходится от 19,2% в 2019 году до 16,92% в 2024 году, причем СД 2 типа составляет от 65% до 89%.

Таблица 28. Структура первичной заболеваемости населения старше трудоспособного возраста

| Наименование классов и отдельных болезней  | Код МКБ-X | 2019            | 2020            | 2021            | 2022            | 2023             | 2024             |
|--|-----------|-----------------|-----------------|-----------------|-----------------|------------------|------------------|
|  |           | абс., ед. (%)   | абс., ед. (%)   | абс., ед. (%)   | абс., ед. (%)   | абс., ед. (%)    | абс., ед. (%)    |
| 1  | 2         | 3               | 4               | 5               | 6               | 7                | 8                |
| Заболеваемость первичная   | A00-Z99   | 250684 (100.00) | 267515 (100.00) | 309270 (100.00) | 363356 (100.00) | 275 806 (100.00) | 286 908 (100.00) |
| Некоторые инфекционные и паразитарные болезни  | A00-B99   | 7013 (2.80)     | 6121 (2.29)     | 5078 (1.64)     | 6260 (1.72)     | 5 649 (2,05)     | 6 646 (2,32)     |
| Новообразования  | C00-D48   | 8848 (3.53)     | 6809 (2.55)     | 7497 (2.42)     | 7089 (1.95)     | 6 362 (2,31)     | 7 540 (2,63)     |
| Болезни крови, кроветворных органов и отдельные нарушения, вовлекающие иммунный механизм | D50-D89   | 1223 (0.49)     | 854 (0.32)      | 792 (0.26)      | 1180 (0.32)     | 962 (0,35)       | 1 139 (0,40)     |
| Болезни эндокринной системы, расстройства питания и нарушения ОБ, в том числе            | E00-E90   | 13827 (5.52)    | 5879 (2.20)     | 5144 (1.66)     | 7043 (1.94)     | 7 448 (2,70)     | 9 771 (3,41)     |
| Болезни щитовидной железы  | E00-E07   | 1852 (13.39)    | 1508 (25.65)    | 1238 (24.07)    | 1601 (22.73)    | 1 539 (20,66)    | 2 325 (23,79)    |
| Сахарный диабет, в том числе   | E10-E14   | 2723 (19.69)    | 2669 (45.40)    | 1776 (34.53)    | 2439 (34.63)    | 2 816 (37,81)    | 5 029 (51,47)    |
| Сахарный диабет I типа   | E10       | 123 (0.89)      | 158 (2.69)      | 154 (2.99)      | 148 (2.10)      | 130 (1,75)       | 106 (1,08)       |
| Сахарный диабет II типа  | E11       | 2 545 (18.41)   | 2 377 (40.43)   | 1 617 (31.43)   | 2 235 (31.73)   | 2 635 (35,38)    | 3 785 (38,74)    |
| Психические расстройства и расстройства поведения  | F00-F99   | 2498 (1.00)     | 2181 (0.82)     | 2257 (0.73)     | 1868 (0.51)     | 1 999 (0,72)     | 1 687 (0,59)     |
| Болезни нервной системы  | G00-G99   | 3111 (1.24)     | 2185 (0.82)     | 2672 (0.86)     | 2740 (0.75)     | 2 702 (0,98)     | 3 048 (1,06)     |
| Болезни уха и сосцевидного отростка  | H60-H95   | 11624 (4.64)    | 10526 (3.93)    | 10974 (3.55)    | 12967 (3.57)    | 10 272 (3,72)    | 12 779 (4,45)    |
| Болезни системы кровообращения, в том числе  | I00-I99   | 32539 (12.98)   | 34790 (13.00)   | 26907 (8.70)    | 46963 (12.92)   | 36 507 (13,24)   | 40 887 (14,25)   |
| Гипертоническая болезнь  | I10-I15   | 11 372 (34.95)  | 12 507 (35.95)  | 9 154 (34.02)   | 15 116 (32.19)  | 14 978 (41,03)   | 17 427 (42,62)   |
| Ишемическая болезнь сердца (далее – ИБС), в том числе                                    | I20-I25   | 9747 (29.95)    | 9176 (26.38)    | 5763 (21.42)    | 10698 (22.78)   | 6 297 (17,25)    | 7 753 (18,96)    |
| Инфаркт миокарда   | I21-I22   | 1305 (4.01)     | 1026 (2.95)     | 1183 (4.40)     | 1058 (2.25)     | 1 054 (2,89)     | 1 053 (2,58)     |
| Цереброваскулярная болезнь (далее – ЦВБ), в том числе                                    | I60-I69   | 7571 (23.27)    | 8955 (25.74)    | 8702 (32.34)    | 16911 (36.01)   | 9 675 (26,50)    | 10 884 (26,62)   |

| Наименование классов<br>и отдельных болезней                                       | Код<br>МКБ-X | 2019            | 2020            | 2021            | 2022            | 2023           | 2024           |
|--|--------------|-----------------|-----------------|-----------------|-----------------|----------------|----------------|
|  |              | абс., ед. (%)   | абс., ед. (%)   | абс., ед. (%)   | абс., ед. (%)   | абс., ед. (%)  | абс., ед. (%)  |
| 1  | 2            | 3               | 4               | 5               | 6               | 7              | 8              |
| Острое нарушение<br>мозгового кровообращения<br>(далее – ОНМК)                     | I60-I64      | 3145<br>(9.67)  | 2923<br>(8.40)  | 2606<br>(9.69)  | 3069<br>(6.53)  | 3 117 (8,54)   | 2 383 (5,83)   |
| Болезни<br>органов дыхания   | J00-J99      | 65085 (25.96)   | 87824 (32.83)   | 115131 (37.23)  | 113577 (31.26)  | 93 898 (34,04) | 90 387 (31,50) |
| Болезни органов пищеварения  | K00-K93      | 15157<br>(6.05) | 17878<br>(6.68) | 8287<br>(2.68)  | 14720<br>(4.05) | 13 259 (4,81)  | 18 586 (6,48)  |
| Болезни кожи и подкожной клетчатки   | L00-L99      | 16890<br>(6.74) | 12153<br>(4.54) | 10637<br>(3.44) | 12026<br>(3.31) | 11 129 (4,04)  | 15 096 (5,26)  |
| Болезни костно-мышечной системы<br>и соединительной ткани                          | M00-<br>M99  | 21982<br>(8.77) | 16600<br>(6.21) | 17501<br>(5.66) | 16507<br>(4.54) | 16 239 (5,89)  | 21 405 (7,46)  |
| Болезни мочеполовой системы  | N00-N99      | 19093<br>(7.62) | 12964<br>(4.85) | 10313<br>(3.33) | 14426<br>(3.97) | 16 131 (5,85)  | 17 619 (6,14)  |
| Беременность, роды и послеродовой<br>период  | O00-O99      | 0               | 0               | 0               | 0               | 0              | 0              |
| Отдельные состояния, возникающие<br>в перинатальном периоде                        | P00-P96      | 0               | 0               | 0               | 0               | 0              | 0              |
| Врожденные аномалии<br>(пороки развития),<br>деформации и хромосомные<br>нарушения | Q00-Q99      | 0               | 0               | 0               | 0               | 0              | 0              |
| Симптомы, признаки и отклонения<br>от нормы (...)                                  | R00-R99      | 2565<br>(1.02)  | 3892<br>(1.45)  | 3446<br>(1.11)  | 4698<br>(1.29)  | 3 245 (1,18)   | 2 987 (1,04)   |
| Травмы, отравления и некоторые<br>другие последствия воздействия<br>внешних причин | S00-T98      | 17708<br>(7.06) | 18170<br>(6.79) | 21243<br>(6.87) | 20354<br>(5.60) | 21 897 (7,94)  | 22 332 (7,78)  |

В структуре заболеваемости населения старше трудоспособного возраста на долю болезней эндокринной системы приходится от 5,52% в 2019 году до 3,41% в 2024 году всех впервые выявленных случаев болезней. В структуре болезней эндокринной системы на долю СД 1 и 2 типов приходится от 19,62% в 2019 году до 51,47% в 2024 году, причем СД 2 типа составляет от 89% до 93%.

Таблица 29. Структура заболеваемости детей (0 – 17 лет) болезнями эндокринной системы, расстройства питания и нарушения ОБ за период 2019 – 2024 гг. (статистическая форма № 12 "Сведения о числе заболеваний, зарегистрированных у пациентов, проживающих в районе обслуживания медицинской организации", т. 1000, т. 2000)

| Наименование классов и отдельных болезней                        | Код по МКБ-Х                      | 2019  |   | 2020  |   | 2021  |   | 2022  |   | 2023  |   | 2024  |   |
|--|-----------------------------------|---|---|---|---|---|---|---|---|---|---|---|---|
|  |                                   | количество впервые выявленных случаев абс., ед. (%) | в том числе на проф. осмотрах и Д абс., ед. (%) | количество впервые выявленных случаев абс., ед. (%) | в том числе на проф. осмотрах и Д абс., ед. (%) | количество впервые выявленных случаев абс., ед. (%) | в том числе на проф. осмотрах и Д абс., ед. (%) | количество впервые выявленных случаев абс., ед. (%) | в том числе на проф. осмотрах и Д абс., ед. (%) | количество впервые выявленных случаев абс., ед. (%) | в том числе на проф. осмотрах и Д абс., ед. (%) | количество впервые выявленных случаев абс., ед. (%) | в том числе на проф. осмотрах и Д абс., ед. (%) |
| 1  | 2                                 | 3   | 4   | 5   | 6   | 7   | 8   | 9   | 10  | 11  | 12  | 13  | 14  |
| Общая заболеваемость   |                                   | 483702<br>(100.00)                                  | 32921<br>(6.81)                                 | 465557<br>(100.00)                                  | 15356<br>(3.30)                                 | 535924<br>(100.00)                                  | 11359<br>(2.12)                                 | 544964<br>(100.00)                                  | 13190<br>(2.42)                                 | 551644<br>(100.00)                                  | 12 388<br>(2,25)                                | 556031<br>(100.00)                                  | 17 629<br>(3,17)                                |
| Болезни эндокринной системы, расстройства питания и нарушения ОБ | E00-E90                           | 4441<br>(0.92)                                      | 2526<br>(56.88)                                 | 4154<br>(0.89)                                      | 1261<br>(30.36)                                 | 3684<br>(0.69)                                      | 993<br>(26.95)                                  | 4466 (0.82)   | 1218<br>(27.27)                                 | 4 769(0,86)   | 1 188<br>(24,91)                                | 5919<br>(1,06)                                      | 1 452<br>(24,53)                                |
| Сахарный диабет  | E10-E14                           | 150<br>(3.38)                                       | 35<br>(23.33)                                   | 167<br>(4.02)                                       | 20<br>(11.98)                                   | 207<br>(5.62)                                       | 46<br>(22.22)                                   | 156 (3.49)  | 17 (10.90)                                      | 140 (2.9)   | 2<br>(1,43)                                     | 128 (2,2)   | 7 (5,47)  |
| из него: с поражением глаз                                       | E10.3, E11.3, E12.3, E13.3, E14.3 | 9<br>(0.20)   | 5<br>(55.56)                                    | 6<br>(0.14)   | 0<br>(0.00)                                     | 6<br>(0.16)   | 0<br>(0.00)                                     | 1<br>(0.02)   | 0<br>(0.00)                                     | 2 (0.04)  | 0<br>(0,00)                                     | 7 (0,1)   | 0 (0,00)  |
| с поражением почек   | E10.2, E11.2, E12.2, E13.2, E14.2 | 9<br>(0.20)   | 2<br>(22.22)                                    | 19<br>(0.46)  | 0<br>(0.00)                                     | 17<br>(0.46)  | 0<br>(0.00)                                     | 2<br>(0.04)   | 0<br>(0.00)                                     | 3 (0,1)   | 0<br>(0,00)                                     | 6 (0,1)   | 0 (0,00)  |



| 1                      | 2   | 3             | 4           | 5             | 6            | 7             | 8             | 9           | 10        | 11        | 12          | 13        | 14            |
|------------------------|-----|---------------|-------------|---------------|--------------|---------------|---------------|-------------|-----------|-----------|-------------|-----------|---------------|
| Сахарный диабет 1 типа | E10 | 106<br>(2.39) | 8<br>(7.55) | 117<br>(2.82) | 8<br>(6.84)  | 142<br>(3.85) | 7<br>(4.93)   | 143 (3.20)  | 0 (0.00)  | 131 (2.7) | 1<br>(0,76) | 120 (2,0) | 4 (3,33)      |
| Сахарный диабет 2 типа | E11 | 2<br>(0.05)   | 0<br>(0.00) | 6<br>(0.14)   | 1<br>(16.67) | 45<br>(1.22)  | 39<br>(86.67) | 5<br>(0.11) | 1 (20.00) | 1 (0.02)  | 0<br>(0,00) | 1 (0,02)  | 1<br>(100,00) |

В структуре болезней эндокринной системы СД составляет от 3,38% в 2019 году до 5,47% в 2024 году. СД 1 типа у детей составляет более 90% в структуре СД у детей. В структуре заболеваемости детей на долю болезней эндокринной системы приходится от 0,92% в 2019 году до 1,06% в 2024 году всех впервые выявленных случаев болезней. В структуре болезней эндокринной системы на долю СД 1 и 2 типов приходится от 3,38% в 2019 году до 2,2% в 2024 году, причем СД 1 типа составляет от 69% в 2021 году до 91,7% в 2022 году.

Таблица 30. Динамика заболеваемости детей (0 – 17 лет) болезнями эндокринной системы, расстройства питания и нарушения ОВ на 100 тыс. населения (статистическая форма № 12 "Сведения о числе заболеваний, зарегистрированных у пациентов, проживающих в районе обслуживания медицинской организации", т. 1000, т. 2000)

| Наименование классов и отдельных болезней                        | Код по МКБ-Х | 2019               |                          | 2020               |                          | 2021               |                          | 2022               |                          | 2023               |                          | 2024               |                          |
|--|--------------|--------------------|--------------------------|--------------------|--------------------------|--------------------|--------------------------|--------------------|--------------------------|--------------------|--------------------------|--------------------|--------------------------|
|  |              | распространенность | первичная заболеваемость | распространенность | первичная заболеваемость | распространенность | первичная заболеваемость | распространенность | первичная заболеваемость | распространенность | первичная заболеваемость | распространенность | первичная заболеваемость |
| 1  | 2            | 3                  | 4                        | 5                  | 6                        | 7                  | 8                        | 9                  | 10                       | 11                 | 12                       | 13                 | 14                       |
| Общая заболеваемость   |              | 192 242,0          | 151 974,2                | 182 616,3          | 143 131,6                | 204 691,4          | 162 585,5                | 208 889,1          | 162 564,7                | 227 126,7          | 173 330,1                | 235 891,3          | 174 082,8                |
| Болезни эндокринной системы, расстройства питания и нарушения ОВ | E00-E90      | 3 748,9            | 1 395,3                  | 3 979,5            | 1 277,1                  | 3 974,2            | 1 117,6                  | 4 285,4            | 1 332,2                  | 5 059,4            | 1 498,5                  | 6 249,1            | 1 853,1                  |

| 1                             | 2   | 3     | 4    | 5     | 6    | 7     | 8    | 9     | 10   | 11    | 12   | 13    | 14   |
|-------------------------------|---|-------|------|-------|------|-------|------|-------|------|-------|------|-------|------|
| Сахарный диабет               | E10-E14                                       | 251.4 | 47.1 | 268.4 | 51.3 | 296.4 | 62.8 | 263.7 | 46.5 | 277,1 | 44,0 | 285,5 | 40,1 |
| из него:<br>с поражением глаз | E10.3,<br>E11.3,<br>E12.3,<br>E13.3,<br>E14.3 | 4.4   | 2.8  | 4.3   | 1.8  | 3.0   | 1.8  | 1.8   | 0.3  | 1,6   | 0,6  | 3,1   | 2,2  |
| с поражением почек            | E10.2,<br>E11.2,<br>E12.2,<br>E13.2,<br>E14.2 | 15.1  | 2.8  | 17.8  | 5.8  | 15.5  | 5.2  | 12.2  | 0.6  | 10,1  | 0,9  | 12,2  | 1,9  |
| Сахарный диабет 1 типа        | E10   | 222.1 | 33.3 | 237.3 | 36.0 | 249.4 | 43.1 | 243.7 | 42.7 | 262,4 | 41,2 | 265,5 | 37,6 |
| Сахарный диабет 2 типа        | E11   | 2,8   | 0,6  | 4,9   | 1,8  | 26,4  | 13,7 | 7,5   | 1,5  | 4,1   | 0,3  | 3,8   | 0,3  |

Первичная заболеваемость болезнями эндокринной системы, расстройствами питания и нарушением обмена веществ у детей значительно выросла в 2024 году – до 1748,2 на 100 тыс. населения в сравнении с 2019 годом – 1151,9 на 100 тыс. населения.

Первичная заболеваемость СД у детей, в том числе СД 1 типа, имеет тенденцию к снижению. В 2019 году показатель первичной заболеваемости СД 1 типа составил 30,6 на 100 тыс. населения, в 2024 году – 26,7.

Таблица 31. Структура заболеваемости взрослых (18 лет и более) болезнями эндокринной системы, расстройства питания и нарушения ОВ за период 2019 – 2024 гг. (статистическая форма № 12 "Сведения о числе заболеваний, зарегистрированных у пациентов, проживающих в районе обслуживания медицинской организации", т. 3000)

| Наименование классов и отдельных болезней                        | Код по МКБ-Х                      | 2019  |   | 2020  |   | 2021  |   | 2022  |   | 2023  |   | 2024  |   |
|--|-----------------------------------|---|---|---|---|---|---|---|---|---|---|---|---|
|  |                                   | количество впервые выявленных случаев абс., ед. (%) | в том числе на проф. осмотрах и Д абс., ед. (%) | количество впервые выявл. случаев абс., ед. (%) | в том числе на проф. осмотрах и Д абс., ед. (%) | количество впервые выявленных случаев абс., ед. (%) | в том числе на проф. осмотрах и Д абс., ед. (%) | количество впервые выявл. случаев абс., ед. (%) | в том числе на проф. осмотрах и Д абс., ед. (%) | количество впервые выявл. случаев абс., ед. (%) | в том числе на проф. осмотрах и Д абс., ед. (%) | количество впервые выявл. случаев абс., ед. (%) | в том числе на проф. осмотрах и Д абс., ед. (%) |
| 1  | 2                                 | 3   | 4   | 5   | 6   | 7   | 8   | 9   | 10  | 11  | 12  | 13  | 14  |
| Общая заболеваемость   |                                   | 804509 (100.00)                                     | 144968 (18.02)                                  | 813110 (100.00)                                 | 77645 (9.55)                                    | 883067 (100.00)                                     | 40700 (4.61)                                    | 990052 (100.00)                                 | 67539 (6.82)                                    | 855879 (100.00)                                 | 62 085 (7,25)                                   | 850685 (100.00)                                 | 75 324 (8,85)                                   |
| Болезни эндокринной системы, расстройства питания и нарушения ОВ | E00-E90                           | 40772 (5.07)  | 31059 (76.18)                                   | 13257 (1.63)                                    | 5057 (38.15)                                    | 14796 (1.68)  | 4108 (27.76)                                    | 16475 (1.66)                                    | 5458 (33.13)                                    | 20 811 (2,43)                                   | 6 933 (33,31)                                   | 29307 (3,45)                                    | 12 289 (41,93)                                  |
| Сахарный диабет  | E10-E14                           | 7896 (19.37)  | 4417 (55.94)                                    | 5078 (38.30)                                    | 2308 (45.45)                                    | 3736 (25.25)  | 1369 (36.64)                                    | 4684 (28.43)                                    | 1858 (39.67)                                    | 5 739 (27,6)                                    | 2 139 (37,27)                                   | 8334 (28,4)                                     | 3 933 (47,19)                                   |
| из него: с поражением глаз                                       | E10.3, E11.3, E12.3, E13.3, E14.3 | 76 (0.19)   | 32 (42.11)                                      | 47 (0.35)                                       | 0 (0.00)  | 5 (0.03)  | 0 (0.00)  | 51 (0.31)                                       | 0 (0.00)  | 27 (0,1)  | 0 (0,00)  | 29 (0,1)  | 0 (0,00)  |
| с поражением почек   | E10.2, E11.2, E12.2, E13.2, E14.2 | 30 (0.07)   | 21 (70.00)                                      | 47 (0.35)                                       | 16 (34.04)                                      | 16 (0.11)   | 2 (12.50)                                       | 48 (0.29)                                       | 1 (2.08)  | 24 (0,1)  | 15 (62,50)                                      | 157 (0,5)                                       | 21 (13,38)                                      |

| 1                      | 2   | 3               | 4               | 5               | 6               | 7               | 8               | 9               | 10              | 11              | 12               | 13          | 14               |
|------------------------|-----|-----------------|-----------------|-----------------|-----------------|-----------------|-----------------|-----------------|-----------------|-----------------|------------------|-------------|------------------|
| Сахарный диабет 1 типа | E10 | 405<br>(0.99)   | 220<br>(54.32)  | 536<br>(4.04)   | 189<br>(35.26)  | 496<br>(3.35)   | 140<br>(28.23)  | 370<br>(2.25)   | 91<br>(24.59)   | 515 (2,5)       | 176<br>(34,17)   | 391 (1,3)   | 95<br>(24,30)    |
| Сахарный диабет 2 типа | E11 | 5903<br>(14.48) | 2609<br>(44.20) | 4385<br>(33.08) | 1962<br>(44.74) | 3219<br>(21.76) | 1223<br>(37.99) | 3818<br>(23.17) | 1277<br>(33.45) | 4 749<br>(22,8) | 1 560<br>(32,85) | 6584 (22,5) | 2 480<br>(37,67) |

В структуре заболеваемости взрослых на долю болезней эндокринной системы приходится от 5,07% в 2019 году до 3,45% в 2024 году всех впервые выявленных случаев болезней. В структуре болезней эндокринной системы на долю СД 1 и 2 типов приходится от 19,4% в 2019 году до 28,4% в 2024 году, причем СД 1 типа составляет от 81% до 86,7%.

Таблица 32. Динамика заболеваемости взрослых (18 лет и более) болезнями эндокринной системы, расстройства питания и нарушения ОВ на 100 тыс. населения в период 2019 – 2024 годов (статистическая форма № 12 "Сведения о числе заболеваний, зарегистрированных у пациентов, проживающих в районе обслуживания медицинской организации", т. 3000)

| Наименование классов и отдельных болезней                        | Код по МКБ-X | 2019               |                          | 2020               |                          | 2021               |                          | 2022               |                          | 2023               |                          | 2024               |                          |
|--|--------------|--------------------|--------------------------|--------------------|--------------------------|--------------------|--------------------------|--------------------|--------------------------|--------------------|--------------------------|--------------------|--------------------------|
|  |              | распространенность | первичная заболеваемость | распространенность | первичная заболеваемость | распространенность | первичная заболеваемость | распространенность | первичная заболеваемость | распространенность | первичная заболеваемость | распространенность | первичная заболеваемость |
| 1  | 2            | 3                  | 4                        | 5                  | 6                        | 7                  | 8                        | 9                  | 10                       | 11                 | 12                       | 13                 | 14                       |
| Общая заболеваемость   |              | 126 141,0          | 52 596,5                 | 129 453,0          | 52 438,2                 | 144 464,8          | 56 495,1                 | 149 174,1          | 62 806,3                 | 136 489,6          | 50 183,3                 | 135 917,0          | 49 563,4                 |
| Болезни эндокринной системы, расстройства питания и нарушения ОВ | E00-E90      | 10 780,5           | 2 665,6                  | 8 989,5            | 855,0                    | 9 024,7            | 946,6                    | 9 376,1            | 1 045,1                  | 9 363,9            | 1 220,2                  | 10 225,2           | 1 707,5                  |
| Сахарный диабет  | E10-E14      | 4 551,9            | 516,2                    | 4 458,8            | 327,5                    | 4 507,8            | 239,0                    | 4 384,7            | 297,1                    | 4 022,0            | 336,5                    | 4 020,6            | 485,6                    |

| 1                                  | 2   | 3       | 4     | 5       | 6     | 7       | 8     | 9       | 10    | 11      | 12    | 13      | 14    |
|------------------------------------|---|---------|-------|---------|-------|---------|-------|---------|-------|---------|-------|---------|-------|
| из него:<br>с пораже-<br>нием глаз | E10.3,<br>E11.3,<br>E12.3,<br>E13.3,<br>E14.3 | 113.2   | 5.0   | 75.7    | 3.0   | 67.4    | 0.3   | 73.0    | 3.2   | 57,3    | 1,6   | 231,0   | 1,7   |
| с пораже-<br>нием<br>почек         | E10.2,<br>E11.2,<br>E12.2,<br>E13.2,<br>E14.2 | 67.7    | 2.0   | 50.9    | 3.0   | 56.8    | 1.0   | 44.0    | 3.0   | 33,4    | 1,4   | 376,8   | 9,1   |
| Сахарный<br>диабет<br>1 типа       | E10   | 446.7   | 26.5  | 446.8   | 34.6  | 416.2   | 31.7  | 390.6   | 23.5  | 418,1   | 30,2  | 351,3   | 22,8  |
| Сахарный<br>диабет<br>2 типа       | E11   | 3 866.7 | 385.9 | 3 758.6 | 282.8 | 3 859.0 | 205.9 | 3 796.7 | 242.2 | 3 416,1 | 278,5 | 3 590,0 | 383,6 |

Первичная заболеваемость на 100 тыс. взрослых СД имеет волнообразный уровень значений: от 239,0 в 2020 году до 485,6 в 2024 году.

Таблица 33. Структура заболеваемости населения трудоспособного возраста болезнями эндокринной системы, расстройства питания и нарушения ОВ (статистическая форма № 12 "Сведения о числе заболеваний, зарегистрированных у пациентов, проживающих в районе обслуживания медицинской организации")

| Наимено-<br>вание<br>классов<br>и отдель-<br>ных<br>болезней | Код<br>по<br>МКБ-<br>Х | 2019  |   | 2020  |   | 2021   |   | 2022   |   | 2023   |   | 2024   |   |
|--|------------------------|---|---|---|---|--|---|--|---|--|---|--|---|
|  |                        | количество<br>впервые<br>выявлен-<br>ных<br>случаев<br>абс., ед.<br>(%) | в том<br>числе на<br>проф.<br>осмотрах<br>и Д<br>абс., ед.<br>(%) | количество<br>впервые<br>выявлен-<br>ных<br>случаев<br>абс., ед.<br>(%) | в том<br>числе на<br>проф.<br>осмотрах<br>и Д<br>абс., ед.<br>(%) | количество<br>впервые<br>выявленных<br>случаев<br>абс., ед.<br>(%) | в том<br>числе на<br>проф.<br>осмотрах<br>и Д<br>абс., ед.<br>(%) | количество<br>впервые<br>выявленных<br>случаев<br>абс., ед.<br>(%) | в том<br>числе<br>на проф.<br>осмотрах<br>и Д<br>абс., ед.<br>(%) | количество<br>впервые<br>выявленных<br>случаев<br>абс., ед.<br>(%) | в том<br>числе на<br>проф.<br>осмотрах<br>и Д<br>абс., ед.<br>(%) | количество<br>впервые<br>выявленных<br>случаев<br>абс., ед.<br>(%) | в том<br>числе на<br>проф.<br>осмотрах<br>и Д<br>абс., ед.<br>(%) |
| 1  | 2                      | 3   | 4   | 5   | 6   | 7  | 8   | 9  | 10  | 11   | 12  | 13   | 14  |
| Общая<br>заболевае-<br>мость                                 |                        | 553825<br>(100.00)  | 110021<br>(19.87)   | 545595<br>(100.00)  | 53661<br>(9.84)   | 573797<br>(100.00)   | 21731<br>(3.79)   | 626696<br>(100.00)   | 43680<br>(6.97)   | 580073<br>(100.00)   | 36 167<br>(6.23)  | 563777<br>(100.00)   | 49 000<br>(8.69)  |

| 1  | 2                                 | 3               | 4                | 5               | 6               | 7               | 8               | 9              | 10              | 11               | 12               | 13               | 14               |
|--|-----------------------------------|-----------------|------------------|-----------------|-----------------|-----------------|-----------------|----------------|-----------------|------------------|------------------|------------------|------------------|
| Болезни эндокринной системы, расстройства питания и нарушения ОБ | E00-E90                           | 26945<br>(4.87) | 24592<br>(91.28) | 7378<br>(1.35)  | 3217<br>(43.60) | 9652<br>(1.68)  | 2220<br>(23.00) | 9432<br>(1.51) | 3116<br>(33.04) | 13 363<br>(2.30) | 4 365<br>(32.66) | 19 536<br>(3.47) | 9 155<br>(46.86) |
| Сахарный диабет  | E10-E14                           | 5173<br>(19.20) | 3293<br>(63.66)  | 2409<br>(32.65) | 1232<br>(51.14) | 1960<br>(20.31) | 693<br>(35.36)  | 2245 (23.80)   | 1038<br>(46.24) | 2 923 (61.3)     | 1 374<br>(47.01) | 3 305 (69.3)     | 1 952<br>(59.06) |
| из него: с поражением глаз                                       | E10.3, E11.3, E12.3, E13.3, E14.3 | 63 (0.23)       | 32<br>(50.79)    | 35 (0.47)       | 0 (0.00)        | 4 (0.04)        | 0 (0.00)        | 18 (0.19)      | 0 (0.00)        | 14 (0.29)        | 0 (0.0)          | 8 (0.17)         | 0 (0.0)          |
| с поражением почек   | E10.2, E11.2, E12.2, E13.2, E14.2 | 23 (0.09)       | 19<br>(82.61)    | 29 (0.39)       | 0 (0.00)        | 11 (0.11)       | 2 (18.18)       | 24 (0.25)      | 1 (4.17)        | 6 (0.1)          | 0 (0.0)          | 50 (1.0)         | 13 (26.0)        |
| Сахарный диабет 1 типа   | E10                               | 282<br>(1.05)   | 172<br>(60.99)   | 378<br>(5.12)   | 157<br>(41.53)  | 342<br>(3.54)   | 84<br>(24.56)   | 222<br>(2.35)  | 71<br>(31.98)   | 385 (8.1)        | 165<br>(42.86)   | 285 (6.0)        | 61 (21.4)        |
| Сахарный диабет 2 типа   | E11                               | 3358<br>(12.46) | 1588<br>(47.29)  | 2008<br>(27.22) | 939<br>(46.76)  | 1602<br>(16.60) | 605<br>(37.77)  | 1583 (16.78)   | 531<br>(33.54)  | 2 114 (44.3)     | 822<br>(38.88)   | 2 799<br>(58.69) | 1 671<br>(59.7)  |

В структуре заболеваемости взрослых трудоспособного возраста на долю болезней эндокринной системы приходится от 1,35% в 2019 году до 3,47% в 2024 году всех впервые выявленных случаев болезней. В структуре болезней эндокринной системы СД 2 типа составляет от 65% до 89%.

Таблица 34. Динамика заболеваемости населения трудоспособного возраста болезнями эндокринной системы, расстройства питания и нарушения ОВ на 100 тыс. населения в период 2019 – 2024 гг.

| Наименование классов и отдельных болезней                        | Код по МКБ-Х                      | 2019               |                          | 2020               |                          | 2021               |                          | 2022               |                          | 2023               |                          | 2024               |                          |
|--|-----------------------------------|--------------------|--------------------------|--------------------|--------------------------|--------------------|--------------------------|--------------------|--------------------------|--------------------|--------------------------|--------------------|--------------------------|
|  |                                   | распространенность | первичная заболеваемость | распространенность | первичная заболеваемость | распространенность | первичная заболеваемость | распространенность | первичная заболеваемость | распространенность | первичная заболеваемость | распространенность | первичная заболеваемость |
| Общая заболеваемость   |                                   | 109914,1           | 54706,1                  | 117137,6           | 53303,1                  | 128526,0           | 54368,7                  | 127454,8           | 57489,9                  | 114 962,6          | 48 793,4                 | 105 983,3          | 46 444,3                 |
| Болезни эндокринной системы, расстройства питания и нарушения ОВ | E00-E90                           | 7153,9             | 2661,6                   | 5977,2             | 720,8                    | 6973,8             | 914,6                    | 6723,4             | 865,2                    | 7 005,3            | 1 124,0                  | 7 382,1            | 1 609,4                  |
| Сахарный диабет  | E10-E14                           | 2650,2             | 511,0                    | 2653,5             | 235,4                    | 3019,9             | 185,7                    | 2654,1             | 205,9                    | 2 455,1            | 245,9                    | 2 081,7            | 272,3                    |
| из него: с поражением глаз                                       | E10.3, E11.3, E12.3, E13.3, E14.3 | 101,1              | 6,2                      | 48,3               | 3,4                      | 54,4               | 0,4                      | 54,5               | 1,7                      | 37,6               | 1,2                      | 167,4              | 0,7                      |
| с поражением почек   | E10.2, E11.2, E12.2, E13.2, E14.2 | 49,3               | 2,3                      | 30,0               | 2,8                      | 59,5               | 1,0                      | 37,7               | 2,2                      | 21,8               | 0,5                      | 224,0              | 4,1                      |
| Сахарный диабет 1 типа   | E10                               | 361,9              | 27,9                     | 428,6              | 36,9                     | 435,1              | 32,4                     | 334,7              | 20,4                     | 399,6              | 32,4                     | 287,9              | 23,5                     |
| Сахарный диабет 2 типа   | E11                               | 2064,4             | 331,7                    | 2125,9             | 196,2                    | 2366,3             | 151,8                    | 2150,5             | 145,2                    | 1 903,2            | 177,8                    | 1 775,5            | 230,6                    |

Первичная заболеваемость на 100 тыс. взрослых СД имеет волнообразные значения от 185,7 в 2021 году до 272,3,0 в 2024 году.

Таблица 35. Структура заболеваемости населения старше трудоспособного возраста болезнями эндокринной системы, расстройствами питания и нарушения ОВ за период 2019 – 2024 гг. (статистическая форма № 12 "Сведения о числе заболеваний, зарегистрированных у пациентов, проживающих в районе обслуживания медицинской организации", т. 4000)

| Наименование классов и отдельных болезней                        | Код по МКБ-Х                      | 2019  |   | 2020  |   | 2021  |   | 2022  |   | 2023  |   | 2024  |   |
|--|-----------------------------------|---|---|---|---|---|---|---|---|---|---|---|---|
|  |                                   | количество впервые выявленных случаев абс., ед. (%) | в том числе на проф. осмотрах и Д абс., ед. (%) | количество впервые выявленных случаев абс., ед. (%) | в том числе на проф. осмотрах и Д абс., ед. (%) | количество впервые выявленных случаев абс., ед. (%) | в том числе на проф. осмотрах и Д абс., ед. (%) | количество впервые выявленных случаев абс., ед. (%) | в том числе на проф. осмотрах и Д абс., ед. (%) | количество впервые выявленных случаев абс., ед. (%) | в том числе на проф. осмотрах и Д абс., ед. (%) | количество впервые выявленных случаев абс., ед. (%) | в том числе на проф. осмотрах и Д абс., ед. (%) |
| Общая заболеваемость   |                                   | 250684 (100.00)                                     | 34947 (13.94)                                   | 267515 (100.00)                                     | 23984 (8.97)                                    | 309270 (100.00)                                     | 18969 (6.13)                                    | 363356 (100.00)                                     | 23859 (6.57)                                    | 275806 (100.00)                                     | 25 918 (9.40)                                   | 286908 (100.00)                                     | 26 324 (9.18)                                   |
| Болезни эндокринной системы, расстройства питания и нарушения ОВ | Е00-Е90                           | 13827 (5.52)  | 6467 (46.77)                                    | 5879 (2.20)   | 1840 (31.30)                                    | 5144 (1.66)   | 1888 (36.70)                                    | 7043 (1.94)   | 2342 (33.25)                                    | 7 448 (2.70)  | 2 568 (34.48)                                   | 9 771 (3.41)  | 3 134 (32.07)                                   |
| Сахарный диабет  | Е10-Е14                           | 2723 (19.69)  | 1124 (41.28)                                    | 2669 (45.40)  | 1076 (40.31)                                    | 1776 (34.53)  | 676 (38.06)                                     | 2439 (34.63)  | 820 (33.62)                                     | 2 816 (13.53)                                       | 765 (27.17)                                     | 5 029 (24.17)                                       | 1 981 (39.39)                                   |
| из него: с поражением глаз                                       | Е10.3, Е11.3, Е12.3, Е13.3, Е14.3 | 13 (0.09)   | 0 (0.00)  | 12 (0.20)   | 0 (0.00)  | 1 (0.02)  | 0 (0.00)  | 33 (0.47)   | 0 (0.00)  | 13 (0.06)   | 0 (0.00)  | 21 (0.10)   | 0 (0.00)  |
| с поражением почек   | Е10.2, Е11.2, Е12.2, Е13.2, Е14.2 | 7 (0.05)  | 2 (28.57)                                       | 18 (0.31)   | 16 (88.89)                                      | 5 (0.10)  | 0 (0.00)  | 24 (0.34)   | 0 (0.00)  | 18 (0.09)   | 15 (83.33)                                      | 107 (0.51)  | 8 (7.48)  |



| Наименование классов и отдельных болезней | Код по МКБ-X | 2019  |   | 2020  |   | 2021  |   | 2022  |   | 2023  |   | 2024  |   |
|---|--------------|---|---|---|---|---|---|---|---|---|---|---|---|
|   |              | количество впервые выявленных случаев абс., ед. (%) | в том числе на проф. осмотрах и Д абс., ед. (%) | количество впервые выявленных случаев абс., ед. (%) | в том числе на проф. осмотрах и Д абс., ед. (%) | количество впервые выявленных случаев абс., ед. (%) | в том числе на проф. осмотрах и Д абс., ед. (%) | количество впервые выявленных случаев абс., ед. (%) | в том числе на проф. осмотрах и Д абс., ед. (%) | количество впервые выявленных случаев абс., ед. (%) | в том числе на проф. осмотрах и Д абс., ед. (%) | количество впервые выявленных случаев абс., ед. (%) | в том числе на проф. осмотрах и Д абс., ед. (%) |
| Сахарный диабет 1 типа                    | E10          | 123 (0.89)  | 48 (39.02)                                      | 158 (2.69)  | 32 (20.25)                                      | 154 (2.99)  | 56 (36.36)                                      | 148 (2.10)  | 20 (13.51)                                      | 130 (0.62)  | 11 (8.46)                                       | 106 (0.51)  | 34 (32.08)                                      |
| Сахарный диабет 2 типа                    | E11          | 2545 (18.41)  | 1021 (40.12)                                    | 2377 (40.43)  | 1023 (43.04)                                    | 1617 (31.43)  | 618 (38.22)                                     | 2235 (31.73)  | 746 (33.38)                                     | 2 635 (12.66)                                       | 738 (28.01)                                     | 3 785 (18.19)                                       | 809 (21.37)                                     |

В структуре заболеваемости взрослых старше трудоспособного возраста на долю болезней эндокринной системы приходится от 5,52% в 2019 году до 3,41% в 2024 году всех впервые выявленных случаев болезней. В структуре болезней эндокринной системы на долю СД 1 и 2 типов приходится от 45% в 2020 году до 19% в 2019 году, до 24% в 2024 году.

Таблица 36. Динамика заболеваемости взрослых старше трудоспособного возраста болезнями эндокринной системы, расстройства питания и нарушения ОВ на 100 тыс. населения за период 2019 – 2024 гг. (статистическая форма № 12

"Сведения о числе заболеваний, зарегистрированных у пациентов, проживающих в районе обслуживания медицинской организации", т. 4000)

| Наименование классов и отдельных болезней | Код по МКБ-X | 2019               |                          | 2020               |                          | 2021               |                          | 2022               |                          | 2023               |                          | 2024               |                          |
|---|--------------|--------------------|--------------------------|--------------------|--------------------------|--------------------|--------------------------|--------------------|--------------------------|--------------------|--------------------------|--------------------|--------------------------|
|   |              | распространенность | первичная заболеваемость | распространенность | первичная заболеваемость | распространенность | первичная заболеваемость | распространенность | первичная заболеваемость | распространенность | первичная заболеваемость | распространенность | первичная заболеваемость |
| 1   | 2            | 3                  | 4                        | 5                  | 6                        | 7                  | 8                        | 9                  | 10                       | 11                 | 12                       | 13                 | 14                       |
| Общая заболеваемость                      |              | 157901.9           | 48467.3                  | 160929.7           | 53259.9                  | 177597.5           | 60915.5                  | 197864.7           | 74724.8                  | 186 022,1          | 53 381,4                 | 208 230,2          | 57 098,6                 |
| Болезни эндокринной системы, расстройства | E00-E90      | 17878.7            | 2673.3                   | 15571.1            | 1170.5                   | 13288.1            | 1013.2                   | 15322.9            | 1448.4                   | 14 791,0           | 1 441,5                  | 17 093,5           | 1 944,6                  |

| 1                                  | 2   | 3      | 4     | 5      | 6     | 7      | 8     | 9      | 10    | 11      | 12    | 13      | 14      |
|------------------------------------|---|--------|-------|--------|-------|--------|-------|--------|-------|---------|-------|---------|---------|
| питания<br>и наруше-<br>ния ОВ     |   |        |       |        |       |        |       |        |       |         |       |         |         |
| Сахарный<br>диабет                 | E10-<br>E14                                   | 8274.2 | 526.5 | 8357.7 | 531.4 | 7600.5 | 349.8 | 8264.5 | 501.6 | 7 627,5 | 545,0 | 8 704,5 | 1 000,8 |
| из него:<br>с пораже-<br>нием глаз | E10.3,<br>E11.3,<br>E12.3,<br>E13.3,<br>E14.3 | 137.1  | 2.5   | 135.4  | 2.4   | 94.5   | 0.2   | 114.3  | 6.8   | 102,6   | 2,5   | 384,5   | 4,2     |
| с пораже-<br>нием<br>почек         | E10.2,<br>E11.2,<br>E12.2,<br>E13.2,<br>E14.2 | 103.6  | 1.4   | 96.2   | 3.6   | 51.2   | 1.0   | 58.2   | 4.9   | 60,2    | 3,5   | 745,9   | 21,3    |
| Сахарный<br>диабет<br>1 типа       | E10   | 612.5  | 23.8  | 505.9  | 31.5  | 377.0  | 30.3  | 515.8  | 30.4  | 460,8   | 25,2  | 504,5   | 21,1    |
| Сахарный<br>диабет<br>2 типа       | E11   | 7394.3 | 492.1 | 7271.0 | 473.2 | 6961.7 | 318.5 | 7487.2 | 459.6 | 6 897,2 | 510,0 | 7 973,5 | 753,3   |

Первичная заболеваемость на 100 тыс. взрослых старше трудоспособного возраста СД имеет волнообразные значения от 526,5 в 2019 году до 100,8 в 2024 году. В 2022 году отмечается прирост первичной заболеваемости почти на 43%.

Таблица 37. Темп роста общей (первичной) заболеваемости в ЛО в период 2019 – 2024 годов на 100000 населения

| Годы | Показатель (первичной) заболеваемости | Абсолютный прирост (убыль) | Темп роста, % |
|------|---------------------------------------|----------------------------|---------------|
| 2019 | 69 713,4                              | нет                        | нет           |
| 2020 | 68 163,9                              | -1 549,5                   | 97,8          |
| 2021 | 74 971,4                              | 6 807,5                    | 110,0         |
| 2022 | 80 300,7                              | 5 329,3                    | 107,1         |
| 2023 | 69 549,7                              | -10 751,0                  | 86,6          |
| 2024 | 69 100,2                              | -449,5                     | 99,4          |

Общая (первичная) заболеваемость населения в 2024 году в сравнении с 2022 годом уменьшилась на 11,2%.

Таблица 38. Темп роста первичной заболеваемости детей (0 – 17 лет) болезнями эндокринной системы, расстройства питания и нарушения ОВ в ЛО за период 2019 – 2024 гг. (статистическая форма № 12 "Сведения о числе заболеваний, зарегистрированных у пациентов, проживающих в районе обслуживания медицинской организации", т. 1000, т. 2000)

| Годы | Показатель (первичной) заболеваемости | Абсолютный прирост (убыль) | Темп роста, % |
|------|---------------------------------------|----------------------------|---------------|
| 2019 | 1 395,3                               | нет                        | нет           |
| 2020 | 1 277,1                               | -118,2                     | 91,5          |
| 2021 | 1 117,6                               | -159,5                     | 87,5          |
| 2022 | 1 332,2                               | 214,6                      | 119,2         |
| 2023 | 1 498,5                               | 166,2                      | 112,5         |
| 2024 | 1 853,1                               | 354,7                      | 123,7         |

Заболеваемость детского населения в 2024 году в сравнении с 2022 годом увеличилась на 5,2%. Максимальный прирост заболеваемости отмечался в 2024 году.

Таблица 39. Темп роста первичной заболеваемости взрослого населения (18 лет и более) болезнями эндокринной системы, расстройства питания и нарушения ОВ в ЛО за период 2019 – 2024 гг. (статистическая форма № 12 "Сведения о числе заболеваний, зарегистрированных у пациентов, проживающих в районе обслуживания медицинской организации", т. 3000)

| Годы | Показатель (первичной) заболеваемости | Абсолютный прирост (убыль) | Темп роста, % |
|------|---------------------------------------|----------------------------|---------------|
| 2019 | 2 665,6                               | нет                        | нет           |
| 2020 | 855,0                                 | -1 810,6                   | 32,1          |
| 2021 | 946,6                                 | 91,6                       | 110,7         |
| 2022 | 1 045,1                               | 98,5                       | 110,4         |
| 2023 | 1 220,2                               | 175,1                      | 116,8         |
| 2024 | 1 707,5                               | 487,3                      | 139,9         |

Заболеваемость взрослого населения в 2024 году в сравнении с 2022 годом увеличилась на 3,9%. Максимальный прирост заболеваемости отмечался в 2024 году.

Таблица 40. Темп роста первичной заболеваемости населения трудоспособного возраста болезнями эндокринной системы, расстройства питания и нарушения ОБ в ЛО за период 2019 – 2024 гг.

| Годы | Показатель (первичной) заболеваемости | Абсолютный прирост (убыль) | Темп роста, % |
|------|---------------------------------------|----------------------------|---------------|
| 2019 | 2 661,6                               | нет                        | нет           |
| 2020 | 703,8                                 | -1 957,8                   | 26,4          |
| 2021 | 914,6                                 | 210,8                      | 129,9         |
| 2022 | 865,2                                 | -49,3                      | 94,6          |
| 2023 | 1 124,0                               | 258,8                      | 129,9         |
| 2024 | 1 609,4                               | 485,3                      | 143,2         |

Заболеваемость населения трудоспособного возраста в 2022 году в сравнении с 2021 годом снизилась на 3,6%. Максимальный прирост заболеваемости отмечался в 2019 году на 40,0%, а в 2020 году в данной возрастной категории зафиксировано снижение заболеваемости на 16,4%.

Таблица 41. Темп роста первичной заболеваемости населения старше трудоспособного возраста болезнями эндокринной системы, расстройства питания и нарушения ОБ в ЛО за период 2019 – 2024 гг.  
(статистическая форма № 12 "Сведения о числе заболеваний, зарегистрированных у пациентов, проживающих в районе обслуживания медицинской организации", т. 4000)

| Годы | Показатель (первичной) заболеваемости | Абсолютный прирост (убыль) | Показатель наглядности, % | Темп роста, % |
|------|---------------------------------------|----------------------------|---------------------------|---------------|
| 2019 | 2 673,3                               | нет                        | 100,0                     | нет           |
| 2020 | 1 170,5                               | -1 502,9                   | 43,8                      | 43,8          |
| 2021 | 1 013,2                               | -157,3                     | 37,9                      | 86,6          |
| 2022 | 1 448,4                               | 435,2                      | 54,2                      | 143,0         |
| 2023 | 1 441,5                               | -6,9                       | 53,9                      | 99,5          |
| 2024 | 1 944,6                               | 503,0                      | 72,7                      | 134,9         |

Заболеваемость населения старше трудоспособного возраста в 2024 году в сравнении с 2019 годом увеличилась на 15,3%. Максимальный прирост заболеваемости отмечался в 2019 году.

Таблица 42. Темп роста первичной заболеваемости СД детей (0 – 17 лет) за период 2019 – 2024 гг.  
(статистическая форма № 12 "Сведения о числе заболеваний, зарегистрированных у пациентов,  
проживающих в районе обслуживания медицинской организации", т. 1000, т. 2000)

| Годы | Показатель (первичной) заболеваемости | Абсолютный прирост (убыль) | Показатель наглядности, % | Темп роста, % |
|------|---------------------------------------|----------------------------|---------------------------|---------------|
| 2019 | 47,4                                  | нет                        | 100,0                     | нет           |
| 2020 | 51,3                                  | 3,9                        | 108,2                     | 108,2         |
| 2021 | 62,8                                  | 11,5                       | 132,4                     | 122,3         |
| 2022 | 46,5                                  | -16,3                      | 98,1                      | 74,1          |
| 2023 | 44,0                                  | -2,5                       | 92,7                      | 94,5          |
| 2024 | 40,1                                  | -3,9                       | 84,5                      | 91,1          |

Отмечается рост первичной заболеваемости СД у детей с 2017 года по 2022 год, с максимальным показателем заболеваемости в 2021 году и незначительным снижением в 2022 году. Заболеваемость детского населения в 2022 году в сравнении с 2021 годом уменьшилась на 11%, но превышает показатель "доковидного" 2019 года. Максимальный прирост заболеваемости на 10,6% отмечался в 2018 году.

Таблица 43. Темп роста первичной заболеваемости СД взрослых (18 лет и более) за период 2019 – 2024 гг.  
(статистическая форма № 12 "Сведения о числе заболеваний, зарегистрированных у пациентов,  
проживающих в районе обслуживания медицинской организации", т. 3000)

| Годы | Показатель (первичной) заболеваемости | Абсолютный прирост (убыль) | Показатель наглядности, % | Темп роста, % |
|------|---------------------------------------|----------------------------|---------------------------|---------------|
| 2019 | 516,2                                 | нет                        | 100,0                     | нет           |
| 2020 | 327,5                                 | -188,7                     | 63,4                      | 63,4          |
| 2021 | 239,0                                 | -88,5                      | 46,3                      | 73,0          |
| 2022 | 297,1                                 | 58,1                       | 57,6                      | 124,3         |
| 2023 | 336,5                                 | 39,4                       | 65,2                      | 113,2         |
| 2024 | 485,6                                 | 149,1                      | 94,1                      | 144,3         |

Заболеваемость СД взрослого населения в 2024 году в сравнении с 2019 годом уменьшилась на 2,7%.

Таблица 44. Темп роста первичной заболеваемости СД населения трудоспособного возраста  
за период 2019 – 2024 гг.

| Годы | Показатель (первичной) заболеваемости | Абсолютный прирост (убыль) | Показатель наглядности, % | Темп роста, % |
|------|---------------------------------------|----------------------------|---------------------------|---------------|
| 2019 | 511,0                                 | нет                        | 100,0                     | нет           |
| 2020 | 229,8                                 | -281,2                     | 45,0                      | 45,0          |
| 2021 | 185,7                                 | -44,1                      | 36,3                      | 80,8          |
| 2022 | 205,9                                 | 20,2                       | 40,3                      | 110,9         |
| 2023 | 245,9                                 | 39,9                       | 48,1                      | 119,4         |
| 2024 | 272,3                                 | 26,4                       | 53,3                      | 110,7         |

Заболеваемость СД населения трудоспособного возраста в 2024 году в сравнении с 2019 годом снизилась на 12,1%.

Таблица 45. Темп роста первичной заболеваемости СД населения старше трудоспособного возраста  
(статистическая форма № 12 "Сведения о числе заболеваний, зарегистрированных у пациентов,  
проживающих в районе обслуживания медицинской организации", т. 4000)

| Годы | Показатель (первичной) заболеваемости | Абсолютный прирост (убыль) | Показатель наглядности, % | Темп роста, % |
|------|---------------------------------------|----------------------------|---------------------------|---------------|
| 2019 | 526,5                                 | нет                        | 100,0                     | нет           |
| 2020 | 531,4                                 | 4,9                        | 100,9                     | 100,9         |
| 2021 | 349,8                                 | -181,6                     | 66,4                      | 65,8          |
| 2022 | 501,6                                 | 151,8                      | 95,3                      | 143,4         |
| 2023 | 545,0                                 | 43,4                       | 103,5                     | 108,7         |
| 2024 | 1 000,8                               | 455,8                      | 190,1                     | 183,6         |

Заболеваемость СД населения старше трудоспособного возраста в 2024 году в сравнении с 2019 годом увеличилась на 8,7%.

Таблица 46. Заболеваемость болезнями эндокринной системы, расстройства питания и нарушения ОВ детей (0 – 17 лет) в разрезе медицинских организаций ЛО (статистическая форма № 12 "Сведения о числе заболеваний, зарегистрированных у пациентов, проживающих в районе обслуживания медицинской организации", т. 1000, т. 2000)

| Медицинская организация (далее – МО) | 2019                |                           | 2020                 |                           | 2021                 |                           | 2022                 |                           | 2023                 |                           | 2024                 |                           |
|--------------------------------------|---------------------|---------------------------|----------------------|---------------------------|----------------------|---------------------------|----------------------|---------------------------|----------------------|---------------------------|----------------------|---------------------------|
|                                      | распростра-ненность | первичная заболевае-мость | распро-стра-ненность | первичная заболевае-мость | распро-стра-ненность | первичная заболевае-мость | распро-стра-ненность | первичная заболевае-мость | распро-стра-ненность | первичная заболевае-мость | распро-стра-ненность | первичная заболевае-мость |
| 1                                    | 2                   | 3                         | 4                    | 5                         | 6                    | 7                         | 8                    | 9                         | 10                   | 11                        | 12                   | 13                        |
| Общая заболеваемость                 | 192 242,0           | 151 974,2                 | 182 616,3            | 143 131,6                 | 204 691,4            | 162 585,5                 | 208 889,1            | 162 564,7                 | 227 126,7            | 173 330,1                 | 235 891,3            | 174 082,8                 |
| ГБУЗ ЛО "Бокситогорская МБ"          | 148 482,4           | 118 188,1                 | 91 937,2             | 69 088,7                  | 118 807,2            | 91 108,4                  | 135 289,8            | 108 194,9                 | 182 806,8            | 147 011,4                 | 193 344,8            | 141 626,6                 |
| ГБУЗ ЛО "Волосовская МБ"             | 127 079,8           | 107 067,1                 | 86 717,3             | 66 476,0                  | 90 721,2             | 70 200,5                  | 90 627,3             | 71 021,3                  | 68 595,1             | 50 873,9                  | 88 525,5             | 74 441,1                  |
| ГБУЗ ЛО "Волховская МБ"              | 144 692,2           | 121 689,5                 | 151 272,3            | 126 683,7                 | 158 460,6            | 130 774,6                 | 154 608,7            | 131 774,6                 | 276 872,2            | 237 804,4                 | 198 911,9            | 167 859,6                 |
| ГБУЗ ЛО "Всеволожская КМБ"           | 206 405,7           | 143 134,1                 | 194 861,0            | 130 748,9                 | 184 834,3            | 150 752,0                 | 222 568,5            | 172 982,0                 | 259 031,6            | 206 194,6                 | 234 199,4            | 174 839,9                 |
| ГБУЗ ЛО "Сертоловская ГБ"            | 198 717,9           | 152 513,3                 | 227 967,9            | 173 679,1                 | 273 748,3            | 206 611,3                 | 150 234,3            | 112 479,9                 | 52 148,8             | 33 639,3                  | 251 102,8            | 140 615,4                 |
| ГБУЗ ЛО "Токсовская КМБ"             | 140 624,8           | 105 276,1                 | 137 384,3            | 118 513,6                 | 159 367,0            | 136 458,7                 | 161 414,6            | 143 218,2                 | 131 229,2            | 107 683,3                 | 185 110,1            | 153 554,8                 |
| ГБУЗ ЛО "Выборгская МБ"              | 140 332,1           | 116 105,6                 | 160 810,5            | 117 228,8                 | 276 659,5            | 182 794,2                 | 406 531,4            | 310 193,0                 | 77 419,2             | 60 973,3                  | 66 976,6             | 52 966,1                  |
| ГБУЗ ЛО "Приморская РБ"              | 273 662,8           | 241 503,0                 | 279 889,4            | 241 326,9                 | 297 083,9            | 266 927,5                 | 273 983,7            | 248 410,9                 | 323 196,7            | 295 983,6                 | 305 199,0            | 280 828,6                 |
| ГБУЗ ЛО "Рощинская МБ"               | 291 801,5           | 187 055,0                 | 230 519,3            | 191 893,3                 | 259 428,7            | 215 036,8                 | 219 741,4            | 160 814,1                 | 231 354,1            | 145 619,1                 | 223 515,6            | 144 677,8                 |
| ГБУЗ ЛО "Гатчинская КМБ"             | 257 471,8           | 206 639,9                 | 227 823,1            | 188 075,1                 | 267 550,0            | 204 173,2                 | 279 056,6            | 187 924,5                 | 306 614,3            | 198 714,2                 | 319 568,0            | 185 716,5                 |
| ГБУЗ ЛО "Кингисепская МБ"            | 234 646,6           | 206 689,9                 | 209 032,1            | 161 591,6                 | 219 182,1            | 187 894,8                 | 220 395,3            | 190 285,0                 | 223 177,3            | 194 392,4                 | 202 456,1            | 172 628,5                 |
| ГБУЗ ЛО "Киришская КМБ"              | 209 548,0           | 168 484,1                 | 235 045,2            | 187 009,0                 | 309 026,5            | 246 438,0                 | 389 392,1            | 316 366,5                 | 390 128,4            | 316 910,1                 | 324 731,7            | 264 838,0                 |
| ГБУЗ ЛО "Кировская КМБ"              | 156 125,2           | 124 357,0                 | 161 637,6            | 126 923,3                 | 290 498,8            | 228 927,3                 | 223 649,5            | 174 309,5                 | 229 223,0            | 172 129,9                 | 233 307,2            | 187 425,0                 |

| Медицинская<br>организация<br>(далее – МО)                                      | 2019                    |                                  | 2020                         |                                  | 2021                         |                                  | 2022                         |                                  | 2023                         |                                  | 2024                    |                                  |
|---|-------------------------|----------------------------------|------------------------------|----------------------------------|------------------------------|----------------------------------|------------------------------|----------------------------------|------------------------------|----------------------------------|-------------------------|----------------------------------|
|   | распростра-<br>ненность | первичная<br>заболевае-<br>мость | распро-<br>стра-<br>ненность | первичная<br>заболевае-<br>мость | распро-<br>стра-<br>ненность | первичная<br>заболевае-<br>мость | распро-<br>стра-<br>ненность | первичная<br>заболевае-<br>мость | распро-<br>стра-<br>ненность | первичная<br>заболевае-<br>мость | распростра-<br>ненность | первичная<br>заболевае-<br>мость |
| 1   | 2                       | 3                                | 4                            | 5                                | 6                            | 7                                | 8                            | 9                                | 10                           | 11                               | 12                      | 13                               |
| ГБУЗ ЛО<br>"Лодейнопольская<br>МБ"  | 217 644,6               | 162 240,1                        | 212 978,4                    | 159 461,2                        | 209 270,5                    | 154 754,7                        | 216 880,5                    | 167 190,3                        | 186 407,8                    | 138 989,4                        | 196 797,4               | 136 319,3                        |
| ГБУЗ ЛО<br>"Ломоносовская<br>МБ"  | 220 639,2               | 192 092,7                        | 190 587,0                    | 164 339,4                        | 159 739,7                    | 107 117,0                        | 96 032,5                     | 65 118,6                         | 171 782,1                    | 134 352,2                        | 198 499,0               | 157 382,9                        |
| ГБУЗ ЛО<br>"Лужская МБ"   | 206 201,9               | 152 254,8                        | 225 260,0                    | 159 699,2                        | 182 668,9                    | 120 459,1                        | 191 662,2                    | 130 268,6                        | 177 588,3                    | 110 685,6                        | 151 373,5               | 58 743,0                         |
| ГБУЗ ЛО<br>"Подпорожская МБ"  | 296 054,6               | 230 899,1                        | 313 205,2                    | 219 439,9                        | 377 053,4                    | 306 024,9                        | 409 346,3                    | 358 729,3                        | 331 258,4                    | 253 435,7                        | 140 667,5               | 302 812,2                        |
| ГБУЗ ЛО<br>"Приозерская МБ"   | 137 445,0               | 106 129,3                        | 196 454,7                    | 150 547,7                        | 194 751,1                    | 136 800,2                        | 216 857,6                    | 150 118,5                        | 219 888,5                    | 146 410,3                        | 256 075,0               | 141 993,4                        |
| ГБУЗ ЛО<br>"Сланцевская МБ"   | 206 293,4               | 154 783,8                        | 235 493,6                    | 174 076,7                        | 184 002,3                    | 125 613,6                        | 248 720,6                    | 190 408,0                        | 202 489,8                    | 144 421,8                        | 225 483,0               | 167 212,0                        |
| ГБУЗ ЛО<br>"Тихвинская МБ"  | 195 220,0               | 163 511,0                        | 213 134,5                    | 178 135,2                        | 188 904,0                    | 159 103,7                        | 215 402,7                    | 148 223,4                        | 255 145,0                    | 170 436,6                        | 273 135,9               | 189 101,0                        |
| ГБУЗ ЛО<br>"Тосненская КМБ"   | 218 306,1               | 177 391,6                        | 204 270,1                    | 162 968,6                        | 257 686,2                    | 222 544,8                        | 249 531,8                    | 210 481,4                        | 209 892,3                    | 178 174,7                        | 295 382,4               | 254 373,6                        |
| Болезни<br>эндокринной<br>системы,<br>расстройства<br>питания<br>и нарушения ОВ | 3 748,9                 | 1 395,3                          | 3 979,5                      | 1 277,1                          | 3 974,2                      | 1 117,6                          | 4 285,4                      | 1 332,2                          | 5 059,4                      | 1 498,5                          | 6 249,1                 | 1 853,1                          |
| ГБУЗ ЛО<br>"Бокситогорская<br>МБ"   | 4 334,3                 | 1 816,5                          | 3 029,6                      | 567,3                            | 2 686,7                      | 373,5                            | 3 174,6                      | 664,5                            | 5 000,0                      | 988,6                            | 4 719,4                 | 652,9                            |
| ГБУЗ ЛО<br>"Волосовская МБ"   | 3 119,7                 | 764,0                            | 3 058,0                      | 603,3                            | 3 244,5                      | 227,3                            | 2 840,9                      | 145,2                            | 2 920,4                      | 276,5                            | 2 565,8                 | 693,8                            |
| ГБУЗ ЛО<br>"Волховская МБ"  | 1 969,9                 | 205,2                            | 1 714,8                      | 214,4                            | 1 234,1                      | 83,7                             | 1 177,9                      | 99,3                             | 1 983,1                      | 502,1                            | 2 091,1                 | 875,6                            |
| ГБУЗ ЛО<br>"Всеволожская<br>КМБ"  | 4 397,2                 | 1 253,1                          | 2 849,6                      | 754,2                            | 2 773,5                      | 1 269,5                          | 3 173,1                      | 1 434,7                          | 5 170,8                      | 1 873,4                          | 8 555,3                 | 2 501,8                          |
| ГБУЗ ЛО<br>"Сертоловская ГБ"  | 3 084,5                 | 1 193,2                          | 3 679,1                      | 1 294,1                          | 5 666,8                      | 853,4                            | 3 004,4                      | 199,0                            | 1 546,0                      | 103,4                            | 6 429,2                 | 727,8                            |



| Медицинская организация<br>(далее – МО) | 2019                    |                                  | 2020                         |                                  | 2021                         |                                  | 2022                         |                                  | 2023                         |                                  | 2024                    |                                  |
|---|-------------------------|----------------------------------|------------------------------|----------------------------------|------------------------------|----------------------------------|------------------------------|----------------------------------|------------------------------|----------------------------------|-------------------------|----------------------------------|
|   | распростра-<br>ненность | первичная<br>заболевае-<br>мость | распро-<br>стра-<br>ненность | первичная<br>заболевае-<br>мость | распро-<br>стра-<br>ненность | первичная<br>заболевае-<br>мость | распро-<br>стра-<br>ненность | первичная<br>заболевае-<br>мость | распро-<br>стра-<br>ненность | первичная<br>заболевае-<br>мость | распростра-<br>ненность | первичная<br>заболевае-<br>мость |
| 1                                       | 2                       | 3                                | 4                            | 5                                | 6                            | 7                                | 8                            | 9                                | 10                           | 11                               | 12                      | 13                               |
| ГБУЗ ЛО<br>"Токсовская КМБ"             | 1 715,9                 | 579,3                            | 1 854,3                      | 1 273,9                          | 1 009,3                      | 284,6                            | 674,6                        | 176,6                            | 2 057,5                      | 866,7                            | 6 403,4                 | 3 365,4                          |
| ГБУЗ ЛО<br>"Выборгская МБ"              | 3 912,6                 | 841,7                            | 3 712,7                      | 436,8                            | 11 406,7                     | 766,8                            | 13 409,2                     | 3 909,0                          | 1 042,8                      | 70,5                             | 1 206,5                 | 476,9                            |
| ГБУЗ ЛО<br>"Приморская РБ"              | 5 077,9                 | 1 286,4                          | 5 183,1                      | 483,8                            | 4 480,8                      | 711,2                            | 3 547,7                      | 221,7                            | 3 606,6                      | 163,9                            | 3 168,2                 | 243,7                            |
| ГБУЗ ЛО<br>"Рощинская МБ"               | 7 065,8                 | 1 204,6                          | 6 375,8                      | 2 843,5                          | 5 205,0                      | 2 103,0                          | 13 784,1                     | 4 070,6                          | 11 803,0                     | 3 475,7                          | 17 541,6                | 4 290,4                          |
| ГБУЗ ЛО<br>"Гатчинская КМБ"             | 4 627,6                 | 1 768,1                          | 6 000,1                      | 2 381,9                          | 6 743,6                      | 2 408,2                          | 9 145,6                      | 2 525,6                          | 10 082,5                     | 3 004,4                          | 8 569,0                 | 3 111,5                          |
| ГБУЗ ЛО<br>"Кингисеппская<br>МБ"        | 2 546,8                 | 1 719,6                          | 2 640,5                      | 66,2                             | 1 624,0                      | 96,8                             | 1 586,0                      | 84,3                             | 1 643,7                      | 204,5                            | 1 259,5                 | 173,2                            |
| ГБУЗ ЛО<br>"Киришская КМБ"              | 5 344,2                 | 1 431,8                          | 6 436,4                      | 861,6                            | 6 424,4                      | 605,8                            | 6 156,9                      | 311,7                            | 6 999,3                      | 941,1                            | 6 649,3                 | 772,2                            |
| ГБУЗ ЛО<br>"Кировская КМБ"              | 3 895,5                 | 1 455,8                          | 4 338,6                      | 1 058,7                          | 5 646,9                      | 1 815,5                          | 5 053,2                      | 1 011,8                          | 5 057,3                      | 695,8                            | 4 581,0                 | 939,7                            |
| ГБУЗ ЛО<br>"Лодейнопольская<br>МБ"      | 7 164,9                 | 2 717,7                          | 10 070,6                     | 2 245,0                          | 11 354,8                     | 2 279,6                          | 9 491,2                      | 2 278,8                          | 8 142,1                      | 1 323,9                          | 8 540,3                 | 881,9                            |
| ГБУЗ ЛО<br>"Ломоносовская<br>МБ"        | 6 130,8                 | 4 380,4                          | 5 942,1                      | 4 406,6                          | 5 715,2                      | 1 086,0                          | 5 449,1                      | 1 303,5                          | 5 921,6                      | 1 418,3                          | 3 848,6                 | 1 738,3                          |
| ГБУЗ ЛО<br>"Лужская МБ"                 | 3 198,2                 | 651,5                            | 5 285,8                      | 1 306,4                          | 3 338,3                      | 674,7                            | 4 011,2                      | 802,2                            | 4 206,0                      | 638,3                            | 5 947,2                 | 346,7                            |
| ГБУЗ ЛО<br>"Подпорожская МБ"            | 4 969,7                 | 2 162,4                          | 17 498,0                     | 4 047,4                          | 12 614,7                     | 4 918,8                          | 6 484,6                      | 1 837,8                          | 8 380,5                      | 377,3                            | 7 983,1                 | 1 149,1                          |
| ГБУЗ ЛО<br>"Приозерская МБ"             | 2 304,5                 | 401,6                            | 2 901,6                      | 1 220,2                          | 4 366,0                      | 1 678,5                          | 3 021,9                      | 730,8                            | 4 630,8                      | 1 319,8                          | 5 714,9                 | 960,1                            |
| ГБУЗ ЛО<br>"Сланцевская МБ"             | 9 638,6                 | 3 401,8                          | 8 679,4                      | 1 681,3                          | 7 868,9                      | 924,1                            | 8 758,6                      | 2 982,9                          | 9 755,1                      | 2 557,8                          | 11 846,0                | 2 482,0                          |
| ГБУЗ ЛО<br>"Тихвинская МБ"              | 2 541,1                 | 1 069,1                          | 2 639,4                      | 983,9                            | 2 325,0                      | 897,9                            | 2 751,9                      | 1 125,1                          | 3 427,0                      | 1 342,2                          | 3 861,9                 | 891,9                            |
| ГБУЗ ЛО<br>"Тосненская КМБ"             | 3 891,6                 | 1 407,4                          | 3 054,4                      | 1 174,8                          | 3 501,4                      | 2 140,1                          | 4 260,4                      | 2 300,0                          | 2 307,5                      | 904,2                            | 3 446,5                 | 1 279,0                          |

| Медицинская<br>организация<br>(далее – МО) | 2019                    |                                  | 2020                         |                                  | 2021                         |                                  | 2022                         |                                  | 2023                         |                                  | 2024                    |                                  |
|--|-------------------------|----------------------------------|------------------------------|----------------------------------|------------------------------|----------------------------------|------------------------------|----------------------------------|------------------------------|----------------------------------|-------------------------|----------------------------------|
|  | распростра-<br>ненность | первичная<br>заболевае-<br>мость | распро-<br>стра-<br>ненность | первичная<br>заболевае-<br>мость | распро-<br>стра-<br>ненность | первичная<br>заболевае-<br>мость | распро-<br>стра-<br>ненность | первичная<br>заболевае-<br>мость | распро-<br>стра-<br>ненность | первичная<br>заболевае-<br>мость | распростра-<br>ненность | первичная<br>заболевае-<br>мость |
| 1  | 2                       | 3                                | 4                            | 5                                | 6                            | 7                                | 8                            | 9                                | 10                           | 11                               | 12                      | 13                               |
| Сахарный диабет                            | 251,4                   | 47,1                             | 268,4                        | 51,3                             | 296,4                        | 62,8                             | 263,7                        | 46,5                             | 277,1                        | 44,0                             | 285,5                   | 40,1                             |
| ГБУЗ ЛО<br>"Бокситогорская<br>МБ"          | 609,3                   | 126,5                            | 217,3                        | 60,4                             | 228,9                        | 48,2                             | 295,3                        | 12,3                             | 306,8                        | 102,3                            | 343,6                   | 0,0                              |
| ГБУЗ ЛО<br>"Волосовская МБ"                | 275,9                   | 53,1                             | 228,8                        | 52,0                             | 258,3                        | 0,0                              | 217,7                        | 10,4                             | 243,4                        | 0,0                              | 165,2                   | 11,0                             |
| ГБУЗ ЛО<br>"Волховская МБ"                 | 218,9                   | 13,7                             | 228,2                        | 13,8                             | 223,1                        | 27,9                             | 248,4                        | 14,2                             | 426,7                        | 25,1                             | 340,0                   | 76,5                             |
| ГБУЗ ЛО<br>"Всеволожская<br>КМБ"           | 185,1                   | 15,0                             | 203,7                        | 34,0                             | 148,2                        | 31,0                             | 200,4                        | 73,8                             | 174,3                        | 27,0                             | 233,6                   | 69,8                             |
| ГБУЗ ЛО<br>"Сертоловская ГБ"               | 88,9                    | 0,0                              | 85,6                         | 0,0                              | 91,0                         | 0,0                              | 70,6                         | 12,8                             | 30,3                         | 2,5                              | 143,4                   | 0,0                              |
| ГБУЗ ЛО<br>"Токсовская КМБ"                | 165,0                   | 18,3                             | 169,7                        | 80,4                             | 282,0                        | 118,6                            | 192,4                        | 50,1                             | 234,9                        | 79,0                             | 244,6                   | 39,5                             |
| ГБУЗ ЛО<br>"Выборгская МБ"                 | 273,0                   | 45,5                             | 266,9                        | 48,5                             | 551,2                        | 0,0                              | 569,0                        | 272,1                            | 112,7                        | 4,7                              | 57,2                    | 9,5                              |
| ГБУЗ ЛО<br>"Приморская РБ"                 | 67,7                    | 0,0                              | 69,1                         | 0,0                              | 71,1                         | 0,0                              | 73,9                         | 0,0                              | 163,9                        | 82,0                             | 243,7                   | 81,2                             |
| ГБУЗ ЛО<br>"Ропшинская МБ"                 | 269,7                   | 36,0                             | 706,5                        | 17,7                             | 543,3                        | 87,6                             | 856,0                        | 157,2                            | 344,0                        | 18,1                             | 325,9                   | 36,2                             |
| ГБУЗ ЛО<br>"Гатчинская КМБ"                | 201,0                   | 86,5                             | 248,8                        | 82,9                             | 321,6                        | 98,3                             | 388,1                        | 35,0                             | 373,6                        | 36,1                             | 395,8                   | 28,8                             |
| ГБУЗ ЛО<br>"Кингисеппская<br>МБ"           | 261,2                   | 36,3                             | 228,0                        | 14,7                             | 253,3                        | 22,3                             | 275,8                        | 7,7                              | 228,1                        | 15,7                             | 275,5                   | 39,4                             |
| ГБУЗ ЛО<br>"Киришская КМБ"                 | 274,7                   | 41,6                             | 312,5                        | 59,1                             | 341,3                        | 42,7                             | 381,0                        | 34,6                             | 509,8                        | 117,6                            | 471,4                   | 30,1                             |
| ГБУЗ ЛО<br>"Кировская КМБ"                 | 224,4                   | 57,5                             | 189,9                        | 34,5                             | 303,5                        | 91,6                             | 255,9                        | 17,4                             | 270,6                        | 45,1                             | 339,3                   | 65,3                             |
| ГБУЗ ЛО<br>"Лодейнопольская<br>МБ"         | 267,7                   | 0,0                              | 213,8                        | 42,8                             | 195,4                        | 0,0                              | 132,7                        | 0,0                              | 198,6                        | 88,3                             | 208,9                   | 0,0                              |
| ГБУЗ ЛО<br>"Ломоносовская<br>МБ"           | 287,4                   | 121,9                            | 295,9                        | 144,0                            | 292,7                        | 46,2                             | 256,4                        | 28,5                             | 241,1                        | 28,4                             | 307,9                   | 44,9                             |

[illegible]

| Медицинская организация<br>(далее – МО) | 2019                    |                                  | 2020                         |                                  | 2021                         |                                  | 2022                         |                                  | 2023                         |                                  | 2024                    |                                  |
|---|-------------------------|----------------------------------|------------------------------|----------------------------------|------------------------------|----------------------------------|------------------------------|----------------------------------|------------------------------|----------------------------------|-------------------------|----------------------------------|
|   | распростра-<br>ненность | первичная<br>заболевае-<br>мость | распро-<br>стра-<br>ненность | первичная<br>заболевае-<br>мость | распро-<br>стра-<br>ненность | первичная<br>заболевае-<br>мость | распро-<br>стра-<br>ненность | первичная<br>заболевае-<br>мость | распро-<br>стра-<br>ненность | первичная<br>заболевае-<br>мость | распростра-<br>ненность | первичная<br>заболевае-<br>мость |
| 1                                       | 2                       | 3                                | 4                            | 5                                | 6                            | 7                                | 8                            | 9                                | 10                           | 11                               | 12                      | 13                               |
| ГБУЗ ЛО<br>"Кингисеппская<br>МБ"        | 0,0                     | 0,0                              | 0,0                          | 0,0                              | 0,0                          | 0,0                              | 0,0                          | 0,0                              | 0,0                          | 0,0                              | 0,0                     | 0,0                              |
| ГБУЗ ЛО<br>"Киришская КМБ"              | 16,6                    | 0,0                              | 16,9                         | 0,0                              | 17,1                         | 0,0                              | 8,7                          | 0,0                              | 9,8                          | 0,0                              | 10,0                    | 0,0                              |
| ГБУЗ ЛО<br>"Кировская КМБ"              | 0,0                     | 0,0                              | 0,0                          | 0,0                              | 0,0                          | 0,0                              | 0,0                          | 0,0                              | 0,0                          | 0,0                              | 0,0                     | 0,0                              |
| ГБУЗ ЛО<br>"Лодейнопольская<br>МБ"      | 0,0                     | 0,0                              | 0,0                          | 0,0                              | 0,0                          | 0,0                              | 0,0                          | 0,0                              | 0,0                          | 0,0                              | 0,0                     | 0,0                              |
| ГБУЗ ЛО<br>"Ломоносовская<br>МБ"        | 0,0                     | 0,0                              | 0,0                          | 0,0                              | 0,0                          | 0,0                              | 7,1                          | 0,0                              | 0,0                          | 0,0                              | 0,0                     | 0,0                              |
| ГБУЗ ЛО<br>"Лужская МБ"                 | 0,0                     | 0,0                              | 8,6                          | 0,0                              | 0,0                          | 0,0                              | 0,0                          | 0,0                              | 0,0                          | 0,0                              | 0,0                     | 0,0                              |
| ГБУЗ ЛО<br>"Подпорожская МБ"            | 0,0                     | 0,0                              | 0,0                          | 0,0                              | 0,0                          | 0,0                              | 0,0                          | 0,0                              | 0,0                          | 0,0                              | 0,0                     | 0,0                              |
| ГБУЗ ЛО<br>"Приозерская МБ"             | 0,0                     | 0,0                              | 0,0                          | 0,0                              | 0,0                          | 0,0                              | 0,0                          | 0,0                              | 0,0                          | 0,0                              | 0,0                     | 0,0                              |
| ГБУЗ ЛО<br>"Сланцевская МБ"             | 14,2                    | 14,2                             | 14,4                         | 0,0                              | 14,4                         | 0,0                              | 14,6                         | 0,0                              | 13,6                         | 0,0                              | 14,1                    | 0,0                              |
| ГБУЗ ЛО<br>"Тихвинская МБ"              | 38,7                    | 38,7                             | 0,0                          | 0,0                              | 0,0                          | 0,0                              | 0,0                          | 0,0                              | 0,0                          | 0,0                              | 0,0                     | 0,0                              |
| ГБУЗ ЛО<br>"Тосненская КМБ"             | 0,0                     | 0,0                              | 0,0                          | 0,0                              | 0,0                          | 0,0                              | 0,0                          | 0,0                              | 0,0                          | 0,0                              | 0,0                     | 0,0                              |
| Сахарный диабет<br>с поражением почек   | 15,1                    | 2,8                              | 17,8                         | 5,8                              | 15,5                         | 5,2                              | 12,2                         | 0,6                              | 10,1                         | 0,9                              | 12,2                    | 1,9                              |
| ГБУЗ ЛО<br>"Бокситогорская<br>МБ"       | 0,0                     | 0,0                              | 0,0                          | 0,0                              | 0,0                          | 0,0                              | 0,0                          | 0,0                              | 0,0                          | 0,0                              | 0,0                     | 0,0                              |
| ГБУЗ ЛО<br>"Волосовская МБ"             | 0,0                     | 0,0                              | 41,6                         | 41,6                             | 41,3                         | 0,0                              | 41,5                         | 0,0                              | 44,2                         | 0,0                              | 11,0                    | 0,0                              |
| ГБУЗ ЛО<br>"Волховская МБ"              | 6,8                     | 0,0                              | 20,7                         | 6,9                              | 0,0                          | 0,0                              | 0,0                          | 0,0                              | 0,0                          | 0,0                              | 0,0                     | 0,0                              |
| ГБУЗ ЛО<br>"Всеволожская<br>КМБ"        | 2,5                     | 0,0                              | 7,3                          | 0,0                              | 2,2                          | 0,0                              | 4,2                          | 2,1                              | 0,0                          | 0,0                              | 0,0                     | 0,0                              |

[illegible]

| Медицинская<br>организация<br>(далее – МО) | 2019                    |                                  | 2020                         |                                  | 2021                         |                                  | 2022                         |                                  | 2023                         |                                  | 2024                    |                                  |
|--|-------------------------|----------------------------------|------------------------------|----------------------------------|------------------------------|----------------------------------|------------------------------|----------------------------------|------------------------------|----------------------------------|-------------------------|----------------------------------|
|  | распростра-<br>ненность | первичная<br>заболевае-<br>мость | распро-<br>стра-<br>ненность | первичная<br>заболевае-<br>мость | распро-<br>стра-<br>ненность | первичная<br>заболевае-<br>мость | распро-<br>стра-<br>ненность | первичная<br>заболевае-<br>мость | распро-<br>стра-<br>ненность | первичная<br>заболевае-<br>мость | распростра-<br>ненность | первичная<br>заболевае-<br>мость |
| 1  | 2                       | 3                                | 4                            | 5                                | 6                            | 7                                | 8                            | 9                                | 10                           | 11                               | 12                      | 13                               |
| Сахарный диабет<br>1 типа                  | 222,1                   | 33,3                             | 237,3                        | 36,0                             | 249,4                        | 43,1                             | 243,7                        | 42,7                             | 262,4                        | 41,2                             | 265,5                   | 37,6                             |
| ГБУЗ ЛО<br>"Бокситогорская<br>МБ"          | 505,9                   | 57,5                             | 193,1                        | 36,2                             | 216,9                        | 36,1                             | 283,0                        | 12,3                             | 295,5                        | 102,3                            | 320,7                   | 0,0                              |
| ГБУЗ ЛО<br>"Волосовская МБ"                | 275,9                   | 53,1                             | 228,8                        | 52,0                             | 258,3                        | 0,0                              | 217,7                        | 10,4                             | 232,3                        | 0,0                              | 154,2                   | 11,0                             |
| ГБУЗ ЛО<br>"Волховская МБ"                 | 212,0                   | 13,7                             | 193,6                        | 6,9                              | 223,1                        | 27,9                             | 248,4                        | 14,2                             | 426,7                        | 25,1                             | 340,0                   | 76,5                             |
| ГБУЗ ЛО<br>"Всеволожская<br>КМБ"           | 167,6                   | 12,5                             | 174,6                        | 31,5                             | 130,5                        | 31,0                             | 170,9                        | 59,1                             | 171,9                        | 27,0                             | 146,9                   | 67,4                             |
| ГБУЗ ЛО<br>"Сертоловская ГБ"               | 88,9                    | 0,0                              | 85,6                         | 0,0                              | 91,0                         | 0,0                              | 70,6                         | 12,8                             | 27,7                         | 2,5                              | 121,3                   | 0,0                              |
| ГБУЗ ЛО<br>"Токсовская КМБ"                | 117,3                   | 3,7                              | 116,1                        | 32,7                             | 184,5                        | 63,2                             | 176,6                        | 50,1                             | 218,7                        | 79,0                             | 236,7                   | 39,5                             |
| ГБУЗ ЛО<br>"Выборгская МБ"                 | 250,2                   | 45,5                             | 266,9                        | 48,5                             | 551,2                        | 0,0                              | 569,0                        | 272,1                            | 112,7                        | 4,7                              | 57,2                    | 9,5                              |
| ГБУЗ ЛО<br>"Приморская РБ"                 | 67,7                    | 0,0                              | 69,1                         | 0,0                              | 71,1                         | 0,0                              | 73,9                         | 0,0                              | 0,0                          | 0,0                              | 81,2                    | 81,2                             |
| ГБУЗ ЛО<br>"Родинская МБ"                  | 269,7                   | 36,0                             | 653,5                        | 17,7                             | 525,8                        | 70,1                             | 856,0                        | 157,2                            | 344,0                        | 18,1                             | 325,9                   | 36,2                             |
| ГБУЗ ЛО<br>"Гатчинская КМБ"                | 160,3                   | 63,6                             | 184,0                        | 57,0                             | 281,8                        | 98,3                             | 361,2                        | 32,3                             | 363,3                        | 33,5                             | 390,6                   | 23,6                             |
| ГБУЗ ЛО<br>"Кингисеппская<br>МБ"           | 261,2                   | 36,3                             | 228,0                        | 14,7                             | 238,4                        | 22,3                             | 275,8                        | 7,7                              | 228,1                        | 15,7                             | 275,5                   | 39,4                             |
| ГБУЗ ЛО<br>"Киришская КМБ"                 | 249,7                   | 33,3                             | 270,3                        | 59,1                             | 307,1                        | 34,1                             | 346,4                        | 34,6                             | 480,3                        | 117,6                            | 471,4                   | 30,1                             |
| ГБУЗ ЛО<br>"Кировская КМБ"                 | 155,4                   | 28,8                             | 172,6                        | 34,5                             | 257,7                        | 85,9                             | 232,6                        | 5,8                              | 257,7                        | 45,1                             | 300,2                   | 58,7                             |
| ГБУЗ ЛО<br>"Лодейнопольская<br>МБ"         | 267,7                   | 0,0                              | 213,8                        | 42,8                             | 195,4                        | 0,0                              | 132,7                        | 0,0                              | 198,6                        | 88,3                             | 208,9                   | 0,0                              |
| ГБУЗ ЛО<br>"Ломоносовская<br>МБ"           | 174,2                   | 26,1                             | 199,9                        | 64,0                             | 192,6                        | 46,2                             | 163,8                        | 21,4                             | 134,7                        | 14,2                             | 256,6                   | 25,7                             |

| Медицинская<br>организация<br>(далее – МО) | 2019                    |                                  | 2020                         |                                  | 2021                         |                                  | 2022                         |                                  | 2023                         |                                  | 2024                    |                                  |
|--|-------------------------|----------------------------------|------------------------------|----------------------------------|------------------------------|----------------------------------|------------------------------|----------------------------------|------------------------------|----------------------------------|-------------------------|----------------------------------|
|  | распростра-<br>ненность | первичная<br>заболевае-<br>мость | распро-<br>стра-<br>ненность | первичная<br>заболевае-<br>мость | распро-<br>стра-<br>ненность | первичная<br>заболевае-<br>мость | распро-<br>стра-<br>ненность | первичная<br>заболевае-<br>мость | распро-<br>стра-<br>ненность | первичная<br>заболевае-<br>мость | распростра-<br>ненность | первичная<br>заболевае-<br>мость |
| 1  | 2                       | 3                                | 4                            | 5                                | 6                            | 7                                | 8                            | 9                                | 10                           | 11                               | 12                      | 13                               |
| ГБУЗ ЛО<br>"Лужская МБ"                    | 651,5                   | 25,4                             | 833,7                        | 51,6                             | 368,0                        | 0,0                              | 261,4                        | 0,0                              | 236,1                        | 0,0                              | 240,0                   | 0,0                              |
| ГБУЗ ЛО<br>"Подпорожская МБ"               | 284,5                   | 19,0                             | 327,1                        | 0,0                              | 564,8                        | 117,7                            | 367,6                        | 26,3                             | 404,2                        | 80,8                             | 453,6                   | 60,5                             |
| ГБУЗ ЛО<br>"Приозерская МБ"                | 239,1                   | 19,1                             | 134,5                        | 9,6                              | 417,2                        | 9,7                              | 187,6                        | 19,8                             | 204,8                        | 0,0                              | 217,2                   | 0,0                              |
| ГБУЗ ЛО<br>"Сланцевская МБ"                | 184,3                   | 42,5                             | 172,4                        | 0,0                              | 173,3                        | 28,9                             | 160,8                        | 29,2                             | 204,1                        | 40,8                             | 197,4                   | 14,1                             |
| ГБУЗ ЛО<br>"Тихвинская МБ"                 | 255,7                   | 54,2                             | 382,6                        | 46,9                             | 368,8                        | 40,1                             | 299,5                        | 16,2                             | 313,2                        | 80,5                             | 365,7                   | 53,5                             |
| ГБУЗ ЛО<br>"Тосненская КМБ"                | 390,7                   | 70,1                             | 495,5                        | 56,2                             | 402,6                        | 47,7                             | 290,2                        | 202,6                            | 237,2                        | 24,7                             | 174,6                   | 41,1                             |
| Сахарный диабет<br>II типа                 | 2,8                     | 0,6                              | 4,9                          | 1,8                              | 26,4                         | 13,7                             | 7,5                          | 1,5                              | 4,1                          | 0,3                              | 3,8                     | 0,3                              |
| ГБУЗ ЛО<br>"Бокситогорская<br>МБ"          | 0,0                     | 0,0                              | 0,0                          | 0,0                              | 12,0                         | 12,0                             | 12,3                         | 0,0                              | 11,4                         | 0,0                              | 22,9                    | 0,0                              |
| ГБУЗ ЛО<br>"Волосовская МБ"                | 0,0                     | 0,0                              | 0,0                          | 0,0                              | 0,0                          | 0,0                              | 0,0                          | 0,0                              | 0,0                          | 0,0                              | 0,0                     | 0,0                              |
| ГБУЗ ЛО<br>"Волховская МБ"                 | 0,0                     | 0,0                              | 0,0                          | 0,0                              | 0,0                          | 0,0                              | 0,0                          | 0,0                              | 0,0                          | 0,0                              | 0,0                     | 0,0                              |
| ГБУЗ ЛО<br>"Всеволожская<br>КМБ"           | 5,0                     | 0,0                              | 2,4                          | 0,0                              | 6,6                          | 0,0                              | 0,0                          | 0,0                              | 2,5                          | 0,0                              | 0,0                     | 0,0                              |
| ГБУЗ ЛО<br>"Сертоловская ГБ"               | 0,0                     | 0,0                              | 0,0                          | 0,0                              | 0,0                          | 0,0                              | 0,0                          | 0,0                              | 0,0                          | 0,0                              | 11,0                    | 0,0                              |
| ГБУЗ ЛО<br>"Токсовская КМБ"                | 3,7                     | 3,7                              | 3,0                          | 3,0                              | 15,8                         | 2,6                              | 10,5                         | 0,0                              | 8,1                          | 0,0                              | 7,9                     | 0,0                              |
| ГБУЗ ЛО<br>"Выборгская МБ"                 | 0,0                     | 0,0                              | 0,0                          | 0,0                              | 0,0                          | 0,0                              | 0,0                          | 0,0                              | 0,0                          | 0,0                              | 0,0                     | 0,0                              |
| ГБУЗ ЛО<br>"Приморская РБ"                 | 0,0                     | 0,0                              | 0,0                          | 0,0                              | 0,0                          | 0,0                              | 0,0                          | 0,0                              | 82,0                         | 0,0                              | 81,2                    | 0,0                              |
| ГБУЗ ЛО<br>"Родинская МБ"                  | 0,0                     | 0,0                              | 53,0                         | 0,0                              | 17,5                         | 17,5                             | 0,0                          | 0,0                              | 0,0                          | 0,0                              | 0,0                     | 0,0                              |
| ГБУЗ ЛО<br>"Татчинская КМБ"                | 2,5                     | 2,5                              | 10,4                         | 7,8                              | 10,6                         | 0,0                              | 0,0                          | 0,0                              | 0,0                          | 0,0                              | 0,0                     | 0,0                              |

| Медицинская организация (далее – МО) | 2019                |                           | 2020                 |                           | 2021                 |                           | 2022                 |                           | 2023                 |                           | 2024                |                           |
|--------------------------------------|---------------------|---------------------------|----------------------|---------------------------|----------------------|---------------------------|----------------------|---------------------------|----------------------|---------------------------|---------------------|---------------------------|
|                                      | распростра-ненность | первичная заболевае-мость | распро-стра-ненность | первичная заболевае-мость | распро-стра-ненность | первичная заболевае-мость | распро-стра-ненность | первичная заболевае-мость | распро-стра-ненность | первичная заболевае-мость | распростра-ненность | первичная заболевае-мость |
| 1                                    | 2                   | 3                         | 4                    | 5                         | 6                    | 7                         | 8                    | 9                         | 10                   | 11                        | 12                  | 13                        |
| ГБУЗ ЛО "Кингисеппская МБ"           | 0,0                 | 0,0                       | 0,0                  | 0,0                       | 0,0                  | 0,0                       | 0,0                  | 0,0                       | 0,0                  | 0,0                       | 0,0                 | 0,0                       |
| ГБУЗ ЛО "Киришская КМБ"              | 0,0                 | 0,0                       | 0,0                  | 0,0                       | 8,5                  | 8,5                       | 8,7                  | 0,0                       | 9,8                  | 0,0                       | 0,0                 | 0,0                       |
| ГБУЗ ЛО "Кировская КМБ"              | 11,5                | 0,0                       | 17,3                 | 0,0                       | 45,8                 | 5,7                       | 23,3                 | 11,6                      | 12,9                 | 0,0                       | 19,6                | 0,0                       |
| ГБУЗ ЛО "Лодейнопольская МБ"         | 0,0                 | 0,0                       | 0,0                  | 0,0                       | 0,0                  | 0,0                       | 0,0                  | 0,0                       | 0,0                  | 0,0                       | 0,0                 | 0,0                       |
| ГБУЗ ЛО "Ломоносовская МБ"           | 0,0                 | 0,0                       | 8,0                  | 0,0                       | 15,4                 | 0,0                       | 14,2                 | 7,1                       | 14,2                 | 7,1                       | 6,4                 | 6,4                       |
| ГБУЗ ЛО "Лужская МБ"                 | 0,0                 | 0,0                       | 0,0                  | 0,0                       | 0,0                  | 0,0                       | 0,0                  | 0,0                       | 0,0                  | 0,0                       | 0,0                 | 0,0                       |
| ГБУЗ ЛО "Подпорожская МБ"            | 0,0                 | 0,0                       | 20,4                 | 0,0                       | 23,5                 | 0,0                       | 26,3                 | 0,0                       | 0,0                  | 0,0                       | 0,0                 | 0,0                       |
| ГБУЗ ЛО "Приозерская МБ"             | 0,0                 | 0,0                       | 0,0                  | 0,0                       | 67,9                 | 0,0                       | 0,0                  | 0,0                       | 0,0                  | 0,0                       | 0,0                 | 0,0                       |
| ГБУЗ ЛО "Сланцевская МБ"             | 0,0                 | 0,0                       | 0,0                  | 0,0                       | 0,0                  | 0,0                       | 0,0                  | 0,0                       | 0,0                  | 0,0                       | 0,0                 | 0,0                       |
| ГБУЗ ЛО "Тихвинская МБ"              | 0,0                 | 0,0                       | 0,0                  | 0,0                       | 24,1                 | 0,0                       | 72,8                 | 0,0                       | 0,0                  | 0,0                       | 0,0                 | 0,0                       |
| ГБУЗ ЛО "Тосненская КМБ"             | 15,0                | 0,0                       | 10,2                 | 10,2                      | 264,9                | 211,9                     | 16,4                 | 11,0                      | 4,9                  | 0,0                       | 0,0                 | 0,0                       |

Показатель распространенности (болезненности) на 100 тыс. детского населения ЛО в последние пять лет имеет тенденцию к росту. Данный показатель с 2019 годом увеличился на 8,7%. Показатель прироста первичной заболеваемости на 100 тыс. детского населения ЛО имеет волнообразное течение со снижением на 2,6% и 5,8% в 2019 году и 2024 году соответственно. За пять лет первичная заболеваемость детей увеличилась на 7%.

В 2023 году наиболее высокие показатели общей заболеваемости (первичной) на 100 тыс. детского населения зарегистрированы в ГБУЗ ЛО "Подпорожская МБ", ГБУЗ ЛО "Киришская КМБ", ГБУЗ ЛО "Приморской МБ", ГБУЗ ЛО "Тосненская КМБ".



В ГБУЗ ЛО "Киришская КМБ" общая заболеваемость превышает среднюю по области на 82%, в ГБУЗ ЛО "Тихвинская МБ" на 66%. Наиболее низкие показатели общей заболеваемости (первичной) зарегистрированы в 2021 году в ГБУЗ ЛО "Волосовская МБ", в ГБУЗ ЛО "Бокситогорская МБ", ГБУЗ ЛО "Ломоносовская МБ".

В 2024 году наиболее высокие показатели общей заболеваемости (первичной) зарегистрированы в ГБУЗ ЛО "Подпорожская МБ", ГБУЗ ЛО "Приморская МБ", ГБУЗ ЛО "Тосненская КМБ".

Показатель прироста распространенности (болезненности) болезнями эндокринной системы на 100 тыс. детского населения Ленинградской области в последние пять лет имеет волнообразное течение с резким всплеском в 2019 году на 27,7%, с последующим снижением в 2021 году и 2022 году сначала на 12,9%, а затем на 14,7% соответственно. За 2022 год вновь зарегистрировано увеличение 15,3%. Данный показатель с 2018 года увеличился на 13,8%. Показатель прироста первичной заболеваемости эндокринными заболеваниями на 100 тыс. населения ЛО имеет волнообразное течение с еще большим всплеском количества впервые выявленных эндокринных заболеваний более чем в два раза в 2019 году с последующим снижением в 2021 году и 2022 году сначала на 56,2%, а затем на 13,4% соответственно. В 2022 году вновь имеет место всплеск данного показателя на 40,3%. За пять лет первичная заболеваемость болезнями эндокринной системы увеличилась на 13,8%.

Наиболее высокие показатели заболеваемости болезнями эндокринной системы на 100 тыс. детского населения в 2021 году зарегистрированы в ГБУЗ ЛО "Подпорожская МБ", ГБУЗ ЛО "Гатчинская КМБ", ГБУЗ ЛО "Рощинская РБ", ГБУЗ ЛО "Тосненская КМБ". В ГБУЗ ЛО "Подпорожская МБ" показатель заболеваемости болезнями эндокринной системы превышает средний показатель по области в более чем 4,4 раза. Наиболее низкие показатели зарегистрированы в 2021 году в ГБУЗ ЛО "Волховская МБ", ГБУЗ ЛО "Кингисеппская МБ", ГБУЗ ЛО "Волосовская МБ", ГБУЗ ЛО "Бокситогорская МБ", ГБУЗ ЛО "Токсовская МБ". Разброс показателей составляет 58 раз: минимальный в ГБУЗ ЛО "Волховская МБ" – 83,7 на 100 тыс. населения, максимальный – в ГБУЗ ЛО "Подпорожская МБ" – 4918,8 на 100 тыс. населения при среднеобластном показателе 1117,6 на 100 тыс. населения.

В 2022 году наиболее высокие показатели заболеваемости болезнями эндокринной системы на 100 тыс. детского населения в ГБУЗ ЛО "Рощинская МБ", ГБУЗ ЛО "Выборгская МБ", ГБУЗ ЛО "Гатчинская КМБ", ГБУЗ ЛО "Сланцевская МБ", ГБУЗ ЛО "Тосненская КМБ". Значительно ниже среднеобластного показателя зарегистрирована заболеваемость, как и в 2021 году, в ГБУЗ ЛО "Волосовская МБ", ГБУЗ ЛО "Волховская МБ", ГБУЗ ЛО "Токсовская МБ" и ГБУЗ ЛО "Кингисеппская МБ". Разброс показателей составляет 48 раз: минимальный в ГБУЗ ЛО "Кингисеппская МБ" – 84,3 на 100 тыс. детского населения, максимальный – в ГБУЗ ЛО "Рощинская МБ" – 4070,0 на 100 тыс. детского населения при среднеобластном показателе 1332,2 на 100 тыс. детского населения.

Показатель прироста распространенности (болезненности) СД на 100 тыс. детского населения ЛО с 2018 года по 2021 год имел стойкую тенденцию к росту (за четыре года на 24,3%) со снижением в 2022 году на 11%. Данный показатель с 2018 года до 2022 года увеличился на 10,6%. Показатель прироста первичной заболеваемости СД на 100 тыс. детского населения имеет аналогичную динамику: прирост за четыре года с 2018 года по 2021 год составил

69,3% (максимальный в 2020 году – 47,1%), а в 2022 году имеет место снижение данного показателя на 26%. За пять лет первичная заболеваемость СД детей увеличилась на 25,3%. В 2024 году распространенность СД (в том числе и СД 1 типа) несколько выше, чем в 2023 году. При этом показатель первичной заболеваемости СД в 2024 году ниже, чем в 2023 году.

В 2021 году наиболее высокие показатели заболеваемости СД на 100 тыс. детского населения зарегистрированы в ГБУЗ ЛО "Подпорожская МБ", ГБУЗ ЛО "Рощинская МБ" и ГБУЗ ЛО "Тосненская КМБ". В ГБУЗ ЛО "Тосненская КМБ" показатель заболеваемости СД у детей превышает средний показатель по области в более чем 4,1 раза. Не регистрировались новые случаи СД в пяти МО: ГБУЗ ЛО "Сертоловская ГБ", ГБУЗ ЛО "Волосовская МБ", ГБУЗ ЛО "Выборгская МБ", ГБУЗ ЛО "Приморская РБ" и ГБУЗ ЛО "Лужская МБ".

В 2022 году наиболее высокие показатели заболеваемости СД на 100 тыс. детского населения в ГБУЗ ЛО "Рощинская МБ", ГБУЗ ЛО "Выборгская МБ" (максимальный показатель, превышающий среднеобластной в 5,8 раза) и ГБУЗ ЛО "Тосненская КМБ". Значительно ниже среднеобластного показателя зарегистрирована заболеваемость, как и в 2021 году, в ГБУЗ ЛО "Волосовская МБ", ГБУЗ ЛО "Волховская МБ", ГБУЗ ЛО "Сертоловская ГБ" и ГБУЗ ЛО "Кингисеппская МБ", в двух МО: ГБУЗ ЛО "Лужская МБ" и ГБУЗ ЛО "Приморская РБ" СД у детей не выявлялся.

Показатель прироста распространенности (болезненности) СД 1 типа на 100 тыс. детского населения ЛО с 2018 года по 2021 год имел стойкую тенденцию к росту (за четыре года на 25,5%) с незначительным снижением в 2022 году на 2,3%. За пять лет первичная заболеваемость СД 1 типа у детей увеличилась на 37,6%, имея тенденцию к увеличению, только в 2022 году уровень снизился минимально на 1%.

В 2021 году наиболее высокие показатели заболеваемости СД 1 типа на 100 тыс. детского населения зарегистрированы в ГБУЗ ЛО "Подпорожская МБ" (максимальный показатель – выше среднеобластного в 2,7 раза), ГБУЗ ЛО "Гатчинская КМБ" (выше в 2,3 раза) и ГБУЗ ЛО "Кировская КМБ" (выше в два раза). Не регистрировались новые случаи СД 1 типа в пяти МО: ГБУЗ ЛО "Сертоловская ГБ", ГБУЗ ЛО "Лодейнопольская МБ", ГБУЗ ЛО "Выборгская МБ", ГБУЗ ЛО "Приморская РБ" и ГБУЗ ЛО "Лужская МБ". Низкие показатели зарегистрированы в ГБУЗ ЛО "Приозерская МБ" (ниже среднеобластного в 4,4 раза), ГБУЗ ЛО "Кингисеппская МБ" (ниже в 1,9 раза) и ГБУЗ ЛО "Волховская МБ" (ниже в 1,5 раза).

В 2022 году наиболее высокие показатели заболеваемости СД 1 типа на 100 тыс. детского населения отмечены: в ГБУЗ ЛО "Тосненская КМБ" (выше среднеобластного в 4,7 раза), ГБУЗ ЛО "Рощинская МБ" (выше среднеобластного в 3,7 раза) и ГБУЗ ЛО "Выборгская МБ" (максимальный показатель, превышающий среднеобластной в 6,3 раза). Значительно ниже среднеобластного показателя зарегистрирована заболеваемость, как и в 2021 году, в ГБУЗ ЛО "Волосовская МБ" (ниже в 4,1 раза) и ГБУЗ ЛО "Кингисеппская МБ" (ниже в 5,5 раза), а также в ГБУЗ ЛО "Кировская КМБ" (ниже в 7,4 раза). В трех МО: ГБУЗ ЛО "Лужская МБ", ГБУЗ ЛО "Приморская РБ" и ГБУЗ ЛО "Лодейнопольская МБ" СД 1 типа в течение года не диагностировался.

В 2023 году наиболее высокие показатели первичной заболеваемости СД 1 типа на 100 тыс. детского населения отмечены ГБУЗ ЛО "Киришская КМБ", в ГБУЗ ЛО "Подпорожская МБ".

В 2024 году наибольшая первичная заболеваемость СД 1 типа зарегистрирована в ГБУЗ ЛО "Приморская РБ", а в вышеупомянутых ГБУЗ ЛО "Киришская КМБ", в ГБУЗ ЛО "Подпорожская МБ" первичная заболеваемость в 2024 году по сравнению с 2023 годом снизилась.

Динамику показателей распространенности и заболеваемости СД 2 типа у детей оценивать сложно, так как выявляемость по случаям составляет в год единицы заболеваний у подростков, поэтому незначительные колебания дают значимые отличия данных показателей. Так, выявлено случаев СД 2 типа у детей за 2018 год – 4, за 2019 год – 2, за 2020 год – 6, за 2021 год – 45 (по-видимому, имеет место техническая ошибка) и за 2022 год – 5. За пять лет с 2018 года по 2022 год прирост заболеваемости СД 2 типа составил отрицательный % – 11,8, а заболеваемости – +15,4%.

Таблица 47. Заболеваемость болезнями эндокринной системы, расстройства питания и нарушения ОВ взрослых (18 лет и более) в разрезе МО (статистическая форма № 12 "Сведения о числе заболеваний, зарегистрированных у пациентов, проживающих в районе обслуживания медицинской организации", т. 3000)

| Наименование классов и отдельных болезней/МО | 2019               |                          | 2020               |                          | 2021               |                          | 2022               |                          | 2023               |                          | 2024               |                          |
|--|--------------------|--------------------------|--------------------|--------------------------|--------------------|--------------------------|--------------------|--------------------------|--------------------|--------------------------|--------------------|--------------------------|
|  | распространенность | первичная заболеваемость | распространенность | первичная заболеваемость | распространенность | первичная заболеваемость | распространенность | первичная заболеваемость | распространенность | первичная заболеваемость | распространенность | первичная заболеваемость |
| 1  | 2                  | 3                        | 4                  | 5                        | 6                  | 7                        | 8                  | 9                        | 10                 | 11                       | 12                 | 13                       |
| Общая заболеваемость                         | 126 141,0          | 52 596,5                 | 129 453,0          | 52 438,2                 | 144 464,8          | 56 495,1                 | 149 174,1          | 62 806,3                 | 136 489,6          | 50 183,3                 | 135 917,0          | 49 563,4                 |
| ГБУЗ ЛО "Бокситогорская МБ"                  | 86 584,6           | 24 858,2                 | 68 068,9           | 21 504,7                 | 79 385,1           | 28 280,7                 | 79 674,8           | 30 524,9                 | 98 252,6           | 35 917,7                 | 108 370,3          | 41 160,8                 |
| ГБУЗ ЛО "Волосовская МБ"                     | 71 103,6           | 23 873,2                 | 69 251,0           | 20 330,1                 | 67 493,9           | 15 278,3                 | 75 688,2           | 19 678,2                 | 61 334,4           | 13 788,8                 | 64 224,3           | 20 332,2                 |
| ГБУЗ ЛО "Волховская МБ"                      | 90 159,8           | 37 687,0                 | 93 225,8           | 40 011,7                 | 99 585,3           | 44 170,9                 | 99 994,4           | 43 001,9                 | 119 910,8          | 44 827,0                 | 107 703,8          | 43 661,4                 |
| ГБУЗ ЛО "Всеволожская КМБ"                   | 207 791,5          | 101 019,6                | 186 840,5          | 83 027,4                 | 230 677,1          | 80 673,8                 | 203 474,2          | 103 003,0                | 213 735,6          | 101 769,7                | 163 628,6          | 69 599,4                 |
| ГБУЗ ЛО "Сертоловская ГБ"                    | 56 710,6           | 17 694,4                 | 66 770,0           | 27 126,6                 | 91 261,8           | 45 640,8                 | 104 317,4          | 52 632,3                 | 261 244,4          | 49 333,4                 | 240 372,1          | 57 243,5                 |
| ГБУЗ ЛО "Токсовская КМБ"                     | 82 059,2           | 36 416,9                 | 92 047,4           | 47 795,1                 | 100 931,6          | 58 562,1                 | 96 362,5           | 50 618,3                 | 105 956,2          | 48 488,4                 | 139 810,4          | 66 445,4                 |
| ГБУЗ ЛО "Выборгская МБ"                      | 138 982,8          | 51 732,7                 | 118 640,3          | 47 552,5                 | 136 452,8          | 61 493,1                 | 167 941,5          | 81 497,0                 | 153 468,2          | 58 179,7                 | 136 744,6          | 48 813,4                 |

| Наименование классов и отдельных болезней/МО                     | 2019               |                          | 2020               |                          | 2021               |                          | 2022               |                          | 2023               |                          | 2024               |                          |
|--|--------------------|--------------------------|--------------------|--------------------------|--------------------|--------------------------|--------------------|--------------------------|--------------------|--------------------------|--------------------|--------------------------|
|  | распространенность | первичная заболеваемость | распространенность | первичная заболеваемость | распространенность | первичная заболеваемость | распространенность | первичная заболеваемость | распространенность | первичная заболеваемость | распространенность | первичная заболеваемость |
| 1  | 2                  | 3                        | 4                  | 5                        | 6                  | 7                        | 8                  | 9                        | 10                 | 11                       | 12                 | 13                       |
| ГБУЗ ЛО "Приморская РБ"  | 164 046,1          | 60 042,5                 | 171 519,9          | 67 358,4                 | 169 287,7          | 73 002,8                 | 180 890,0          | 74 435,0                 | 151 491,0          | 62 368,8                 | 138 828,5          | 58 462,3                 |
| ГБУЗ ЛО "Рощинская МБ"   | 119 043,8          | 62 351,3                 | 104 703,0          | 55 056,4                 | 112 672,6          | 57 249,7                 | 147 018,3          | 68 421,9                 | 132 510,1          | 49 027,3                 | 109 924,7          | 38 691,2                 |
| ГБУЗ ЛО "Гатчинская КМБ"   | 145 259,2          | 52 654,9                 | 172 168,1          | 59 765,1                 | 156 915,6          | 51 812,4                 | 165 355,8          | 47 224,5                 | 139 930,0          | 37 994,9                 | 141 942,0          | 44 905,6                 |
| ГБУЗ ЛО "Кингисеппская МБ"                                       | 125 533,7          | 38 347,8                 | 125 485,8          | 42 356,2                 | 130 159,2          | 44 854,9                 | 133 139,9          | 48 244,2                 | 99 858,0           | 41 854,3                 | 94 150,7           | 32 866,8                 |
| ГБУЗ ЛО "Киришская КМБ"  | 239 138,2          | 114 665,6                | 224 581,4          | 98 021,6                 | 255 016,7          | 104 003,6                | 270 607,8          | 119 290,1                | 255 427,2          | 116 676,1                | 218 431,3          | 80 343,5                 |
| ГБУЗ ЛО "Кировская КМБ"  | 72 905,6           | 20 455,8                 | 79 190,4           | 32 571,0                 | 176 024,6          | 82 930,8                 | 141 376,7          | 64 165,3                 | 132 047,2          | 51 113,6                 | 128 538,0          | 45 490,1                 |
| ГБУЗ ЛО "Лодейнопольская МБ"                                     | 112 816,3          | 26 071,9                 | 109 967,9          | 32 900,9                 | 117 435,5          | 40 195,3                 | 123 668,2          | 47 170,1                 | 98 631,4           | 24 274,4                 | 85 638,0           | 23 133,1                 |
| ГБУЗ ЛО "Ломоносовская МБ"                                       | 205 487,8          | 119 736,4                | 149 799,3          | 43 626,5                 | 89 386,9           | 16 822,0                 | 83 561,0           | 29 776,6                 | 89 054,9           | 36 002,7                 | 137 695,0          | 70 225,1                 |
| ГБУЗ ЛО "Лужская МБ"   | 115 110,6          | 38 594,4                 | 164 706,2          | 59 431,6                 | 144 406,0          | 47 597,9                 | 146 933,3          | 46 780,9                 | 128 350,9          | 33 514,4                 | 94 700,9           | 18 057,4                 |
| ГБУЗ ЛО "Подпорожская МБ"  | 161 002,1          | 45 256,8                 | 165 267,4          | 68 342,3                 | 189 616,7          | 88 798,5                 | 218 902,3          | 113 378,5                | 172 298,9          | 82 043,4                 | 69 954,8           | 54 402,6                 |
| ГБУЗ ЛО "Приозерская МБ"   | 71 754,0           | 24 965,4                 | 98 774,6           | 36 265,3                 | 123 153,1          | 40 954,9                 | 154 140,2          | 62 610,9                 | 131 961,5          | 46 856,5                 | 126 166,6          | 38 073,4                 |
| ГБУЗ ЛО "Сланцевская МБ"   | 105 716,9          | 37 131,4                 | 140 210,0          | 48 940,2                 | 186 822,0          | 73 376,3                 | 195 298,1          | 78 465,2                 | 176 298,8          | 53 543,7                 | 173 418,2          | 52 901,0                 |
| ГБУЗ ЛО "Тихвинская МБ"  | 169 044,6          | 82 008,2                 | 174 290,0          | 91 493,5                 | 183 288,1          | 94 548,4                 | 165 896,1          | 80 259,1                 | 134 743,1          | 58 713,0                 | 144 913,0          | 71 568,6                 |
| ГБУЗ ЛО "Тосненская КМБ"   | 110 418,0          | 50 726,7                 | 136 814,9          | 62 365,3                 | 141 876,6          | 57 922,8                 | 166 961,1          | 78 273,3                 | 156 828,6          | 27 379,9                 | 137 326,4          | 46 429,1                 |
| Болезни эндокринной системы, расстройства питания и нарушения ОБ | 10 780,5           | 2 665,6                  | 8 989,5            | 855,0                    | 9 024,7            | 946,6                    | 9 376,1            | 1 045,1                  | 9 363,9            | 1 220,2                  | 10 225,2           | 1 707,5                  |

| Наименование классов и отдельных болезней/МО | 2019               |                          | 2020               |                          | 2021               |                          | 2022               |                          | 2023               |                          | 2024               |                          |
|--|--------------------|--------------------------|--------------------|--------------------------|--------------------|--------------------------|--------------------|--------------------------|--------------------|--------------------------|--------------------|--------------------------|
|  | распространенность | первичная заболеваемость | распространенность | первичная заболеваемость | распространенность | первичная заболеваемость | распространенность | первичная заболеваемость | распространенность | первичная заболеваемость | распространенность | первичная заболеваемость |
| 1  | 2                  | 3                        | 4                  | 5                        | 6                  | 7                        | 8                  | 9                        | 10                 | 11                       | 12                 | 13                       |
| ГБУЗ ЛО "Бокситогорская МБ"                  | 11 751,1           | 899,9                    | 11 360,9           | 334,7                    | 11 658,4           | 193,7                    | 11 194,4           | 245,5                    | 9 607,1            | 244,2                    | 10 974,5           | 1 450,4                  |
| ГБУЗ ЛО "Волосовская МБ"                     | 6 112,1            | 549,2                    | 6 500,8            | 367,6                    | 6 342,3            | 88,3                     | 6 440,2            | 174,0                    | 6 737,8            | 327,9                    | 6 673,8            | 162,7                    |
| ГБУЗ ЛО "Волховская МБ"                      | 6 823,4            | 627,3                    | 6 566,7            | 693,0                    | 8 335,2            | 948,9                    | 8 220,3            | 955,0                    | 8 325,7            | 726,3                    | 8 729,0            | 871,3                    |
| ГБУЗ ЛО "Всеволожская КМБ"                   | 13 495,8           | 4 294,4                  | 10 908,4           | 1 974,6                  | 9 868,6            | 1 080,7                  | 10 649,0           | 2 557,1                  | 14 910,9           | 4 330,4                  | 11 894,0           | 2 803,3                  |
| ГБУЗ ЛО "Сертоловская ГБ"                    | 5 413,6            | 197,9                    | 4 875,5            | 98,5                     | 4 289,8            | 172,4                    | 4 722,7            | 88,9                     | 16 123,1           | 781,0                    | 13 588,6           | 1 143,0                  |
| ГБУЗ ЛО "Токсовская КМБ"                     | 6 170,8            | 574,6                    | 5 445,2            | 1 916,8                  | 4 441,7            | 1 363,0                  | 3 952,5            | 658,6                    | 5 146,6            | 1 187,4                  | 11 876,9           | 5 507,9                  |
| ГБУЗ ЛО "Выборгская МБ"                      | 12 740,8           | 1 553,6                  | 7 460,1            | 843,0                    | 7 592,1            | 231,9                    | 12 383,5           | 1 501,1                  | 14 796,2           | 1 531,0                  | 13 804,4           | 814,0                    |
| ГБУЗ ЛО "Приморская РБ"                      | 4 093,0            | 816,4                    | 7 100,4            | 684,2                    | 5 766,4            | 387,5                    | 7 358,9            | 498,3                    | 8 147,8            | 1 165,5                  | 5 543,9            | 303,3                    |
| ГБУЗ ЛО "Рощинская МБ"                       | 19 682,3           | 14 068,7                 | 7 306,5            | 1 475,2                  | 7 280,4            | 590,2                    | 9 842,3            | 1 437,1                  | 10 442,6           | 1 110,0                  | 10 348,8           | 836,2                    |
| ГБУЗ ЛО "Гатчинская КМБ"                     | 7 238,7            | 905,1                    | 9 658,0            | 979,7                    | 9 183,6            | 671,9                    | 8 845,2            | 754,0                    | 7 624,8            | 807,8                    | 10 736,3           | 1 930,9                  |
| ГБУЗ ЛО "Кингисеппская МБ"                   | 6 685,9            | 682,7                    | 7 091,5            | 618,4                    | 7 608,2            | 237,2                    | 7 613,5            | 395,2                    | 5 193,8            | 268,5                    | 5 027,0            | 220,8                    |
| ГБУЗ ЛО "Киришская КМБ"                      | 25 129,9           | 6 608,6                  | 26 054,2           | 2 244,4                  | 27 352,4           | 917,3                    | 26 465,8           | 1 019,5                  | 25 708,6           | 962,2                    | 29 564,4           | 1 065,9                  |
| ГБУЗ ЛО "Кировская КМБ"                      | 5 731,9            | 704,6                    | 6 290,8            | 1 875,1                  | 10 396,5           | 3 726,2                  | 10 118,5           | 1 874,0                  | 8 280,8            | 1 676,4                  | 10 005,2           | 1 557,1                  |
| ГБУЗ ЛО "Лодейнопольская МБ"                 | 10 940,7           | 2 551,4                  | 8 927,4            | 449,6                    | 9 099,6            | 611,8                    | 9 196,8            | 485,9                    | 8 194,3            | 469,2                    | 8 464,9            | 809,3                    |
| ГБУЗ ЛО "Ломоносовская МБ"                   | 32 267,1           | 23 090,1                 | 10 626,6           | 1 036,1                  | 5 536,5            | 273,5                    | 4 280,1            | 643,3                    | 4 129,0            | 723,0                    | 6 193,2            | 1 141,5                  |

| Наименование<br>классов<br>и отдельных<br>болезней/МО | 2019                         |                                  | 2020                         |                                  | 2021                         |                                  | 2022                         |                                  | 2023                         |                                      | 2024                         |                                  |
|---|------------------------------|----------------------------------|------------------------------|----------------------------------|------------------------------|----------------------------------|------------------------------|----------------------------------|------------------------------|--------------------------------------|------------------------------|----------------------------------|
|   | распро-<br>странен-<br>ность | первичная<br>заболевае-<br>мость | распро-<br>странен-<br>ность | первичная<br>заболевае-<br>мость | распро-<br>странен-<br>ность | первичная<br>заболевае-<br>мость | распро-<br>странен-<br>ность | первичная<br>заболевае-<br>мость | распро-<br>странен-<br>ность | первична<br>я<br>заболевае-<br>мость | распро-<br>странен-<br>ность | первичная<br>заболевае-<br>мость |
| 1   | 2                            | 3                                | 4                            | 5                                | 6                            | 7                                | 8                            | 9                                | 10                           | 11                                   | 12                           | 13                               |
| ГБУЗ ЛО<br>"Лужская МБ"                               | 13 106,2                     | 1 406,6                          | 14 199,0                     | 1 345,7                          | 13 146,9                     | 479,7                            | 15 523,9                     | 590,1                            | 12 977,7                     | 1 020,8                              | 14 470,3                     | 772,8                            |
| ГБУЗ ЛО<br>"Подпорожская МБ"                          | 41 190,0                     | 1 052,6                          | 20 739,6                     | 1 123,0                          | 16 789,2                     | 1 382,7                          | 17 719,2                     | 1 231,4                          | 13 111,9                     | 3 179,3                              | 11 300,6                     | 799,6                            |
| ГБУЗ ЛО<br>"Приозерская МБ"                           | 13 478,3                     | 664,4                            | 13 497,4                     | 368,4                            | 14 821,8                     | 360,9                            | 15 189,4                     | 401,1                            | 14 360,3                     | 1 071,3                              | 9 257,8                      | 1 415,1                          |
| ГБУЗ ЛО<br>"Сланцевская МБ"                           | 11 899,3                     | 2 387,2                          | 13 337,3                     | 690,5                            | 11 326,3                     | 461,5                            | 10 110,6                     | 262,2                            | 9 867,3                      | 473,0                                | 9 401,0                      | 495,8                            |
| ГБУЗ ЛО<br>"Тихвинская МБ"                            | 9 957,8                      | 1 837,3                          | 8 368,8                      | 1 177,4                          | 7 324,7                      | 769,6                            | 7 097,6                      | 254,5                            | 7 104,7                      | 348,5                                | 7 899,9                      | 533,3                            |
| ГБУЗ ЛО<br>"Тосненская КМБ"                           | 4 327,2                      | 331,3                            | 5 652,3                      | 456,5                            | 8 549,9                      | 698,3                            | 10 563,8                     | 1 805,4                          | 7 767,3                      | 525,4                                | 7 352,6                      | 528,5                            |
| Сахарный диабет                                       | 4 551,9                      | 516,2                            | 4 458,8                      | 327,5                            | 4 507,8                      | 239,0                            | 4 384,7                      | 297,1                            | 4 022,0                      | 336,5                                | 4 020,6                      | 485,6                            |
| ГБУЗ ЛО<br>"Бокситогорская<br>МБ"                     | 5 108,7                      | 458,6                            | 5 141,3                      | 250,4                            | 5 258,1                      | 113,2                            | 5 183,0                      | 89,5                             | 4 640,0                      | 203,9                                | 5 179,8                      | 576,9                            |
| ГБУЗ ЛО<br>"Волосовская МБ"                           | 4 154,4                      | 210,7                            | 4 003,4                      | 175,5                            | 4 130,4                      | 83,5                             | 4 185,4                      | 116,8                            | 4 274,9                      | 293,9                                | 4 276,8                      | 106,9                            |
| ГБУЗ ЛО<br>"Волховская МБ"                            | 4 694,4                      | 462,1                            | 4 135,0                      | 516,7                            | 5 700,0                      | 431,2                            | 5 766,1                      | 485,8                            | 5 971,9                      | 523,2                                | 6 493,3                      | 650,1                            |
| ГБУЗ ЛО<br>"Всеволожская<br>КМБ"                      | 6 023,9                      | 1 441,0                          | 5 267,0                      | 541,4                            | 5 083,4                      | 366,6                            | 3 015,1                      | 346,7                            | 2 887,7                      | 655,4                                | 2 885,0                      | 268,6                            |
| ГБУЗ ЛО<br>"Сертоловская ГБ"                          | 2 742,5                      | 60,5                             | 2 124,5                      | 48,2                             | 2 108,3                      | 105,0                            | 2 349,4                      | 52,0                             | 5 205,5                      | 656,8                                | 5 495,8                      | 174,6                            |
| ГБУЗ ЛО<br>"Токсовская КМБ"                           | 3 241,0                      | 205,2                            | 1 792,0                      | 335,1                            | 1 776,9                      | 424,0                            | 1 609,1                      | 143,9                            | 1 820,7                      | 231,3                                | 2 473,1                      | 763,7                            |
| ГБУЗ ЛО<br>"Выборгская МБ"                            | 4 830,9                      | 447,7                            | 4 316,3                      | 404,8                            | 3 929,9                      | 121,5                            | 4 382,3                      | 369,8                            | 4 518,7                      | 172,6                                | 5 132,7                      | 151,3                            |
| ГБУЗ ЛО<br>"Приморская РБ"                            | 3 366,1                      | 458,5                            | 3 432,4                      | 168,3                            | 3 430,2                      | 91,2                             | 3 928,6                      | 92,7                             | 4 031,9                      | 304,5                                | 3 995,8                      | 282,4                            |
| ГБУЗ ЛО<br>"Рощинская МБ"                             | 4 842,1                      | 614,6                            | 5 183,1                      | 568,2                            | 5 405,5                      | 347,2                            | 6 476,9                      | 485,6                            | 6 441,0                      | 283,1                                | 5 910,5                      | 357,3                            |
| ГБУЗ ЛО<br>"Гатчинская КМБ"                           | 3 000,8                      | 311,5                            | 4 174,5                      | 308,8                            | 3 543,3                      | 228,6                            | 3 565,8                      | 265,5                            | 3 479,8                      | 389,5                                | 3 299,0                      | 905,2                            |

| Наименование<br>классов<br>и отдельных<br>болезней/МО | 2019                         |                                  | 2020                         |                                  | 2021                         |                                  | 2022                         |                                  | 2023                         |                                      | 2024                         |                                  |
|---|------------------------------|----------------------------------|------------------------------|----------------------------------|------------------------------|----------------------------------|------------------------------|----------------------------------|------------------------------|--------------------------------------|------------------------------|----------------------------------|
|   | распро-<br>странен-<br>ность | первичная<br>заболевае-<br>мость | распро-<br>странен-<br>ность | первичная<br>заболевае-<br>мость | распро-<br>странен-<br>ность | первичная<br>заболевае-<br>мость | распро-<br>странен-<br>ность | первичная<br>заболевае-<br>мость | распро-<br>странен-<br>ность | первична<br>я<br>заболевае-<br>мость | распро-<br>странен-<br>ность | первичная<br>заболевае-<br>мость |
| 1   | 2                            | 3                                | 4                            | 5                                | 6                            | 7                                | 8                            | 9                                | 10                           | 11                                   | 12                           | 13                               |
| ГБУЗ ЛО<br>"Кингисеппская<br>МБ"                      | 4 927,9                      | 338,1                            | 4 971,9                      | 316,6                            | 5 160,1                      | 179,1                            | 5 232,1                      | 233,8                            | 4 780,5                      | 267,1                                | 4 847,3                      | 191,1                            |
| ГБУЗ ЛО<br>"Киришская КМБ"                            | 8 011,0                      | 329,6                            | 8 506,1                      | 201,5                            | 9 185,4                      | 124,3                            | 9 156,9                      | 113,5                            | 8 170,9                      | 144,9                                | 8 670,4                      | 547,3                            |
| ГБУЗ ЛО<br>"Кировская КМБ"                            | 4 140,8                      | 307,1                            | 3 876,5                      | 197,4                            | 4 387,5                      | 288,9                            | 4 297,6                      | 806,7                            | 3 763,8                      | 135,6                                | 3 846,6                      | 148,6                            |
| ГБУЗ ЛО<br>"Лодейнопольская<br>МБ"                    | 4 676,2                      | 414,0                            | 5 339,3                      | 205,5                            | 5 545,7                      | 247,3                            | 5 541,7                      | 210,1                            | 4 501,2                      | 178,1                                | 4 895,2                      | 555,6                            |
| ГБУЗ ЛО<br>"Ломоносовская<br>МБ"                      | 4 355,4                      | 2 027,7                          | 5 169,4                      | 458,9                            | 3 849,4                      | 122,3                            | 2 720,6                      | 640,3                            | 2 699,8                      | 720,2                                | 3 408,6                      | 593,4                            |
| ГБУЗ ЛО<br>"Лужская МБ"                               | 7 971,3                      | 697,5                            | 8 342,9                      | 576,5                            | 7 703,5                      | 128,2                            | 9 844,2                      | 164,8                            | 6 998,5                      | 328,8                                | 7 342,1                      | 80,8                             |
| ГБУЗ ЛО<br>"Подпорожская МБ"                          | 13 979,4                     | 417,6                            | 11 369,9                     | 579,0                            | 7 425,4                      | 450,7                            | 7 678,8                      | 576,1                            | 7 936,9                      | 734,0                                | 8 676,5                      | 652,6                            |
| ГБУЗ ЛО<br>"Приозерская МБ"                           | 5 256,1                      | 241,2                            | 5 290,0                      | 124,1                            | 6 141,6                      | 114,9                            | 7 089,3                      | 125,6                            | 6 048,7                      | 412,4                                | 5 923,2                      | 354,3                            |
| ГБУЗ ЛО<br>"Сланцевская МБ"                           | 5 129,9                      | 214,5                            | 4 833,5                      | 99,0                             | 4 398,4                      | 122,5                            | 4 200,4                      | 76,9                             | 3 847,6                      | 50,2                                 | 3 877,8                      | 166,2                            |
| ГБУЗ ЛО<br>"Тихвинская МБ"                            | 5 439,6                      | 584,2                            | 5 472,1                      | 284,2                            | 5 574,8                      | 303,6                            | 5 148,6                      | 133,5                            | 5 405,7                      | 161,6                                | 6 005,1                      | 348,2                            |
| ГБУЗ ЛО<br>"Тосненская КМБ"                           | 3 081,4                      | 176,3                            | 3 537,5                      | 225,5                            | 6 183,7                      | 425,1                            | 7 199,0                      | 412,8                            | 6 161,9                      | 311,9                                | 4 018,8                      | 177,4                            |
| Сахарный диабет<br>с поражением глаз                  | 113,2                        | 5,0                              | 75,7                         | 3,0                              | 67,4                         | 0,3                              | 73,0                         | 3,2                              | 57,3                         | 1,6                                  | 231,0                        | 1,7                              |
| ГБУЗ ЛО<br>"Бокситогорская МБ"                        | 0,0                          | 0,0                              | 2,5                          | 0,0                              | 0,0                          | 0,0                              | 0,0                          | 0,0                              | 28,5                         | 28,5                                 | 9,5                          | 0,0                              |
| ГБУЗ ЛО<br>"Волосовская МБ"                           | 0,0                          | 0,0                              | 0,0                          | 0,0                              | 0,0                          | 0,0                              | 0,0                          | 0,0                              | 0,0                          | 0,0                                  | 607,1                        | 0,0                              |
| ГБУЗ ЛО<br>"Волховская МБ"                            | 464,7                        | 45,7                             | 461,1                        | 61,0                             | 387,2                        | 0,0                              | 392,6                        | 0,0                              | 198,6                        | 0,0                                  | 642,6                        | 1,5                              |
| ГБУЗ ЛО<br>"Всеволожская<br>КМБ"                      | 22,5                         | 22,5                             | 0,6                          | 0,0                              | 7,1                          | 6,0                              | 13,1                         | 2,1                              | 5,1                          | 0,0                                  | 16,2                         | 0,5                              |

[illegible]



| Наименование<br>классов<br>и отдельных<br>болезней/МО | 2019                         |                                  | 2020                         |                                  | 2021                         |                                  | 2022                         |                                  | 2023                         |                                      | 2024                         |                                  |
|---|------------------------------|----------------------------------|------------------------------|----------------------------------|------------------------------|----------------------------------|------------------------------|----------------------------------|------------------------------|--------------------------------------|------------------------------|----------------------------------|
|   | распро-<br>странен-<br>ность | первичная<br>заболевае-<br>мость | распро-<br>странен-<br>ность | первичная<br>заболевае-<br>мость | распро-<br>странен-<br>ность | первичная<br>заболевае-<br>мость | распро-<br>странен-<br>ность | первичная<br>заболевае-<br>мость | распро-<br>странен-<br>ность | первична<br>я<br>заболевае<br>-мость | распро-<br>странен-<br>ность | первичная<br>заболевае-<br>мость |
| 1   | 2                            | 3                                | 4                            | 5                                | 6                            | 7                                | 8                            | 9                                | 10                           | 11                                   | 12                           | 13                               |
| ГБУЗ ЛО<br>"Тосненская КМБ"                           | 202,1                        | 2,8                              | 203,1                        | 0,0                              | 303,8                        | 1,0                              | 361,1                        | 33,2                             | 309,2                        | 1,8                                  | 22,5                         | 0,0                              |
| Сахарный диабет с<br>поражением почек                 | 67,7                         | 2,0                              | 50,9                         | 3,0                              | 56,8                         | 1,0                              | 44,0                         | 3,0                              | 33,4                         | 1,4                                  | 376,8                        | 9,1                              |
| ГБУЗ ЛО<br>"Бокситогорская<br>МБ"                     | 0,0                          | 0,0                              | 0,0                          | 0,0                              | 0,0                          | 0,0                              | 0,0                          | 0,0                              | 0,0                          | 0,0                                  | 2,4                          | 0,0                              |
| ГБУЗ ЛО<br>"Волосовская МБ"                           | 68,6                         | 2,4                              | 66,4                         | 0,0                              | 66,8                         | 0,0                              | 66,7                         | 0,0                              | 68,0                         | 0,0                                  | 599,9                        | 0,0                              |
| ГБУЗ ЛО<br>"Волховская МБ"                            | 266,0                        | 26,9                             | 236,0                        | 36,6                             | 238,9                        | 0,0                              | 240,8                        | 0,0                              | 72,6                         | 0,0                                  | 131,5                        | 0,0                              |
| ГБУЗ ЛО<br>"Всеволожская<br>КМБ"                      | 7,5                          | 1,2                              | 15,0                         | 8,1                              | 19,2                         | 4,4                              | 14,2                         | 3,7                              | 10,2                         | 7,0                                  | 5,1                          | 1,8                              |
| ГБУЗ ЛО<br>"Сертоловская ГБ"                          | 0,0                          | 0,0                              | 0,0                          | 0,0                              | 0,0                          | 0,0                              | 0,0                          | 0,0                              | 16,3                         | 0,0                                  | 12,7                         | 0,0                              |
| ГБУЗ ЛО<br>"Токсовская КМБ"                           | 121,8                        | 0,8                              | 7,5                          | 0,0                              | 16,9                         | 4,0                              | 18,4                         | 0,6                              | 21,3                         | 0,0                                  | 388,7                        | 16,3                             |
| ГБУЗ ЛО<br>"Выборгская МБ"                            | 0,0                          | 0,0                              | 8,4                          | 0,0                              | 0,0                          | 0,0                              | 0,0                          | 0,0                              | 0,0                          | 0,0                                  | 0,0                          | 0,0                              |
| ГБУЗ ЛО<br>"Приморская РБ"                            | 0,0                          | 0,0                              | 0,0                          | 0,0                              | 0,0                          | 0,0                              | 11,6                         | 11,6                             | 10,5                         | 0,0                                  | 10,5                         | 0,0                              |
| ГБУЗ ЛО<br>"Рощинская МБ"                             | 0,0                          | 0,0                              | 0,0                          | 0,0                              | 0,0                          | 0,0                              | 11,2                         | 5,6                              | 44,4                         | 16,7                                 | 38,1                         | 0,0                              |
| ГБУЗ ЛО<br>"Гатчинская КМБ"                           | 0,0                          | 0,0                              | 0,0                          | 0,0                              | 0,0                          | 0,0                              | 0,0                          | 0,0                              | 0,0                          | 0,0                                  | 13,4                         | 2,2                              |
| ГБУЗ ЛО<br>"Кингисеппская<br>МБ"                      | 9,6                          | 0,0                              | 22,8                         | 0,0                              | 23,2                         | 0,0                              | 23,5                         | 0,0                              | 18,3                         | 0,0                                  | 0,0                          | 0,0                              |
| ГБУЗ ЛО<br>"Киришская КМБ"                            | 593,3                        | 2,0                              | 0,0                          | 0,0                              | 4,1                          | 0,0                              | 10,3                         | 0,0                              | 2,0                          | 0,0                                  | 4,1                          | 2,0                              |
| ГБУЗ ЛО<br>"Кировская КМБ"                            | 122,0                        | 0,0                              | 132,0                        | 0,0                              | 132,0                        | 0,0                              | 145,1                        | 8,0                              | 129,1                        | 0,0                                  | 187,4                        | 0,0                              |
| ГБУЗ ЛО<br>"Лодейнопольская<br>МБ"                    | 287,2                        | 12,7                             | 261,2                        | 0,0                              | 264,7                        | 0,0                              | 267,0                        | 0,0                              | 247,7                        | 0,0                                  | 336,8                        | 8,7                              |

| Наименование<br>классов<br>и отдельных<br>болезней/МО | 2019                         |                                  | 2020                         |                                  | 2021                         |                                  | 2022                         |                                  | 2023                         |                                       | 2024                         |                                  |
|---|------------------------------|----------------------------------|------------------------------|----------------------------------|------------------------------|----------------------------------|------------------------------|----------------------------------|------------------------------|---------------------------------------|------------------------------|----------------------------------|
|   | распро-<br>странен-<br>ность | первичная<br>заболевае-<br>мость | распро-<br>странен-<br>ность | первичная<br>заболевае-<br>мость | распро-<br>странен-<br>ность | первичная<br>заболевае-<br>мость | распро-<br>странен-<br>ность | первичная<br>заболевае-<br>мость | распро-<br>странен-<br>ность | первична<br>я<br>заболевае-<br>-мость | распро-<br>странен-<br>ность | первичная<br>заболевае-<br>мость |
| 1   | 2                            | 3                                | 4                            | 5                                | 6                            | 7                                | 8                            | 9                                | 10                           | 11                                    | 12                           | 13                               |
| ГБУЗ ЛО<br>"Ломоносовская<br>МБ"                      | 82,3                         | 3,2                              | 42,0                         | 0,0                              | 30,6                         | 0,0                              | 29,5                         | 0,0                              | 28,1                         | 0,0                                   | 30,7                         | 12,0                             |
| ГБУЗ ЛО<br>"Лужская МБ"                               | 0,0                          | 0,0                              | 273,9                        | 10,1                             | 258,1                        | 3,5                              | 264,0                        | 3,5                              | 234,8                        | 3,1                                   | 253,4                        | 0,0                              |
| ГБУЗ ЛО<br>"Подпорожская МБ"                          | 465,4                        | 0,0                              | 4,4                          | 0,0                              | 4,4                          | 0,0                              | 0,0                          | 0,0                              | 0,0                          | 0,0                                   | 0,0                          | 0,0                              |
| ГБУЗ ЛО<br>"Приозерская МБ"                           | 0,0                          | 0,0                              | 0,0                          | 0,0                              | 471,8                        | 0,0                              | 6,1                          | 0,0                              | 16,6                         | 2,1                                   | 0,0                          | 0,0                              |
| ГБУЗ ЛО<br>"Сланцевская МБ"                           | 0,0                          | 0,0                              | 0,0                          | 0,0                              | 11,4                         | 0,0                              | 11,4                         | 0,0                              | 10,6                         | 0,0                                   | 10,7                         | 0,0                              |
| ГБУЗ ЛО<br>"Тихвинская МБ"                            | 0,0                          | 0,0                              | 0,0                          | 0,0                              | 0,0                          | 0,0                              | 0,0                          | 0,0                              | 0,0                          | 0,0                                   | 3 589,9                      | 190,6                            |
| ГБУЗ ЛО<br>"Тосненская КМБ"                           | 3,7                          | 0,0                              | 33,5                         | 0,0                              | 22,9                         | 7,6                              | 45,9                         | 27,3                             | 33,7                         | 0,0                                   | 13,5                         | 0,9                              |
| Сахарный диабет<br>I типа                             | 446,7                        | 26,5                             | 446,8                        | 34,6                             | 416,2                        | 31,7                             | 390,6                        | 23,5                             | 418,1                        | 30,2                                  | 351,3                        | 22,8                             |
| ГБУЗ ЛО<br>"Бокситогорская<br>МБ"                     | 298,3                        | 29,6                             | 280,1                        | 2,5                              | 294,4                        | 17,6                             | 296,6                        | 2,6                              | 260,8                        | 0,0                                   | 353,7                        | 7,1                              |
| ГБУЗ ЛО<br>"Волосовская МБ"                           | 461,6                        | 28,4                             | 201,6                        | 0,0                              | 195,7                        | 2,4                              | 236,0                        | 0,0                              | 230,7                        | 0,0                                   | 187,0                        | 17,0                             |
| ГБУЗ ЛО<br>"Волховская МБ"                            | 302,2                        | 29,6                             | 310,6                        | 32,5                             | 335,1                        | 26,1                             | 352,2                        | 26,4                             | 541,0                        | 37,1                                  | 545,5                        | 53,8                             |
| ГБУЗ ЛО<br>"Всеволожская<br>КМБ"                      | 528,2                        | 47,5                             | 1 146,8                      | 115,8                            | 951,0                        | 42,7                             | 542,1                        | 35,2                             | 1 151,1                      | 126,7                                 | 487,3                        | 9,7                              |
| ГБУЗ ЛО<br>"Сертоловская ГБ"                          | 184,1                        | 0,0                              | 140,4                        | 0,0                              | 132,8                        | 0,0                              | 147,4                        | 2,2                              | 375,8                        | 0,0                                   | 390,5                        | 15,9                             |
| ГБУЗ ЛО<br>"Токсовская КМБ"                           | 529,0                        | 18,9                             | 342,6                        | 74,4                             | 330,3                        | 72,8                             | 277,8                        | 21,3                             | 260,5                        | 19,1                                  | 266,1                        | 12,6                             |
| ГБУЗ ЛО<br>"Выборгская МБ"                            | 459,3                        | 28,2                             | 356,3                        | 25,1                             | 372,1                        | 22,9                             | 368,1                        | 18,6                             | 277,2                        | 10,1                                  | 292,4                        | 7,4                              |
| ГБУЗ ЛО<br>"Приморская РБ"                            | 167,7                        | 0,0                              | 168,3                        | 11,2                             | 170,9                        | 0,0                              | 185,4                        | 0,0                              | 178,5                        | 10,5                                  | 136,0                        | 0,0                              |

| Наименование<br>классов<br>и отдельных<br>болезней/МО | 2019                         |                                  | 2020                         |                                  | 2021                         |                                  | 2022                         |                                  | 2023                         |                                      | 2024                         |                                  |
|---|------------------------------|----------------------------------|------------------------------|----------------------------------|------------------------------|----------------------------------|------------------------------|----------------------------------|------------------------------|--------------------------------------|------------------------------|----------------------------------|
|   | распро-<br>странен-<br>ность | первичная<br>заболевае-<br>мость | распро-<br>странен-<br>ность | первичная<br>заболевае-<br>мость | распро-<br>странен-<br>ность | первичная<br>заболевае-<br>мость | распро-<br>странен-<br>ность | первичная<br>заболевае-<br>мость | распро-<br>странен-<br>ность | первична<br>я<br>заболевае-<br>мость | распро-<br>странен-<br>ность | первичная<br>заболевае-<br>мость |
| 1   | 2                            | 3                                | 4                            | 5                                | 6                            | 7                                | 8                            | 9                                | 10                           | 11                                   | 12                           | 13                               |
| ГБУЗ ЛО<br>"Рощинская МБ"                             | 609,3                        | 34,6                             | 714,9                        | 56,0                             | 638,3                        | 21,4                             | 733,9                        | 58,6                             | 732,6                        | 11,1                                 | 526,5                        | 40,5                             |
| ГБУЗ ЛО<br>"Гатчинская КМБ"                           | 239,4                        | 10,3                             | 261,2                        | 15,0                             | 286,0                        | 19,0                             | 287,7                        | 27,9                             | 249,2                        | 24,2                                 | 429,8                        | 74,8                             |
| ГБУЗ ЛО<br>"Кингисеппская<br>МБ"                      | 216,3                        | 8,0                              | 230,1                        | 4,9                              | 240,5                        | 0,0                              | 252,3                        | 3,4                              | 219,3                        | 5,6                                  | 223,6                        | 2,8                              |
| ГБУЗ ЛО<br>"Киришская КМБ"                            | 3 032,6                      | 24,0                             | 507,7                        | 26,2                             | 495,4                        | 22,4                             | 639,8                        | 33,0                             | 457,0                        | 22,1                                 | 437,0                        | 16,3                             |
| ГБУЗ ЛО<br>"Кировская КМБ"                            | 234,9                        | 11,3                             | 242,6                        | 9,0                              | 299,0                        | 81,2                             | 221,7                        | 0,0                              | 189,4                        | 2,2                                  | 186,3                        | 2,2                              |
| ГБУЗ ЛО<br>"Лодейнопольская<br>МБ"                    | 354,8                        | 4,2                              | 359,7                        | 0,0                              | 460,0                        | 69,4                             | 407,1                        | 30,6                             | 295,4                        | 4,3                                  | 297,5                        | 17,5                             |
| ГБУЗ ЛО<br>"Ломоносовская<br>МБ"                      | 592,0                        | 140,3                            | 1 263,2                      | 79,3                             | 204,8                        | 3,1                              | 213,9                        | 48,7                             | 207,8                        | 50,5                                 | 645,5                        | 25,3                             |
| ГБУЗ ЛО<br>"Лужская МБ"                               | 607,8                        | 41,5                             | 705,0                        | 38,9                             | 519,6                        | 20,8                             | 517,5                        | 17,7                             | 477,5                        | 31,3                                 | 411,8                        | 22,2                             |
| ГБУЗ ЛО<br>"Подпорожская МБ"                          | 426,3                        | 87,0                             | 473,7                        | 17,5                             | 385,1                        | 21,9                             | 492,6                        | 22,0                             | 380,8                        | 27,5                                 | 418,2                        | 13,8                             |
| ГБУЗ ЛО<br>"Приозерская МБ"                           | 223,5                        | 9,9                              | 230,3                        | 6,0                              | 469,8                        | 0,0                              | 719,1                        | 24,3                             | 395,8                        | 24,9                                 | 356,4                        | 10,4                             |
| ГБУЗ ЛО<br>"Сланцевская МБ"                           | 256,8                        | 2,8                              | 169,8                        | 2,8                              | 190,9                        | 11,4                             | 202,3                        | 0,0                              | 200,8                        | 0,0                                  | 198,3                        | 8,0                              |
| ГБУЗ ЛО<br>"Тихвинская МБ"                            | 271,8                        | 15,9                             | 471,3                        | 24,7                             | 469,6                        | 23,2                             | 469,2                        | 12,6                             | 432,0                        | 7,3                                  | 278,5                        | 40,3                             |
| ГБУЗ ЛО<br>"Тосненская КМБ"                           | 263,0                        | 14,8                             | 266,5                        | 8,4                              | 643,9                        | 86,0                             | 847,1                        | 55,6                             | 623,7                        | 15,9                                 | 360,1                        | 18,9                             |
| Сахарный диабет<br>2 типа                             | 3 866,7                      | 385,9                            | 3 758,6                      | 282,8                            | 3 859,0                      | 205,9                            | 3 796,7                      | 242,2                            | 3 416,1                      | 278,5                                | 3 590,0                      | 383,6                            |
| ГБУЗ ЛО<br>"Бокситогорская<br>МБ"                     | 4 810,4                      | 429,0                            | 4 858,7                      | 247,9                            | 4 963,8                      | 95,6                             | 4 886,3                      | 86,9                             | 4 350,7                      | 175,5                                | 4 814,2                      | 569,7                            |
| ГБУЗ ЛО<br>"Волосовская МБ"                           | 3 619,4                      | 175,2                            | 3 695,1                      | 123,3                            | 3 720,0                      | 78,7                             | 3 880,3                      | 116,8                            | 3 971,2                      | 291,5                                | 4 089,8                      | 89,9                             |

| Наименование<br>классов<br>и отдельных<br>болезней/МО | 2019                         |                                  | 2020                         |                                  | 2021                         |                                  | 2022                         |                                  | 2023                         |                                      | 2024                         |                                  |
|---|------------------------------|----------------------------------|------------------------------|----------------------------------|------------------------------|----------------------------------|------------------------------|----------------------------------|------------------------------|--------------------------------------|------------------------------|----------------------------------|
|   | распро-<br>странен-<br>ность | первичная<br>заболевае-<br>мость | распро-<br>странен-<br>ность | первичная<br>заболевае-<br>мость | распро-<br>странен-<br>ность | первичная<br>заболевае-<br>мость | распро-<br>странен-<br>ность | первичная<br>заболевае-<br>мость | распро-<br>странен-<br>ность | первична<br>я<br>заболевае-<br>мость | распро-<br>странен-<br>ность | первичная<br>заболевае-<br>мость |
| 1   | 2                            | 3                                | 4                            | 5                                | 6                            | 7                                | 8                            | 9                                | 10                           | 11                                   | 12                           | 13                               |
| ГБУЗ ЛО<br>"Волховская МБ"                            | 3 670,9                      | 190,7                            | 3 820,4                      | 484,2                            | 5 360,9                      | 405,1                            | 5 409,7                      | 459,4                            | 5 159,6                      | 486,2                                | 5 484,6                      | 594,8                            |
| ГБУЗ ЛО<br>"Всеволожская<br>КМБ"                      | 4 308,8                      | 540,1                            | 4 028,0                      | 414,1                            | 4 070,0                      | 319,6                            | 2 435,7                      | 298,4                            | 1 694,7                      | 507,8                                | 2 365,4                      | 252,0                            |
| ГБУЗ ЛО<br>"Серголовская ГБ"                          | 2 558,4                      | 60,5                             | 1 984,2                      | 48,2                             | 1 975,5                      | 105,0                            | 2 202,0                      | 49,8                             | 4 816,7                      | 656,8                                | 5 079,8                      | 158,7                            |
| ГБУЗ ЛО<br>"Токсовская КМБ"                           | 2 610,6                      | 186,3                            | 1 447,2                      | 260,7                            | 1 437,2                      | 345,8                            | 1 328,4                      | 122,6                            | 1 549,5                      | 211,7                                | 2 158,6                      | 733,7                            |
| ГБУЗ ЛО<br>"Выборгская МБ"                            | 4 339,2                      | 419,5                            | 3 947,5                      | 379,7                            | 3 557,8                      | 98,5                             | 4 013,3                      | 351,2                            | 4 241,5                      | 162,5                                | 4 840,3                      | 143,9                            |
| ГБУЗ ЛО<br>"Приморская РБ"                            | 3 198,4                      | 458,5                            | 3 264,2                      | 157,0                            | 3 259,3                      | 91,2                             | 3 743,2                      | 92,7                             | 3 737,9                      | 283,5                                | 3 148,5                      | 188,3                            |
| ГБУЗ ЛО<br>"Рощинская МБ"                             | 4 203,6                      | 580,0                            | 4 468,2                      | 512,2                            | 4 759,2                      | 325,8                            | 5 703,9                      | 413,0                            | 5 708,3                      | 272,0                                | 5 343,5                      | 316,8                            |
| ГБУЗ ЛО<br>"Гатчинская КМБ"                           | 2 755,0                      | 300,7                            | 2 987,2                      | 236,6                            | 3 233,2                      | 208,1                            | 3 262,5                      | 230,8                            | 3 217,1                      | 359,5                                | 2 844,6                      | 829,1                            |
| ГБУЗ ЛО<br>"Кингисеппская<br>МБ"                      | 4 711,5                      | 330,1                            | 4 741,8                      | 311,7                            | 4 919,6                      | 179,1                            | 4 979,8                      | 230,4                            | 4 561,1                      | 261,5                                | 4 623,7                      | 188,2                            |
| ГБУЗ ЛО<br>"Киришская КМБ"                            | 4 958,4                      | 287,7                            | 4 805,1                      | 173,3                            | 5 342,9                      | 101,9                            | 5 122,3                      | 80,5                             | 4 583,7                      | 116,8                                | 5 062,2                      | 530,9                            |
| ГБУЗ ЛО<br>"Кировская КМБ"                            | 3 904,8                      | 295,9                            | 3 633,9                      | 188,4                            | 4 088,4                      | 207,6                            | 4 076,0                      | 806,7                            | 3 574,4                      | 133,4                                | 3 660,3                      | 146,5                            |
| ГБУЗ ЛО<br>"Лодейнопольская<br>МБ"                    | 4 296,0                      | 409,7                            | 4 979,7                      | 205,5                            | 5 085,7                      | 177,9                            | 5 134,6                      | 179,5                            | 4 205,8                      | 173,8                                | 4 558,4                      | 498,7                            |
| ГБУЗ ЛО<br>"Ломоносовская<br>МБ"                      | 3 610,1                      | 1 853,5                          | 3 728,9                      | 379,6                            | 1 659,6                      | 119,2                            | 1 630,3                      | 29,5                             | 1 658,1                      | 134,8                                | 2 673,8                      | 506,8                            |
| ГБУЗ ЛО<br>"Лужская МБ"                               | 7 318,7                      | 656,0                            | 7 479,0                      | 537,6                            | 7 157,9                      | 103,9                            | 9 231,1                      | 141,8                            | 6 406,7                      | 295,9                                | 6 624,6                      | 53,8                             |
| ГБУЗ ЛО<br>"Подпорожская МБ"                          | 10 673,7                     | 330,6                            | 10 891,8                     | 561,5                            | 7 036,0                      | 428,8                            | 7 173,0                      | 554,1                            | 7 556,1                      | 706,5                                | 8 253,7                      | 638,8                            |
| ГБУЗ ЛО<br>"Приозерская МБ"                           | 5 032,6                      | 231,4                            | 5 059,8                      | 118,1                            | 5 667,8                      | 114,9                            | 6 017,8                      | 95,2                             | 5 315,2                      | 368,9                                | 5 566,8                      | 343,9                            |

| Наименование классов и отдельных болезней/МО | 2019               |                          | 2020               |                          | 2021               |                          | 2022               |                          | 2023               |                          | 2024               |                          |
|--|--------------------|--------------------------|--------------------|--------------------------|--------------------|--------------------------|--------------------|--------------------------|--------------------|--------------------------|--------------------|--------------------------|
|  | распространенность | первичная заболеваемость | распространенность | первичная заболеваемость | распространенность | первичная заболеваемость | распространенность | первичная заболеваемость | распространенность | первичная заболеваемость | распространенность | первичная заболеваемость |
| 1  | 2                  | 3                        | 4                  | 5                        | 6                  | 7                        | 8                  | 9                        | 10                 | 11                       | 12                 | 13                       |
| ГБУЗ ЛО "Сланцевская МБ"                     | 4 873,2            | 211,6                    | 4 663,7            | 96,2                     | 4 207,5            | 111,1                    | 3 998,1            | 76,9                     | 3 646,7            | 50,2                     | 3 679,5            | 158,1                    |
| ГБУЗ ЛО "Тихвинская МБ"                      | 5 167,8            | 568,3                    | 5 000,8            | 259,5                    | 5 105,2            | 280,3                    | 4 679,4            | 120,9                    | 4 973,7            | 154,3                    | 5 726,6            | 307,9                    |
| ГБУЗ ЛО "Тосненская КМБ"                     | 2 667,0            | 155,0                    | 3 213,2            | 217,1                    | 5 153,9            | 335,3                    | 5 874,7            | 292,8                    | 5 149,2            | 288,8                    | 3 507,5            | 154,8                    |

Показатели распространенности (болезненности) и заболеваемости на 100 тыс. взрослого населения ЛО в последние пять лет имеют тенденцию к росту: данные показатели с 2018 года за пять лет увеличились на 23,9% и 30,4% соответственно.

В 2021 году наиболее высокие показатели общей заболеваемости (первичной) на 100 тыс. взрослого населения зарегистрированы в ГБУЗ ЛО "Киришская КМБ" (максимальный показатель выше среднеобластного в 1,8 раза), ГБУЗ ЛО "Подпорожская МБ", ГБУЗ ЛО "Тихвинская МБ". Наиболее низкие показатели общей заболеваемости (первичной) зарегистрированы в 2021 году в ГБУЗ ЛО "Волосовская МБ" (минимальный показатель ниже среднеобластного в 3,7 раза), ГБУЗ ЛО "Ломоносовская МБ", ГБУЗ ЛО "Бокситогорская МБ". Разница максимального и минимального показателей общей заболеваемости у взрослых составила 6,8 раза.

В 2022 году наиболее высокие показатели общей заболеваемости (первичной) зарегистрированы в ГБУЗ ЛО "Киришская КМБ" (максимальный показатель выше среднеобластного в 1,9 раза), ГБУЗ ЛО "Подпорожская МБ", ГБУЗ ЛО "Всеволожская КМБ". Ниже среднеобластного показатели зарегистрированы в тех же МО, что и в 2021 году: ГБУЗ ЛО "Волосовская МБ" (минимальный показатель ниже среднеобластного в 3,2 раза), ГБУЗ ЛО "Бокситогорская МБ" и ГБУЗ ЛО "Ломоносовская МБ". Разница максимального и минимального показателей общей заболеваемости у взрослых составила 6,1 раза.

Показатель прироста распространенности (болезненности) болезнями эндокринной системы на 100 тыс. взрослого населения ЛО в последние пять лет имеет волнообразное течение с резким подъемом более чем на 33% в 2019 году, затем значительным снижением в 2020 году на 16,6%, с последующей стабилизацией в 2021 году и незначительным ростом в 2022 году на 3,9%. Показатель прироста первичной заболеваемости эндокринными заболеваниями на 100 тыс. взрослого населения ЛО имеет также волнообразное течение с еще большим всплеском количества впервые выявленных эндокринных заболеваний – более чем 2,2 раза в 2019 году с последующим резким падением в 2020 году. В 2021 году

и 2022 году отмечался подъем заболеваемости более 10% ежегодно. За пять лет первичная заболеваемость болезнями эндокринной системы у взрослых снизилась на 10,7%.

В 2021 году наиболее высокие показатели общей заболеваемости (первичной) зарегистрированы в ГБУЗ ЛО "Подпорожская МБ", ГБУЗ ЛО "Токсовская МБ", ГБУЗ ЛО "Кировская КМБ" (максимальный показатель выше среднеобластного в 3,9 раза). Наиболее низкие показатели общей заболеваемости (первичной) зарегистрированы в 2021 году в ГБУЗ ЛО "Волосовская МБ", в ГБУЗ ЛО "Бокситогорская МБ", ГБУЗ ЛО "Ломоносовская МБ".

В 2022 году наиболее высокие показатели общей заболеваемости (первичной) зарегистрированы в ГБУЗ ЛО "Подпорожская МБ", ГБУЗ ЛО "Киришская КМБ", ГБУЗ ЛО "Тосненская КМБ", ГБУЗ ЛО "Выборгская МБ", ГБУЗ ЛО "Сланцевская МБ" (максимальный показатель, как и в 2021 году). Ниже среднеобластного показатели зарегистрированы в ГБУЗ ЛО "Волосовская МБ" (минимальный показатель ниже среднеобластного в 10,7 раза), ГБУЗ ЛО "Сертоловская ГБ" и ГБУЗ ЛО "Бокситогорская МБ".

Показатель распространенности (болезненности) СД на 100 тыс. взрослого населения ЛО в последние пять лет имеет волнообразный характер: в 2021 году – максимальный прирост на 10,2%. В последующие три года отклонения незначительные до 3% как с ростом, так и с увеличением. За 2022 год отмечено снижение показателя на 2,7%. Данный показатель с 2018 года увеличился на 6,2%. Показатель прироста первичной заболеваемости СД на 100 тыс. взрослого населения имеет более выраженное волнообразное течение: в 2019 году зарегистрировано резкое падение показателя на 36,6%, в 2021 году – снижение на 27%, в 2022 году зарегистрирован прирост первичной заболеваемости СД у взрослых на 24,3%. За пять лет выявляемость снизилась на 30%.

Наиболее высокие показатели заболеваемости СД в 2021 году зарегистрированы в ГБУЗ ЛО "Подпорожская МБ" (максимальный показатель среди медицинских организаций – 450,7 на 100 тыс. населения при среднеобластном – 239,0 на 100 тыс. населения, более 1,9 раза), ГБУЗ ЛО "Волховская МБ", ГБУЗ ЛО "Тосненская КМБ". Наиболее низкие показатели зарегистрированы в 2021 году в ГБУЗ ЛО "Волосовская МБ" (минимальный показатель среди МО – 83,5 на 100 тыс. населения при среднеобластном – 239,0 на 100 тыс. населения), ГБУЗ ЛО "Сертоловская ГБ", ГБУЗ ЛО "Приморская РБ". Разброс показателей между МО составляет 5,4 раза.

В 2022 году наиболее высокие показатели заболеваемости СД в ГБУЗ ЛО "Кировская КМБ" (максимальный показатель среди МО – 806,7 на 100 тыс. населения при среднеобластном – 297,1 на 100 тыс. населения, кратность составляет 2,7), ГБУЗ ЛО "Подпорожская МБ" и ГБУЗ ЛО "Ломоносовская МБ". Значительно ниже среднеобластного показателя зарегистрирована заболеваемость, как и в 2021 году, в ГБУЗ ЛО "Сертоловская ГБ" (минимальный показатель среди медицинских организаций – 52,0 на 100 тыс. населения). Разброс показателей составляет 15,5 раза.

Показатели распространенности (болезненности) СД с поражением глаз и с поражением почек на 100 тыс. взрослого населения ЛО в последние пять лет имеют волнообразный характер. В 2019 году зарегистрированы подъемы показателей распространенности как с диабетической ретинопатией, так и с диабетической нефропатией – максимальный прирост в 2019 году на 130,5% и 27,5% соответственно, а выявляемость снизилась по поражениям почек на 55,6%, а с поражением

глаз резко увеличилась на 614%. За пять лет отмечено по крайним годам анализируемого периода увеличение показателя распространенности (болезненности) СД с поражением глаз на 48,7%, выявляемость также увеличилась – на 35,7%. За пять лет регистрируется снижение показателя распространенности (болезненности) СД с поражением почек на 17,1%, выявляемость диабетической нефропатии увеличилась на 33,3%.

Анализировать динамику показателей первичной заболеваемости СД как с диабетической ретинопатией, так и с диабетической нефропатией у взрослых, также как и у детей, по данным формы № 12 не представляется возможным, так как данные предоставлены за пять лет некорректно. Возможными причинами такой ситуации является неполное внесение данных об осложнениях течения СД в первичную медицинскую документацию, а также отсутствие передачи информации от врачей-нефрологов и врачей-офтальмологов, которыми данные осложнения выявляются и наблюдаются, и, вероятно, не всегда корректное кодирование осложнений. Необходимо проводить обучение врачей первичного амбулаторного звена главными внештатными специалистами – не только эндокринологом, но и офтальмологом, и нефрологом, а также контроль за регистрацией и предоставлением достоверных данных медицинскими организациями. Внесение полной информации в медицинские информационные системы медицинских организаций, интегрированные с Федеральным регистром пациентов с СД, также позволит сделать статистические данные по СД и его осложнениям более полными и достоверными.

Показатель распространенности (болезненности) СД 1 типа на 100 тыс. взрослого населения ЛО в последние пять лет имеет тенденцию к снижению: в 2022 году – максимальное снижение на 30,2%. Данный показатель с 2018 года снизился более чем на 28,3%. Показатель первичной заболеваемости СД 1 типа на 100 тыс. взрослого населения имеет более выраженное волнообразное течение: в 2019 году и 2022 году зарегистрировано резкое падение показателя на 58,2% и 25,9% соответственно; в 2020 году – рост на 30,6%. За пять лет выявляемость СД 1 типа у взрослых снизилась на 62,9%.

Наиболее высокие показатели заболеваемости СД в 2021 году зарегистрированы в ГБУЗ ЛО "Тосненская КМБ" (максимальный показатель среди МО – 86,0 на 100 тыс. населения при среднеобластном – 31,7 на 100 тыс. населения, более 2,7 раза), ГБУЗ ЛО "Токсовская МБ", ГБУЗ ЛО "Кировская КМБ". Не регистрировались новые случаи СД 1 типа в четырех МО: в ГБУЗ ЛО "Кингисеппская МБ", ГБУЗ ЛО "Сертоловская ГБ", ГБУЗ ЛО "Приморская РБ", ГБУЗ ЛО "Приозерская МБ".

В 2022 году наиболее высокие показатели заболеваемости СД 1 типа зарегистрированы в ГБУЗ ЛО "Рощинская МБ" (максимальный показатель среди МО – 58,6 на 100 тыс. населения при среднеобластном – 23,5 на 100 тыс. населения, кратность составляет 2,5), ГБУЗ ЛО "Тосненская КМБ" и ГБУЗ ЛО "Ломоносовская МБ". Не регистрировались новые случаи СД 1 типа также в четырех МО: в ГБУЗ ЛО "Волосовская МБ", ГБУЗ ЛО "Кировская КМБ", ГБУЗ ЛО "Приморская РБ", ГБУЗ ЛО "Сланцевская МБ".

Показатель распространенности (болезненности) СД 2 типа на 100 тыс. взрослого населения в последние пять лет является относительно одинаковым: изменения составляют от 1,6% до 2,7%, за исключением 2019 года, когда отмечался рост на 12,3%. Данный показатель с 2018 года увеличился на 10,3%. Показатель первичной заболеваемости СД 2 типа

на 100 тыс. взрослого населения имеет более выраженное волнообразное течение: в 2020 году и 2021 году зарегистрировано значительное снижение показателя на 26,9% и на 27,2% соответственно, что связано с пандемией COVID-19 и приостановкой и резким ограничением профилактической и диспансерной работы в первичной амбулаторной сети. В 2019 году и 2022 году зарегистрирован прирост первичной заболеваемости СД 2 типа у взрослых на 12,4% и 17,6% соответственно. За пять лет выявляемость снизилась на 29,6%.

Наиболее высокие показатели заболеваемости СД 2 типа в 2021 году зарегистрированы в ГБУЗ ЛО "Подпорожская МБ" (максимальный показатель среди МО – 428,8 на 100 тыс. взрослого населения при среднеобластном – 205,9 на 100 тыс. населения, более чем 2,1 раза), ГБУЗ ЛО "Волховская МБ", ГБУЗ ЛО "Токсовская МБ". Наиболее низкие показатели зарегистрированы в 2021 году в ГБУЗ ЛО "Волосовская МБ" (минимальный показатель среди МО – 78,7 на 100 тыс. населения при среднеобластном – 239,0 на 100 тыс. населения, более чем 2,6 раза), ГБУЗ ЛО "Приморская РБ", ГБУЗ ЛО "Бокситогорская МБ". Разброс показателей между МО составляет 5,4 раза.

В 2022 году наиболее высокие показатели заболеваемости СД 2 типа – в ГБУЗ ЛО "Кировская КМБ" (максимальный показатель среди МО – 806,7 на 100 тыс. населения при среднеобластном – 242,2 на 100 тыс. населения, кратность составляет 3,3), ГБУЗ ЛО "Подпорожская МБ" и ГБУЗ ЛО "Волховская МБ". Значительно ниже среднеобластного показателя зарегистрирована заболеваемость в ГБУЗ ЛО "Ломоносовская МБ" (минимальный показатель среди МО – 49,8 на 100 тыс. населения, меньше чем среднеобластной в 8,2 раза), а также ГБУЗ ЛО "Сланцевская МБ" и ГБУЗ ЛО "Сертоловская ГБ". Разброс показателей составляет 27,3 раза.

Таблица 48. Заболеваемость болезнями эндокринной системы, расстройства питания и нарушения ОВ населения лиц трудоспособного возраста в разрезе МО (статистическая форма № 12 "Сведения о числе заболеваний, зарегистрированных у пациентов, проживающих в районе обслуживания медицинской организации", (т. 3000 минус т. 4000)

| Наименование классов и отдельных болезней/МО | 2019               |                          | 2020               |                          | 2021               |                          | 2022               |                          | 2023               |                          | 2024               |                          |
|--|--------------------|--------------------------|--------------------|--------------------------|--------------------|--------------------------|--------------------|--------------------------|--------------------|--------------------------|--------------------|--------------------------|
|  | распространенность | первичная заболеваемость | распространенность | первичная заболеваемость | распространенность | первичная заболеваемость | распространенность | первичная заболеваемость | распространенность | первичная заболеваемость | распространенность | первичная заболеваемость |
| 1  | 2                  | 3                        | 4                  | 5                        | 6                  | 7                        | 8                  | 9                        | 10                 | 11                       | 12                 | 13                       |
| Общая заболеваемость                         | 109 914,1          | 54 706,1                 | 114 371,7          | 52 044,5                 | 128 526,0          | 54 368,7                 | 127 454,8          | 57 489,9                 | 114 962,6          | 48 793,4                 | 105 983,3          | 46 444,3                 |
| ГБУЗ ЛО "Бокситогорская МБ"                  | 78 720,2           | 26 391,2                 | 64 489,6           | 22 042,4                 | 73 123,9           | 27 048,0                 | 70 503,8           | 28 597,1                 | 86 395,4           | 41 578,4                 | 88 317,1           | 42 871,0                 |
| ГБУЗ ЛО "Волосовская МБ"                     | 57 146,4           | 23 967,2                 | 59 222,4           | 19 721,4                 | 59 756,3           | 14 961,6                 | 69 706,5           | 20 587,7                 | 48 536,0           | 11 100,8                 | 55 394,1           | 23 299,1                 |
| ГБУЗ ЛО "Волховская МБ"                      | 77 689,0           | 38 828,4                 | 79 406,3           | 41 064,4                 | 77 141,8           | 38 104,2                 | 67 347,6           | 36 317,9                 | 88 308,3           | 45 163,7                 | 81 766,1           | 38 625,2                 |



| Наименование классов и отдельных болезней/МО | 2019               |                          | 2020               |                          | 2021               |                          | 2022               |                          | 2023               |                          | 2024               |                          |
|--|--------------------|--------------------------|--------------------|--------------------------|--------------------|--------------------------|--------------------|--------------------------|--------------------|--------------------------|--------------------|--------------------------|
|  | распространенность | первичная заболеваемость | распространенность | первичная заболеваемость | распространенность | первичная заболеваемость | распространенность | первичная заболеваемость | распространенность | первичная заболеваемость | распространенность | первичная заболеваемость |
| 1  | 2                  | 3                        | 4                  | 5                        | 6                  | 7                        | 8                  | 9                        | 10                 | 11                       | 12                 | 13                       |
| ГБУЗ ЛО "Всеволожская КМБ"                   | 161 973,8          | 99 524,5                 | 153 280,6          | 76 665,7                 | 186 156,5          | 73 475,1                 | 145 467,2          | 78 609,0                 | 172 816,8          | 87 880,2                 | 124 304,9          | 61 790,8                 |
| ГБУЗ ЛО "Сертоловская ГБ"                    | 36 606,0           | 14 528,6                 | 56 066,1           | 25 157,1                 | 84 999,4           | 46 831,9                 | 109 492,5          | 63 124,2                 | 217 123,0          | 54 350,6                 | 216 099,9          | 65 306,5                 |
| ГБУЗ ЛО "Токсовская КМБ"                     | 67 146,3           | 38 102,0                 | 75 993,0           | 48 279,9                 | 85 187,7           | 55 352,4                 | 79 847,3           | 49 940,4                 | 86 814,8           | 47 349,2                 | 113 676,3          | 63 104,8                 |
| ГБУЗ ЛО "Выборгская МБ"                      | 119 325,7          | 57 883,1                 | 116 253,1          | 51 787,4                 | 131 707,0          | 69 439,2                 | 159 405,4          | 91 652,4                 | 144 605,9          | 67 557,5                 | 115 524,9          | 53 599,8                 |
| ГБУЗ ЛО "Приморская РБ"                      | 119 651,1          | 54 859,4                 | 105 007,5          | 56 573,4                 | 159 616,9          | 77 697,4                 | 131 567,2          | 70 703,6                 | 109 940,7          | 60 596,1                 | 103 540,4          | 56 941,5                 |
| ГБУЗ ЛО "Рощинская МБ"                       | 90 237,4           | 48 725,5                 | 88 118,3           | 46 033,5                 | 91 417,0           | 49 046,1                 | 121 758,4          | 56 198,8                 | 100 501,9          | 39 621,7                 | 74 628,2           | 32 406,9                 |
| ГБУЗ ЛО "Гатчинская КМБ"                     | 135 500,3          | 52 823,8                 | 170 747,3          | 57 211,4                 | 159 314,4          | 52 068,5                 | 163 601,5          | 42 828,4                 | 120 420,3          | 36 002,8                 | 115 952,9          | 43 661,2                 |
| ГБУЗ ЛО "Кингисеппская МБ"                   | 94 873,0           | 44 104,2                 | 110 000,5          | 48 850,5                 | 105 650,9          | 41 545,9                 | 111 961,9          | 45 503,9                 | 87 284,6           | 47 395,1                 | 76 740,8           | 35 433,9                 |
| ГБУЗ ЛО "Киришская КМБ"                      | 189 659,9          | 124 465,1                | 183 362,9          | 98 397,9                 | 207 134,0          | 109 231,8                | 200 234,4          | 108 730,9                | 208 175,5          | 118 977,1                | 180 888,4          | 78 476,1                 |
| ГБУЗ ЛО "Кировская КМБ"                      | 66 766,2           | 21 280,7                 | 67 296,2           | 28 783,1                 | 149 628,9          | 73 786,0                 | 114 706,7          | 56 571,4                 | 107 788,3          | 45 681,7                 | 97 988,4           | 37 186,0                 |
| ГБУЗ ЛО "Лодейнопольская МБ"                 | 89 107,4           | 27 740,2                 | 90 027,2           | 35 226,3                 | 97 672,9           | 43 128,6                 | 95 884,7           | 46 938,0                 | 71 189,3           | 24 891,1                 | 57 413,5           | 23 349,5                 |
| ГБУЗ ЛО "Ломоносовская МБ"                   | 184 453,0          | 150 641,6                | 159 091,0          | 45 204,2                 | 102 900,9          | 19 764,3                 | 88 431,6           | 32 238,7                 | 82 875,7           | 36 969,4                 | 97 616,6           | 51 891,7                 |
| ГБУЗ ЛО "Лужская МБ"                         | 70 738,4           | 32 801,3                 | 115 511,6          | 51 769,9                 | 98 756,1           | 40 785,8                 | 98 628,1           | 38 999,1                 | 89 301,4           | 29 366,3                 | 66 007,4           | 15 033,3                 |
| ГБУЗ ЛО "Подпорожская МБ"                    | 179 098,4          | 47 001,9                 | 141 351,7          | 78 137,9                 | 167 602,5          | 90 802,8                 | 173 284,2          | 108 389,8                | 176 996,6          | 100 202,0                | 143 413,2          | 61 254,4                 |
| ГБУЗ ЛО "Приозерская МБ"                     | 61 505,2           | 23 517,2                 | 78 607,6           | 32 871,0                 | 107 174,8          | 39 826,6                 | 162 641,7          | 77 284,7                 | 126 832,1          | 56 165,5                 | 101 422,9          | 39 143,0                 |
| ГБУЗ ЛО "Сланцевская МБ"                     | 80 369,6           | 33 543,7                 | 110 154,6          | 47 814,5                 | 155 856,7          | 72 147,9                 | 156 744,9          | 72 116,5                 | 132 824,3          | 50 516,4                 | 136 368,8          | 51 546,1                 |

| Наименование классов и отдельных болезней/МО                     | 2019               |                          | 2020               |                          | 2021               |                          | 2022               |                          | 2023               |                          | 2024               |                          |
|--|--------------------|--------------------------|--------------------|--------------------------|--------------------|--------------------------|--------------------|--------------------------|--------------------|--------------------------|--------------------|--------------------------|
|  | распространенность | первичная заболеваемость | распространенность | первичная заболеваемость | распространенность | первичная заболеваемость | распространенность | первичная заболеваемость | распространенность | первичная заболеваемость | распространенность | первичная заболеваемость |
| 1  | 2                  | 3                        | 4                  | 5                        | 6                  | 7                        | 8                  | 9                        | 10                 | 11                       | 12                 | 13                       |
| ГБУЗ ЛО "Тихвинская МБ"  | 148 032,3          | 89 988,5                 | 158 966,7          | 98 546,2                 | 144 374,1          | 72 619,0                 | 129 122,1          | 59 596,7                 | 107 688,8          | 42 462,1                 | 114 851,6          | 61 133,7                 |
| ГБУЗ ЛО "Тосненская КМБ"   | 92 553,5           | 49 122,9                 | 141 918,6          | 73 219,2                 | 133 906,9          | 60 929,4                 | 147 692,9          | 72 384,3                 | 151 244,8          | 26 871,6                 | 97 796,4           | 43 485,3                 |
| Болезни эндокринной системы, расстройства питания и нарушения ОБ | 7 153,9            | 2 661,6                  | 5 836,1            | 703,8                    | 6 973,8            | 914,6                    | 6 723,4            | 865,2                    | 7 005,3            | 1 124,0                  | 7 382,1            | 1 609,4                  |
| ГБУЗ ЛО "Бокситогорская МБ"                                      | 10 834,0           | 1 006,9                  | 10 126,2           | 323,8                    | 10 334,6           | 172,0                    | 9 636,3            | 198,2                    | 8 770,8            | 338,2                    | 9 520,9            | 1 048,7                  |
| ГБУЗ ЛО "Волосовская МБ"   | 2 060,3            | 508,1                    | 2 958,0            | 401,5                    | 2 843,1            | 104,1                    | 2 873,9            | 153,4                    | 3 134,1            | 326,9                    | 3 876,2            | 101,5                    |
| ГБУЗ ЛО "Волховская МБ"  | 4 928,3            | 871,7                    | 4 324,2            | 870,8                    | 6 637,8            | 1 190,0                  | 3 814,7            | 1 038,4                  | 5 275,5            | 708,3                    | 7 558,1            | 748,1                    |
| ГБУЗ ЛО "Всеволожская КМБ"                                       | 8 765,5            | 4 122,2                  | 7 220,2            | 1 498,2                  | 5 882,5            | 685,0                    | 6 847,0            | 1 953,7                  | 12 226,9           | 3 631,8                  | 8 826,1            | 2 560,8                  |
| ГБУЗ ЛО "Сертоловская ГБ"  | 3 282,4            | 128,5                    | 3 556,2            | 114,8                    | 3 223,4            | 181,5                    | 3 711,2            | 107,2                    | 11 651,7           | 1 180,2                  | 9 672,1            | 1 465,9                  |
| ГБУЗ ЛО "Токсовская КМБ"   | 3 524,8            | 556,1                    | 4 088,8            | 1 601,4                  | 3 023,7            | 1 196,1                  | 2 492,0            | 610,6                    | 3 188,0            | 999,3                    | 9 528,9            | 5 440,7                  |
| ГБУЗ ЛО "Выборгская МБ"  | 8 299,5            | 1 196,8                  | 5 257,2            | 704,1                    | 5 452,1            | 250,3                    | 8 693,5            | 1 060,7                  | 10 857,0           | 1 578,8                  | 9 918,0            | 869,4                    |
| ГБУЗ ЛО "Приморская РБ"  | 1 157,0            | 480,6                    | 2 813,6            | 653,2                    | 3 068,8            | 273,7                    | 2 993,3            | 395,7                    | 3 667,3            | 1 139,2                  | 2 114,4            | 377,0                    |
| ГБУЗ ЛО "Рощинская МБ"   | 13 894,3           | 10 454,5                 | 4 487,6            | 1 157,8                  | 4 423,5            | 435,9                    | 6 027,3            | 1 342,6                  | 6 387,9            | 1 103,4                  | 5 316,9            | 671,4                    |
| ГБУЗ ЛО "Гатчинская КМБ"   | 6 486,7            | 631,7                    | 9 698,6            | 960,1                    | 10 150,7           | 607,4                    | 8 639,0            | 561,1                    | 6 923,3            | 576,0                    | 9 376,8            | 1 488,7                  |
| ГБУЗ ЛО "Кингисеппская МБ"                                       | 3 266,1            | 633,9                    | 4 580,1            | 633,5                    | 5 147,7            | 186,1                    | 5 149,5            | 335,2                    | 3 223,7            | 140,7                    | 3 158,0            | 99,1                     |

| Наименование классов и отдельных болезней/МО | 2019               |                          | 2020               |                          | 2021               |                          | 2022               |                          | 2023               |                          | 2024               |                          |
|--|--------------------|--------------------------|--------------------|--------------------------|--------------------|--------------------------|--------------------|--------------------------|--------------------|--------------------------|--------------------|--------------------------|
|  | распространенность | первичная заболеваемость | распространенность | первичная заболеваемость | распространенность | первичная заболеваемость | распространенность | первичная заболеваемость | распространенность | первичная заболеваемость | распространенность | первичная заболеваемость |
| 1  | 2                  | 3                        | 4                  | 5                        | 6                  | 7                        | 8                  | 9                        | 10                 | 11                       | 12                 | 13                       |
| ГБУЗ ЛО "Киришская КМБ"                      | 15 420,5           | 8 234,4                  | 19 400,2           | 2 248,5                  | 17 181,3           | 669,2                    | 15 574,4           | 706,2                    | 14 901,6           | 894,8                    | 20 685,1           | 979,6                    |
| ГБУЗ ЛО "Кировская КМБ"                      | 4 128,4            | 631,7                    | 3 997,6            | 1 160,5                  | 8 984,8            | 3 756,1                  | 7 872,4            | 1 236,1                  | 6 940,0            | 1 567,0                  | 6 323,7            | 1 373,7                  |
| ГБУЗ ЛО "Людейнопольская МБ"                 | 7 437,0            | 2 240,0                  | 5 937,3            | 311,4                    | 5 421,1            | 540,1                    | 5 484,9            | 365,2                    | 4 609,7            | 361,8                    | 4 623,3            | 549,6                    |
| ГБУЗ ЛО "Ломоносовская МБ"                   | 11 381,4           | 33 698,8                 | 9 312,9            | 1 166,3                  | 5 465,2            | 319,2                    | 3 654,4            | 897,6                    | 3 464,5            | 939,9                    | 3 234,6            | 630,3                    |
| ГБУЗ ЛО "Лужская МБ"                         | 5 879,1            | 764,6                    | 9 028,0            | 1 030,0                  | 8 299,1            | 361,7                    | 11 509,9           | 441,7                    | 8 919,7            | 733,5                    | 11 753,3           | 566,9                    |
| ГБУЗ ЛО "Подпорожская МБ"                    | 52 399,9           | 455,8                    | 15 869,0           | 1 034,5                  | 10 373,2           | 407,9                    | 10 327,9           | 882,8                    | 5 935,4            | 2 858,9                  | 5 458,3            | 806,1                    |
| ГБУЗ ЛО "Приозерская МБ"                     | 9 334,0            | 525,4                    | 10 269,7           | 119,7                    | 11 795,4           | 192,7                    | 11 179,9           | 536,3                    | 11 685,0           | 1 414,7                  | 6 934,2            | 1 750,8                  |
| ГБУЗ ЛО "Сланцевская МБ"                     | 7 276,8            | 1 244,1                  | 10 511,1           | 681,7                    | 8 518,1            | 475,7                    | 7 049,1            | 256,4                    | 6 148,5            | 360,5                    | 6 512,7            | 482,3                    |
| ГБУЗ ЛО "Тихвинская МБ"                      | 4 572,2            | 2 310,6                  | 3 325,4            | 1 384,2                  | 6 698,2            | 554,4                    | 6 353,9            | 200,3                    | 6 352,2            | 321,9                    | 5 085,2            | 406,9                    |
| ГБУЗ ЛО "Тосненская КМБ"                     | 3 367,9            | 342,4                    | 5 208,6            | 366,1                    | 8 761,9            | 694,5                    | 10 062,7           | 1 553,7                  | 7 024,3            | 261,7                    | 4 214,9            | 559,2                    |
| Сахарный диабет                              | 2 650,2            | 511,0                    | 2 590,8            | 229,8                    | 3 019,9            | 185,7                    | 2 654,1            | 205,9                    | 2 455,1            | 245,9                    | 2 081,7            | 272,3                    |
| ГБУЗ ЛО "Бокситогорская МБ"                  | 3 973,9            | 438,1                    | 3 851,7            | 241,9                    | 3 948,4            | 97,2                     | 3 988,8            | 121,1                    | 3 951,6            | 294,1                    | 3 943,4            | 402,2                    |
| ГБУЗ ЛО "Волосовская МБ"                     | 2 445,8            | 161,2                    | 2 110,4            | 164,7                    | 2 353,6            | 97,2                     | 2 376,2            | 109,1                    | 2 569,1            | 319,8                    | 2 531,6            | 87,5                     |
| ГБУЗ ЛО "Волховская МБ"                      | 3 437,6            | 640,4                    | 1 841,1            | 635,6                    | 3 968,9            | 500,2                    | 2 136,6            | 460,6                    | 3 569,1            | 503,6                    | 5 147,4            | 501,7                    |
| ГБУЗ ЛО "Всеволожская КМБ"                   | 3 669,3            | 1 585,7                  | 3 422,7            | 529,6                    | 3 082,9            | 178,2                    | 1 441,8            | 195,7                    | 1 803,7            | 395,9                    | 1 120,7            | 196,7                    |
| ГБУЗ ЛО "Сертоловская ГБ"                    | 1 263,0            | 58,7                     | 1 010,3            | 45,9                     | 1 156,5            | 76,9                     | 1 360,3            | 59,1                     | 2 308,6            | 1 009,4                  | 2 438,2            | 120,9                    |
| ГБУЗ ЛО "Токсовская КМБ"                     | 1 450,1            | 156,7                    | 838,3              | 190,8                    | 795,9              | 241,5                    | 696,6              | 104,1                    | 701,1              | 83,2                     | 1 022,1            | 400,4                    |

| Наименование классов и отдельных болезней/МО | 2019               |                          | 2020               |                          | 2021               |                          | 2022               |                          | 2023               |                          | 2024               |                          |
|--|--------------------|--------------------------|--------------------|--------------------------|--------------------|--------------------------|--------------------|--------------------------|--------------------|--------------------------|--------------------|--------------------------|
|  | распространенность | первичная заболеваемость | распространенность | первичная заболеваемость | распространенность | первичная заболеваемость | распространенность | первичная заболеваемость | распространенность | первичная заболеваемость | распространенность | первичная заболеваемость |
| 1  | 2                  | 3                        | 4                  | 5                        | 6                  | 7                        | 8                  | 9                        | 10                 | 11                       | 12                 | 13                       |
| ГБУЗ ЛО "Выборгская МБ"                      | 2 546,7            | 302,2                    | 3 081,0            | 130,2                    | 3 296,3            | 149,3                    | 3 234,8            | 75,5                     | 3 267,7            | 130,0                    | 3 116,6            | 98,4                     |
| ГБУЗ ЛО "Приморская РБ"                      | 712,0              | 195,8                    | 770,4              | 150,7                    | 899,1              | 58,6                     | 877,3              | 103,2                    | 1 295,3            | 249,7                    | 1 589,9            | 344,2                    |
| ГБУЗ ЛО "Рощинская МБ"                       | 2 099,7            | 314,2                    | 2 255,8            | 259,5                    | 2 443,7            | 224,0                    | 3 103,6            | 501,9                    | 2 895,3            | 174,2                    | 2 014,1            | 173,3                    |
| ГБУЗ ЛО "Гатчинская КМБ"                     | 1 718,9            | 202,8                    | 2 096,3            | 91,5                     | 2 321,0            | 187,5                    | 2 223,2            | 145,1                    | 2 055,7            | 230,4                    | 1 899,5            | 476,7                    |
| ГБУЗ ЛО "Кингисеппская МБ"                   | 2 247,8            | 208,7                    | 2 337,3            | 227,3                    | 2 534,5            | 123,2                    | 2 582,6            | 187,1                    | 2 817,9            | 138,7                    | 3 044,7            | 87,0                     |
| ГБУЗ ЛО "Киришская КМБ"                      | 2 470,6            | 80,4                     | 2 665,1            | 125,6                    | 3 131,2            | 74,7                     | 3 219,7            | 123,4                    | 2 546,4            | 67,4                     | 3 030,7            | 514,3                    |
| ГБУЗ ЛО "Кировская КМБ"                      | 2 757,5            | 302,0                    | 2 326,1            | 59,8                     | 3 312,8            | 276,6                    | 2 648,0            | 503,7                    | 2 016,7            | 48,0                     | 2 486,9            | 52,1                     |
| ГБУЗ ЛО "Лодейнопольская МБ"                 | 2 718,0            | 368,8                    | 3 551,8            | 125,9                    | 3 347,3            | 226,7                    | 3 339,2            | 143,5                    | 2 371,9            | 154,1                    | 2 554,2            | 342,7                    |
| ГБУЗ ЛО "Ломоносовская МБ"                   | 2 389,3            | 2 741,2                  | 4 549,4            | 524,1                    | 4 131,7            | 170,5                    | 2 501,4            | 893,5                    | 2 452,7            | 936,0                    | 1 563,0            | 400,3                    |
| ГБУЗ ЛО "Лужская МБ"                         | 4 587,7            | 326,2                    | 5 325,8            | 271,5                    | 4 707,1            | 60,3                     | 7 871,7            | 93,3                     | 4 910,2            | 139,7                    | 5 582,1            | 86,6                     |
| ГБУЗ ЛО "Подпорожская МБ"                    | 13 416,9           | 149,6                    | 7 006,9            | 489,7                    | 3 079,3            | 210,7                    | 1 161,6            | 185,8                    | 1 740,2            | 559,4                    | 2 610,2            | 644,9                    |
| ГБУЗ ЛО "Приозерская МБ"                     | 2 243,9            | 154,5                    | 2 746,2            | 9,2                      | 3 837,5            | 0,0                      | 3 849,2            | 147,1                    | 3 816,6            | 497,0                    | 3 524,5            | 354,1                    |
| ГБУЗ ЛО "Сланцевская МБ"                     | 3 251,9            | 237,8                    | 3 052,2            | 80,2                     | 2 858,8            | 103,2                    | 2 590,2            | 52,2                     | 2 231,8            | 48,6                     | 2 168,2            | 166,2                    |
| ГБУЗ ЛО "Тихвинская МБ"                      | 1 250,4            | 772,1                    | 1 537,4            | 245,1                    | 4 832,3            | 219,5                    | 4 299,0            | 123,5                    | 4 642,0            | 158,1                    | 3 514,4            | 216,3                    |
| ГБУЗ ЛО "Тосненская КМБ"                     | 3 275,1            | 195,1                    | 3 593,6            | 181,7                    | 6 699,5            | 448,9                    | 7 114,3            | 175,9                    | 5 885,5            | 89,4                     | 2 288,3            | 150,1                    |
| Сахарный диабет с поражением глаз            | 101,1              | 6,2                      | 47,1               | 3,3                      | 54,4               | 0,4                      | 54,5               | 1,7                      | 37,6               | 1,2                      | 167,4              | 0,7                      |
| ГБУЗ ЛО "Бокситогорская МБ"                  | 0,0                | 0,0                      | 0,0                | 0,0                      | 0,0                | 0,0                      | 0,0                | 0,0                      | 29,4               | 29,4                     | 7,2                | 0,0                      |

[illegible]

| Наименование классов и отдельных болезней/МО | 2019               |                          | 2020               |                          | 2021               |                          | 2022               |                          | 2023               |                          | 2024               |                          |
|--|--------------------|--------------------------|--------------------|--------------------------|--------------------|--------------------------|--------------------|--------------------------|--------------------|--------------------------|--------------------|--------------------------|
|  | распространенность | первичная заболеваемость | распространенность | первичная заболеваемость | распространенность | первичная заболеваемость | распространенность | первичная заболеваемость | распространенность | первичная заболеваемость | распространенность | первичная заболеваемость |
| 1  | 2                  | 3                        | 4                  | 5                        | 6                  | 7                        | 8                  | 9                        | 10                 | 11                       | 12                 | 13                       |
| ГБУЗ ЛО "Приозерская МБ"                     | 0,0                | 0,0                      | 0,0                | 0,0                      | 18,6               | 0,0                      | 24,5               | 0,0                      | 26,5               | 0,0                      | 0,0                | 0,0                      |
| ГБУЗ ЛО "Сланцевская МБ"                     | 0,0                | 0,0                      | 0,0                | 0,0                      | 0,0                | 0,0                      | 0,0                | 0,0                      | 0,0                | 0,0                      | 0,0                | 0,0                      |
| ГБУЗ ЛО "Тихвинская МБ"                      | 0,0                | 0,0                      | 0,0                | 0,0                      | 0,0                | 0,0                      | 0,0                | 0,0                      | 0,0                | 0,0                      | 133,7              | 14,2                     |
| ГБУЗ ЛО "Госненская КМБ"                     | 296,0              | 4,1                      | 271,2              | 0,0                      | 423,5              | 1,4                      | 417,2              | 8,5                      | 371,5              | 0,0                      | 3,8                | 0,0                      |
| Сахарный диабет с поражением почек           | 49,3               | 2,3                      | 29,3               | 2,8                      | 59,5               | 1,0                      | 37,7               | 2,2                      | 21,8               | 0,5                      | 224,0              | 4,1                      |
| ГБУЗ ЛО "Бокситогорская МБ"                  | 0,0                | 0,0                      | 0,0                | 0,0                      | 0,0                | 0,0                      | 0,0                | 0,0                      | 0,0                | 0,0                      | 3,6                | 0,0                      |
| ГБУЗ ЛО "Волосовская МБ"                     | 101,6              | 3,5                      | 96,1               | 0,0                      | 97,2               | 0,0                      | 95,5               | 0,0                      | 99,5               | 0,0                      | 469,2              | 0,0                      |
| ГБУЗ ЛО "Волховская МБ"                      | 374,8              | 38,6                     | 324,2              | 57,2                     | 329,8              | 0,0                      | 326,2              | 0,0                      | 20,7               | 0,0                      | 95,8               | 0,0                      |
| ГБУЗ ЛО "Всеволожская КМБ"                   | 2,6                | 1,7                      | 0,8                | 0,0                      | 2,8                | 2,1                      | 3,3                | 1,3                      | 2,3                | 0,0                      | 3,5                | 1,8                      |
| ГБУЗ ЛО "Сертоловская ГБ"                    | 0,0                | 0,0                      | 0,0                | 0,0                      | 0,0                | 0,0                      | 0,0                | 0,0                      | 15,5               | 0,0                      | 0,0                | 0,0                      |
| ГБУЗ ЛО "Токсовская КМБ"                     | 93,2               | 1,0                      | 0,0                | 0,0                      | 6,5                | 2,8                      | 0,0                | 0,0                      | 2,2                | 0,0                      | 239,0              | 1,4                      |
| ГБУЗ ЛО "Выборгская МБ"                      | 0,0                | 0,0                      | 4,1                | 0,0                      | 0,0                | 0,0                      | 0,0                | 0,0                      | 0,0                | 0,0                      | 0,0                | 0,0                      |
| ГБУЗ ЛО "Приморская РБ"                      | 0,0                | 0,0                      | 0,0                | 0,0                      | 0,0                | 0,0                      | 0,0                | 0,0                      | 0,0                | 0,0                      | 0,0                | 0,0                      |
| ГБУЗ ЛО "Родинская МБ"                       | 0,0                | 0,0                      | 0,0                | 0,0                      | 0,0                | 0,0                      | 8,4                | 4,2                      | 24,9               | 20,7                     | 25,3               | 0,0                      |
| ГБУЗ ЛО "Гатчинская КМБ"                     | 0,0                | 0,0                      | 0,0                | 0,0                      | 0,0                | 0,0                      | 0,0                | 0,0                      | 0,0                | 0,0                      | 3,3                | 0,0                      |
| ГБУЗ ЛО "Кингисеппская МБ"                   | 15,3               | 0,0                      | 10,2               | 0,0                      | 10,5               | 0,0                      | 10,4               | 0,0                      | 8,2                | 0,0                      | 0,0                | 0,0                      |
| ГБУЗ ЛО "Киришская КМБ"                      | 21,6               | 3,1                      | 0,0                | 0,0                      | 0,0                | 0,0                      | 9,3                | 0,0                      | 0,0                | 0,0                      | 3,1                | 3,1                      |

| Наименование классов и отдельных болезней/МО | 2019               |                          | 2020               |                          | 2021               |                          | 2022               |                          | 2023               |                          | 2024               |                          |
|--|--------------------|--------------------------|--------------------|--------------------------|--------------------|--------------------------|--------------------|--------------------------|--------------------|--------------------------|--------------------|--------------------------|
|  | распространенность | первичная заболеваемость | распространенность | первичная заболеваемость | распространенность | первичная заболеваемость | распространенность | первичная заболеваемость | распространенность | первичная заболеваемость | распространенность | первичная заболеваемость |
| 1  | 2                  | 3                        | 4                  | 5                        | 6                  | 7                        | 8                  | 9                        | 10                 | 11                       | 12                 | 13                       |
| ГБУЗ ЛО "Кировская КМБ"                      | 76,4               | 0,0                      | 90,6               | 0,0                      | 91,1               | 0,0                      | 107,6              | 12,0                     | 86,4               | 0,0                      | 120,0              | 0,0                      |
| ГБУЗ ЛО "Лодейнопольская МБ"                 | 204,9              | 0,0                      | 198,8              | 0,0                      | 200,0              | 0,0                      | 195,7              | 0,0                      | 174,2              | 0,0                      | 181,1              | 0,0                      |
| ГБУЗ ЛО "Ломоносовская МБ"                   | 14,4               | 0,0                      | 15,6               | 0,0                      | 0,0                | 0,0                      | 0,0                | 0,0                      | 0,0                | 0,0                      | 27,2               | 1,8                      |
| ГБУЗ ЛО "Лужская МБ"                         | 0,0                | 0,0                      | 189,0              | 5,3                      | 279,5              | 0,0                      | 279,9              | 0,0                      | 257,0              | 0,0                      | 255,0              | 0,0                      |
| ГБУЗ ЛО "Подпорожская МБ"                    | 762,0              | 0,0                      | 0,0                | 0,0                      | 0,0                | 0,0                      | 0,0                | 0,0                      | 0,0                | 0,0                      | 0,0                | 0,0                      |
| ГБУЗ ЛО "Приозерская МБ"                     | 0,0                | 0,0                      | 0,0                | 0,0                      | 727,1              | 0,0                      | 9,2                | 0,0                      | 26,5               | 3,3                      | 0,0                | 0,0                      |
| ГБУЗ ЛО "Сланцевская МБ"                     | 0,0                | 0,0                      | 0,0                | 0,0                      | 13,5               | 0,0                      | 13,0               | 0,0                      | 12,2               | 0,0                      | 12,2               | 0,0                      |
| ГБУЗ ЛО "Тихвинская МБ"                      | 0,0                | 0,0                      | 0,0                | 0,0                      | 0,0                | 0,0                      | 0,0                | 0,0                      | 0,0                | 0,0                      | 2 122,9            | 119,5                    |
| ГБУЗ ЛО "Тосненская КМБ"                     | 1,4                | 0,0                      | 32,5               | 0,0                      | 14,1               | 11,3                     | 21,3               | 19,9                     | 10,2               | 0,0                      | 1,3                | 1,3                      |
| Сахарный диабет I типа                       | 361,9              | 27,9                     | 418,5              | 36,1                     | 435,1              | 32,4                     | 334,7              | 20,4                     | 399,6              | 32,4                     | 287,9              | 23,5                     |
| ГБУЗ ЛО "Бокситогорская МБ"                  | 292,1              | 46,1                     | 260,5              | 3,7                      | 261,7              | 7,5                      | 253,2              | 3,7                      | 231,6              | 0,0                      | 190,3              | 10,8                     |
| ГБУЗ ЛО "Волосовская МБ"                     | 441,5              | 42,0                     | 188,7              | 0,0                      | 180,5              | 3,5                      | 231,8              | 0,0                      | 231,0              | 0,0                      | 182,1              | 17,5                     |
| ГБУЗ ЛО "Волховская МБ"                      | 432,6              | 45,0                     | 311,4              | 42,4                     | 357,9              | 36,6                     | 381,7              | 40,5                     | 616,3              | 57,5                     | 531,4              | 57,0                     |
| ГБУЗ ЛО "Всеволожская КМБ"                   | 318,0              | 45,2                     | 1 224,3            | 148,5                    | 1 049,2            | 14,9                     | 359,1              | 19,1                     | 1 130,3            | 131,0                    | 412,7              | 8,2                      |
| ГБУЗ ЛО "Сертоловская ГБ"                    | 231,3              | 0,0                      | 180,8              | 0,0                      | 193,8              | 0,0                      | 236,6              | 3,7                      | 476,2              | 0,0                      | 503,8              | 10,1                     |
| ГБУЗ ЛО "Токсовская КМБ"                     | 343,1              | 14,3                     | 197,9              | 55,8                     | 200,6              | 60,4                     | 160,1              | 20,5                     | 163,5              | 13,3                     | 205,4              | 15,1                     |

| Наименование классов и отдельных болезней/МО | 2019               |                          | 2020               |                          | 2021               |                          | 2022               |                          | 2023               |                          | 2024               |                          |
|--|--------------------|--------------------------|--------------------|--------------------------|--------------------|--------------------------|--------------------|--------------------------|--------------------|--------------------------|--------------------|--------------------------|
|  | распространенность | первичная заболеваемость | распространенность | первичная заболеваемость | распространенность | первичная заболеваемость | распространенность | первичная заболеваемость | распространенность | первичная заболеваемость | распространенность | первичная заболеваемость |
| 1  | 2                  | 3                        | 4                  | 5                        | 6                  | 7                        | 8                  | 9                        | 10                 | 11                       | 12                 | 13                       |
| ГБУЗ ЛО "Выборгская МБ"                      | 505,0              | 40,3                     | 385,3              | 19,0                     | 420,9              | 32,7                     | 397,2              | 5,7                      | 221,8              | 10,7                     | 272,9              | 7,5                      |
| ГБУЗ ЛО "Приморская РБ"                      | 231,4              | 0,0                      | 217,7              | 16,7                     | 254,1              | 0,0                      | 258,0              | 0,0                      | 234,1              | 15,6                     | 147,5              | 0,0                      |
| ГБУЗ ЛО "Роцинская МБ"                       | 489,1              | 31,8                     | 503,1              | 39,9                     | 511,9              | 12,0                     | 606,5              | 83,7                     | 605,6              | 8,3                      | 458,4              | 21,7                     |
| ГБУЗ ЛО "Гатчинская КМБ"                     | 280,7              | 4,5                      | 326,4              | 2,3                      | 358,5              | 21,3                     | 349,6              | 16,4                     | 296,6              | 13,9                     | 375,6              | 83,5                     |
| ГБУЗ ЛО "Кингисеппская МБ"                   | 297,8              | 12,7                     | 314,2              | 7,7                      | 338,1              | 0,0                      | 348,2              | 5,2                      | 265,1              | 6,1                      | 269,1              | 4,0                      |
| ГБУЗ ЛО "Киришская КМБ"                      | 1 410,0            | 3,1                      | 95,0               | 21,4                     | 183,6              | 15,6                     | 206,6              | 33,9                     | 134,8              | 18,4                     | 137,8              | 9,2                      |
| ГБУЗ ЛО "Кировская КМБ"                      | 284,6              | 17,4                     | 299,1              | 8,5                      | 384,9              | 106,5                    | 274,9              | 0,0                      | 233,7              | 3,2                      | 159,5              | 3,2                      |
| ГБУЗ ЛО "Лодейнопольская МБ"                 | 416,6              | 6,8                      | 364,5              | 0,0                      | 466,8              | 66,7                     | 476,1              | 45,7                     | 348,4              | 6,7                      | 336,2              | 12,9                     |
| ГБУЗ ЛО "Ломоносовская МБ"                   | 239,4              | 134,1                    | 1 059,3            | 87,0                     | 155,2              | 2,2                      | 168,8              | 67,9                     | 163,1              | 68,0                     | 454,6              | 23,5                     |
| ГБУЗ ЛО "Лужская МБ"                         | 294,1              | 40,1                     | 377,9              | 31,9                     | 271,2              | 24,7                     | 263,4              | 21,9                     | 247,0              | 32,4                     | 232,7              | 24,8                     |
| ГБУЗ ЛО "Подпорожская МБ"                    | 619,6              | 128,2                    | 572,4              | 27,6                     | 482,6              | 0,0                      | 584,1              | 33,2                     | 590,4              | 38,8                     | 514,4              | 23,0                     |
| ГБУЗ ЛО "Приозерская МБ"                     | 299,8              | 9,3                      | 303,8              | 3,1                      | 568,6              | 0,0                      | 597,6              | 30,6                     | 470,4              | 36,4                     | 400,0              | 16,4                     |
| ГБУЗ ЛО "Сланцевская МБ"                     | 292,7              | 4,6                      | 231,7              | 4,5                      | 260,3              | 13,5                     | 273,8              | 0,0                      | 263,3              | 0,0                      | 255,3              | 12,2                     |
| ГБУЗ ЛО "Тихвинская МБ"                      | 391,8              | 2,9                      | 83,6               | 22,3                     | 360,2              | 16,9                     | 367,6              | 8,2                      | 287,4              | 2,9                      | 210,6              | 37,0                     |
| ГБУЗ ЛО "Тосненская КМБ"                     | 301,5              | 21,8                     | 269,9              | 9,5                      | 794,7              | 122,8                    | 767,6              | 31,2                     | 464,7              | 5,1                      | 202,7              | 24,4                     |
| Сахарный диабет II типа                      | 2 064,4            | 331,7                    | 2 075,7            | 191,5                    | 2 366,3            | 151,8                    | 2 150,5            | 145,2                    | 1 903,2            | 177,8                    | 1 775,5            | 230,6                    |
| ГБУЗ ЛО "Бокситогорская МБ"                  | 3 681,8            | 392,0                    | 3 591,2            | 238,2                    | 3 686,7            | 89,7                     | 3 735,6            | 117,4                    | 3 690,6            | 264,7                    | 3 742,3            | 391,5                    |



| Наименование классов и отдельных болезней/МО | 2019               |                          | 2020               |                          | 2021               |                          | 2022               |                          | 2023               |                          | 2024               |                          |
|--|--------------------|--------------------------|--------------------|--------------------------|--------------------|--------------------------|--------------------|--------------------------|--------------------|--------------------------|--------------------|--------------------------|
|  | распространенность | первичная заболеваемость | распространенность | первичная заболеваемость | распространенность | первичная заболеваемость | распространенность | первичная заболеваемость | распространенность | первичная заболеваемость | распространенность | первичная заболеваемость |
| 1  | 2                  | 3                        | 4                  | 5                        | 6                  | 7                        | 8                  | 9                        | 10                 | 11                       | 12                 | 13                       |
| ГБУЗ ЛО "Волосовская МБ"                     | 1 909,7            | 112,1                    | 1 825,6            | 89,2                     | 1 864,1            | 90,3                     | 2 045,5            | 109,1                    | 2 231,5            | 316,3                    | 2 349,5            | 70,0                     |
| ГБУЗ ЛО "Волховская МБ"                      | 4 174,3            | 252,7                    | 1 525,5            | 593,2                    | 3 606,7            | 463,5                    | 1 750,6            | 420,1                    | 2 902,2            | 446,1                    | 4 262,5            | 444,7                    |
| ГБУЗ ЛО "Всеволожская КМБ"                   | 1 847,2            | 361,5                    | 2 184,2            | 381,1                    | 2 009,6            | 159,0                    | 1 051,7            | 166,1                    | 652,3              | 253,5                    | 696,3              | 182,0                    |
| ГБУЗ ЛО "Сертоловская ГБ"                    | 1 031,7            | 58,7                     | 829,5              | 45,9                     | 962,7              | 76,9                     | 1 123,7            | 55,4                     | 1 822,0            | 1 009,4                  | 1 909,2            | 110,8                    |
| ГБУЗ ЛО "Токсовская КМБ"                     | 1 043,5            | 142,3                    | 637,3              | 135,0                    | 590,6              | 176,4                    | 532,5              | 83,6                     | 537,6              | 70,0                     | 807,8              | 384,0                    |
| ГБУЗ ЛО "Выборгская МБ"                      | 2 017,5            | 261,9                    | 2 690,3            | 111,2                    | 2 875,3            | 116,6                    | 2 837,6            | 69,8                     | 3 045,8            | 119,3                    | 2 843,7            | 91,0                     |
| ГБУЗ ЛО "Приморская РБ"                      | 480,6              | 195,8                    | 552,7              | 134,0                    | 645,0              | 58,6                     | 619,3              | 103,2                    | 920,7              | 218,5                    | 409,8              | 196,7                    |
| ГБУЗ ЛО "Рощинская МБ"                       | 1 566,8            | 282,3                    | 1 752,7            | 219,6                    | 1 931,8            | 212,0                    | 2 438,5            | 397,4                    | 2 289,7            | 165,9                    | 1 534,1            | 151,6                    |
| ГБУЗ ЛО "Татчинская КМБ"                     | 1 436,7            | 198,2                    | 1 713,5            | 89,2                     | 1 958,6            | 163,9                    | 1 868,1            | 126,4                    | 1 754,5            | 214,5                    | 1 512,1            | 391,9                    |
| ГБУЗ ЛО "Кингисеппская МБ"                   | 1 950,0            | 196,0                    | 2 023,1            | 219,7                    | 2 196,4            | 123,2                    | 2 234,4            | 181,9                    | 2 552,9            | 132,5                    | 2 775,6            | 82,9                     |
| ГБУЗ ЛО "Киришская КМБ"                      | 1 029,7            | 49,5                     | 422,7              | 101,1                    | 734,6              | 59,1                     | 727,8              | 89,4                     | 429,0              | 49,0                     | 921,4              | 505,1                    |
| ГБУЗ ЛО "Кировская КМБ"                      | 2 471,1            | 284,6                    | 2 027,0            | 51,3                     | 2 927,9            | 170,1                    | 2 373,1            | 503,7                    | 1 783,0            | 44,8                     | 2 327,4            | 48,9                     |
| ГБУЗ ЛО "Лодейнопольская МБ"                 | 2 260,5            | 361,9                    | 3 187,3            | 125,9                    | 2 880,6            | 160,0                    | 2 863,1            | 97,8                     | 2 023,5            | 147,4                    | 2 185,6            | 297,4                    |
| ГБУЗ ЛО "Ломоносовская МБ"                   | 2 166,6            | 2 597,6                  | 3 313,9            | 437,1                    | 1 501,8            | 168,3                    | 1 453,5            | 41,2                     | 1 460,4            | 128,2                    | 1 039,6            | 327,8                    |
| ГБУЗ ЛО "Лужская МБ"                         | 4 269,6            | 299,4                    | 4 711,0            | 239,5                    | 4 416,7            | 32,9                     | 7 564,4            | 63,1                     | 4 481,0            | 104,8                    | 5 082,1            | 56,9                     |
| ГБУЗ ЛО "Подпорожская МБ"                    | 8 082,9            | 21,4                     | 6 434,5            | 462,1                    | 2 596,7            | 210,7                    | 557,5              | 152,7                    | 1 149,8            | 520,5                    | 2 088,1            | 621,8                    |

| Наименование классов и отдельных болезней/МО | 2019               |                          | 2020               |                          | 2021               |                          | 2022               |                          | 2023               |                          | 2024               |                          |
|--|--------------------|--------------------------|--------------------|--------------------------|--------------------|--------------------------|--------------------|--------------------------|--------------------|--------------------------|--------------------|--------------------------|
|  | распространенность | первичная заболеваемость | распространенность | первичная заболеваемость | распространенность | первичная заболеваемость | распространенность | первичная заболеваемость | распространенность | первичная заболеваемость | распространенность | первичная заболеваемость |
| 1  | 2                  | 3                        | 4                  | 5                        | 6                  | 7                        | 8                  | 9                        | 10                 | 11                       | 12                 | 13                       |
| ГБУЗ ЛО "Приозерская МБ"                     | 1 944,1            | 145,3                    | 2 442,4            | 6,1                      | 3 265,8            | 0,0                      | 2 736,7            | 110,3                    | 2 806,1            | 430,7                    | 3 124,5            | 337,7                    |
| ГБУЗ ЛО "Сланцевская МБ"                     | 2 959,2            | 233,3                    | 2 820,5            | 75,7                     | 2 598,5            | 89,8                     | 2 316,4            | 52,2                     | 1 968,5            | 48,6                     | 1 912,9            | 154,0                    |
| ГБУЗ ЛО "Тихвинская МБ"                      | 858,5              | 769,2                    | 1 453,8            | 222,8                    | 4 472,0            | 202,6                    | 3 931,4            | 115,2                    | 4 354,6            | 155,2                    | 3 303,8            | 179,3                    |
| ГБУЗ ЛО "Тосненская КМБ"                     | 2 807,3            | 165,1                    | 3 303,4            | 172,2                    | 5 454,5            | 320,4                    | 5 806,1            | 102,2                    | 4 980,3            | 84,3                     | 1 958,6            | 123,1                    |

Показатели распространенности (болезненности) и заболеваемости на 100 тыс. взрослого трудоспособного населения в последние пять лет имеют тенденцию к росту с незначительными колебаниями: данные показатели с 2018 года за пять лет увеличились на 27,2% и 19,9% соответственно.

В 2021 году наиболее высокие показатели общей заболеваемости (первичной) на 100 тыс. взрослого трудоспособного населения зарегистрированы в ГБУЗ ЛО "Киришская КМБ" (максимальный показатель выше среднеобластного в 4,5 раза), ГБУЗ ЛО "Подпорожская МБ". Наиболее низкие показатели общей заболеваемости (первичной) зарегистрированы в 2021 году в ГБУЗ ЛО "Волосовская МБ" (минимальный показатель ниже среднеобластного в 3,6 раза), ГБУЗ ЛО "Ломоносовская МБ", ГБУЗ ЛО "Бокситогорская МБ". Разница максимального и минимального показателей общей заболеваемости у трудоспособных взрослых составила 16,4 раза.

В 2022 году наиболее высокие показатели общей заболеваемости (первичной) зарегистрированы так же, как и в 2021 году, в ГБУЗ ЛО "Киришская КМБ" (максимальный показатель выше среднеобластного в 4,7 раза), ГБУЗ ЛО "Подпорожская МБ". Ниже среднеобластного показатель зарегистрирован в тех же МО, что и в 2021 году: ГБУЗ ЛО "Волосовская МБ" (минимальный показатель ниже среднеобластного в 2,8 раза), ГБУЗ ЛО "Бокситогорская МБ" и ГБУЗ ЛО "Ломоносовская МБ". Разница максимального и минимального показателей общей заболеваемости у трудоспособных взрослых составила 13,2 раза.

Показатель распространенности (болезненности) болезнями эндокринной системы на 100 тыс. взрослого трудоспособного населения в последние пять лет имеет волнообразное течение с резкими подъемами более чем на 40% в 2019 году и 19,5% в 2021 году, затем значительное снижение в 2020 году на 18,4%, с последующей стабилизацией в 2022 году на 3,6%. Показатель первичной заболеваемости эндокринными заболеваниями на 100 тыс. взрослого трудоспособного населения имеет также волнообразное течение с еще большим всплеском количества впервые выявленных эндокринных заболеваний более чем 138% в 2019 году с последующим резким падением в 2020 году на 73,4%. В 2021 году

зарегистрирован подъем на 30,0%, а в 2022 году отмечался снова спад заболеваемости более 5,4%. За пять лет первичная заболеваемость болезнями эндокринной системы у взрослых снизилась на 22,6%.

В 2021 году наиболее высокие показатели общей заболеваемости (первичной) зарегистрированы в ГБУЗ ЛО "Подпорожская МБ", ГБУЗ ЛО "Токсовская МБ", ГБУЗ ЛО "Кировская КМБ" (максимальный показатель выше среднеобластного в 4,1 раза). Наиболее низкие показатели общей заболеваемости (первичной) зарегистрированы в 2021 году в ГБУЗ ЛО "Волосовская МБ" (минимальный показатель ниже среднеобластного в 8,8 раза), ГБУЗ ЛО "Бокситогорская МБ", ГБУЗ ЛО "Ломоносовская МБ". Разница максимального и минимального показателей общей заболеваемости у трудоспособных взрослых составила 36,1 раза.

В 2022 году наиболее высокие показатели общей заболеваемости (первичной) зарегистрированы в ГБУЗ ЛО "Подпорожская МБ" (максимальный показатель, как и в 2021 году, превышает среднеобластной в 2,6 раза), ГБУЗ ЛО "Киришская КМБ", ГБУЗ ЛО "Тосненская КМБ", ГБУЗ ЛО "Рощинская МБ". Ниже среднеобластного показатель зарегистрирован в ГБУЗ ЛО "Волосовская МБ" и ГБУЗ ЛО "Бокситогорская МБ". Разница максимального и минимального показателей общей заболеваемости у трудоспособных взрослых составила 36,1 раза.

Показатель распространенности (болезненности) СД на 100 тыс. взрослого трудоспособного населения в последние пять лет имеет волнообразный характер: в 2021 году – максимальный прирост на 16,6%, в 2022 году – снижение на 12,1%. Данный показатель с 2018 года увеличился на 13,5%. Показатель первичной заболеваемости СД на 100 тыс. взрослого трудоспособного населения имеет более выраженное волнообразное течение: в 2019 году зарегистрировано резкое увеличение показателя на 45,8%, в 2020 году – снижение на 55%, в 2022 году зарегистрирован прирост первичной заболеваемости СД у трудоспособных взрослых на 10,9%. За пять лет выявляемость снизилась на 41,2%.

Наиболее высокие показатели заболеваемости СД взрослого трудоспособного населения в 2021 году зарегистрированы в ГБУЗ ЛО "Подпорожская МБ" (максимальный показатель среди МО – 569,9 на 100 тыс. населения при среднеобластном – 185,7 на 100 тыс. населения, более 3,1 раза), ГБУЗ ЛО "Волховская МБ". Наиболее низкие показатели зарегистрированы в 2021 году в ГБУЗ ЛО "Приморская РБ" (минимальный показатель среди МО – 58,6 на 100 тыс. населения при среднеобластном – 185,7 на 100 тыс. населения), ГБУЗ ЛО "Сертоловская ГБ". В ГБУЗ ЛО "Приозерская МБ" впервые выявленных заболеваний СД у лиц трудоспособного возраста не выявлено.

В 2022 году наиболее высокие показатели заболеваемости СД в ГБУЗ ЛО "Ломоносовская МБ" (максимальный показатель среди МО – 899,5 на 100 тыс. населения при среднеобластном – 205,9 на 100 тыс. населения, кратность составляет 17,2 раза), ГБУЗ ЛО "Подпорожская МБ" и ГБУЗ ЛО "Кировская КМБ". Значительно ниже среднеобластного показателя зарегистрирована заболеваемость, как и в 2021 году, в ГБУЗ ЛО "Сланцевская МБ" (минимальный показатель среди МО – 52,2 на 100 тыс. населения). Разброс показателей составляет 17,2 раза.

Показатели распространенности (болезненности) СД на 100 тыс. трудоспособного населения с поражением глаз и с поражением почек на 100 тыс. населения в последние пять лет имеют волнообразный характер: в 2019 году и 2022 году зарегистрированы подъемы показателей как с диабетической ретинопатией, так и с диабетической нефропатией –

максимальный прирост в 2019 году на 22,5% и 57,9% соответственно, в 2020 году и 2021 году – снижение с максимумом в 30,2% и 46,8% соответственно. В 2022 году зарегистрирован рост по отношению к показателям 2021 года на 21,0% и 13,6% соответственно. За пять лет отмечены по крайним годам анализируемого периода увеличение показателя распространенности (болезненности) СД с поражением глаз на 81,3%, а показателя распространенности (болезненности) СД с поражением почек – только на 1,3%. Анализировать динамику показателей первичной заболеваемости СД как с диабетической ретинопатией, так и с диабетической нефропатией по данным формы № 12 не представляется возможным, так как данные предоставлены в 2021 году по первому показателю только ГБУЗ ЛО "Всеволожская КМБ" и ГБУЗ ЛО "Тосненская КМБ", а по второму – только 12 из 21 МО. Аналогично и по 2022 году – четыре и пять МО соответственно. Возможными причинами некорректных данных можно назвать те же, что и у детей и взрослых в целом: неполное внесение информации в первичную медицинскую документацию и медицинские информационные системы; неудовлетворительная преемственность этапов оказания медицинской помощи (поликлиника – стационар), а также врачей-специалистов, выявивших осложнения СД, с врачами-эндокринологами и врачами-терапевтами, педиатрами и врачами общей практики. Необходимо проводить контроль за регистрацией и предоставлением достоверных данных медицинских организаций. За пять лет выявляемость диабетической ретинопатии выросла с 0,8 на 100 тыс. населения в 2018 году до 1,7 на 100 тыс. населения в 2022 году, то есть в 2,1 раза, а выявляемость диабетической нефропатии упала с 4,8 до 2,2 на 100 тыс. населения, то есть в 2,2 раза.

Показатель распространенности (болезненности) СД 1 типа на 100 тыс. взрослого трудоспособного населения в последние пять лет имеет тенденцию к снижению: в 2019 году и 2022 году – на 25,5% и 23,1% соответственно. Данный показатель с 2018 года снизился более чем на 31,1%, незначительно больше, чем показатель по взрослому населению в целом. Показатель первичной заболеваемости СД 1 типа на 100 тыс. взрослого трудоспособного населения имеет более выраженное волнообразное течение: в 2019 году и 2022 году зарегистрировано резкое падение показателя на 65,1% и 37,0% соответственно, больше чем показатель по взрослому населению в целом; в 2020 году – рост на 15,6%, меньше чем по взрослому населению в целом. За пять лет выявляемость СД 1 типа у взрослых снизилась на 74,5%, в целом по взрослому населению снижение за пять лет – на 62,9%.

Наиболее высокие показатели заболеваемости СД 1 типа взрослого трудоспособного населения в 2021 году зарегистрированы в ГБУЗ ЛО "Тосненская КМБ" (максимальный показатель среди МО – 122,8 на 100 тыс. населения при среднеобластном – 32,1 на 100 тыс. населения, более 3,8 раза), ГБУЗ ЛО "Кировская КМБ". Не регистрировались новые случаи СД 1 типа в четырех МО: ГБУЗ ЛО "Подпорожская МБ", ГБУЗ ЛО "Сертоловская ГБ", ГБУЗ ЛО "Приморская РБ", ГБУЗ ЛО "Приозерская МБ".

В 2022 году наиболее высокие показатели заболеваемости СД 1 типа зарегистрированы в ГБУЗ ЛО "Рощинская МБ" (максимальный показатель среди МО – 83,7 на 100 тыс. населения при среднеобластном – 20,4 на 100 тыс. населения, кратность составляет 2,6), ГБУЗ ЛО "Тосненская КМБ". Не регистрировались новые случаи СД 1 типа также в ГБУЗ ЛО "Волосовская МБ", ГБУЗ ЛО "Кировская КМБ", ГБУЗ ЛО "Приморская РБ", ГБУЗ ЛО "Сланцевская МБ".

Показатель распространенности (болезненности) СД 2 типа на 100 тыс. взрослого трудоспособного населения в последние пять лет имеет тенденцию к росту, кроме 2022 года, когда отмечалось снижение на 9,1%. Данный показатель с 2018 года увеличился на 22,3%, больше чем по взрослому населению в целом. Показатель первичной заболеваемости СД 2 типа на 100 тыс. взрослого трудоспособного населения имеет более выраженное волнообразное течение: в 2019 году зарегистрирован значительный подъем показателя на 23,3%. В 2020 году и 2021 году зарегистрировано резкое снижение первичной заболеваемости СД 2 типа у трудоспособных взрослых на 42,3% и 20,7% соответственно, что связано с пандемией COVID-19 и приостановкой и резким ограничением профилактической и диспансерной работы в первичной амбулаторной сети. В 2022 году снижение составило 4,3%. За пять лет выявляемость снизилась на 46% (по взрослому населению в целом – на 23%).

Наиболее высокие показатели заболеваемости СД 2 типа в 2021 году зарегистрированы в ГБУЗ ЛО "Кировская КМБ" (максимальный показатель среди МО – 503,7 на 100 тыс. взрослого трудоспособного населения при среднеобластном – 151,8 на 100 тыс. населения, более 3,3 раза), ГБУЗ ЛО "Волховская МБ", ГБУЗ ЛО "Подпорожская МБ" и ГБУЗ ЛО "Рощинская МБ". Наиболее низкие показатели зарегистрированы в 2021 году в ГБУЗ ЛО "Сланцевская МБ", ГБУЗ ЛО "Лужская МБ", а в ГБУЗ ЛО "Приморская РБ" новых случаев СД 1 типа в 2021 году не выявлено.

В 2022 году наиболее высокие показатели заболеваемости СД 2 типа также в ГБУЗ ЛО "Кировская КМБ" (максимальный показатель среди МО – 503,7 на 100 тыс. лиц трудоспособного возраста при среднеобластном – 145,2 на 100 тыс. населения, кратность составляет 3,5), ГБУЗ ЛО "Подпорожская МБ", ГБУЗ ЛО "Рощинская МБ" и ГБУЗ ЛО "Волховская МБ". Значительно ниже среднеобластного показателя зарегистрирована заболеваемость в ГБУЗ ЛО "Ломоносовская МБ" (минимальный показатель среди МО – 41,2 на 100 тыс. населения, меньше чем среднеобластной в 3,5 раза), а также ГБУЗ ЛО "Сланцевская МБ" и ГБУЗ ЛО "Сертоловская ГБ". Разброс показателей составляет 12,2 раза.

Таблица 49. Заболеваемость болезнями эндокринной системы, расстройства питания и нарушения ОБ населения старше трудоспособного возраста в разрезе МО (статистическая форма № 12 "Сведения о числе заболеваний, зарегистрированных у пациентов, проживающих в районе обслуживания медицинской организации", т. 4000)

| Наименование классов и отдельных болезней/МО | 2019               |                          | 2020               |                          | 2021               |                          | 2022               |                          | 2023               |                          | 2024               |                          |
|--|--------------------|--------------------------|--------------------|--------------------------|--------------------|--------------------------|--------------------|--------------------------|--------------------|--------------------------|--------------------|--------------------------|
|  | распространенность | первичная заболеваемость | распространенность | первичная заболеваемость | распространенность | первичная заболеваемость | распространенность | первичная заболеваемость | распространенность | первичная заболеваемость | распространенность | первичная заболеваемость |
| 1  | 2                  | 3                        | 4                  | 5                        | 6                  | 7                        | 8                  | 9                        | 10                 | 11                       | 12                 | 13                       |
| Общая заболеваемость                         | 157 901,9          | 48 467,3                 | 160 929,7          | 53 259,9                 | 177 597,5          | 60 915,5                 | 197 864,7          | 74 724,8                 | 186 022,1          | 53 381,4                 | 208 230,2          | 57 098,6                 |
| ГБУЗ ЛО "Бокситогорская МБ"                  | 100 660,3          | 22 114,5                 | 75 209,7           | 20 432,1                 | 92 263,3           | 30 816,0                 | 100 750,5          | 34 955,3                 | 119 795,6          | 25 632,8                 | 147 468,7          | 37 826,5                 |

| Наименование классов и отдельных болезней/МО | 2019               |                          | 2020               |                          | 2021               |                          | 2022               |                          | 2023               |                          | 2024               |                          |
|--|--------------------|--------------------------|--------------------|--------------------------|--------------------|--------------------------|--------------------|--------------------------|--------------------|--------------------------|--------------------|--------------------------|
|  | распространенность | первичная заболеваемость | распространенность | первичная заболеваемость | распространенность | первичная заболеваемость | распространенность | первичная заболеваемость | распространенность | первичная заболеваемость | распространенность | первичная заболеваемость |
| 1  | 2                  | 3                        | 4                  | 5                        | 6                  | 7                        | 8                  | 9                        | 10                 | 11                       | 12                 | 13                       |
| ГБУЗ ЛО "Волосовская МБ"                     | 100 167,8          | 23 677,5                 | 91 691,6           | 21 692,4                 | 84 506,2           | 15 974,7                 | 89 589,6           | 17 564,6                 | 88 978,4           | 19 594,8                 | 84 211,8           | 13 616,5                 |
| ГБУЗ ЛО "Волховская МБ"                      | 111 134,7          | 35 767,3                 | 117 805,3          | 38 139,2                 | 138 962,9          | 54 815,0                 | 161 390,7          | 55 572,0                 | 177 212,1          | 44 216,5                 | 157 005,4          | 53 233,9                 |
| ГБУЗ ЛО "Всеволожская КМБ"                   | 324 788,4          | 104 837,3                | 275 535,6          | 99 840,5                 | 380 445,1          | 104 890,5                | 431 452,3          | 198 876,1                | 397 258,3          | 164 064,7                | 308 080,7          | 98 283,4                 |
| ГБУЗ ЛО "Сертоловская ГБ"                    | 116 528,3          | 27 113,8                 | 95 708,9           | 32 451,3                 | 102 600,8          | 43 484,1                 | 96 982,1           | 37 760,7                 | 336 789,9          | 40 742,7                 | 281 744,8          | 43 499,9                 |
| ГБУЗ ЛО "Токсовская КМБ"                     | 131 320,6          | 30 850,4                 | 137 833,9          | 46 412,5                 | 142 622,5          | 67 061,8                 | 146 106,9          | 52 660,0                 | 167 362,0          | 52 142,8                 | 225 239,1          | 77 365,4                 |
| ГБУЗ ЛО "Выборгская МБ"                      | 170 680,1          | 41 815,0                 | 122 477,1          | 40 745,7                 | 143 494,7          | 49 702,5                 | 180 446,3          | 66 620,1                 | 166 761,5          | 44 113,0                 | 171 723,9          | 40 923,3                 |
| ГБУЗ ЛО "Приморская РБ"                      | 239 079,4          | 68 802,6                 | 306 419,8          | 89 232,3                 | 182 809,5          | 66 438,9                 | 282 706,0          | 82 137,8                 | 236 938,4          | 66 014,1                 | 201 069,7          | 61 144,8                 |
| ГБУЗ ЛО "Рощинская МБ"                       | 177 274,9          | 89 895,5                 | 138 094,9          | 73 223,5                 | 155 393,9          | 73 737,9                 | 197 652,4          | 92 923,6                 | 197 208,0          | 68 038,9                 | 178 440,3          | 50 889,9                 |
| ГБУЗ ЛО "Гатчинская КМБ"                     | 163 257,5          | 52 343,4                 | 174 895,3          | 64 666,7                 | 152 451,5          | 51 335,7                 | 168 810,4          | 55 881,9                 | 180 830,6          | 42 171,1                 | 198 867,4          | 47 631,2                 |
| ГБУЗ ЛО "Кингисеппская МБ"                   | 177 632,1          | 28 566,5                 | 152 870,8          | 30 871,4                 | 172 399,2          | 50 557,9                 | 172 009,0          | 53 273,6                 | 127 785,3          | 29 547,1                 | 134 690,0          | 26 889,0                 |
| ГБУЗ ЛО "Киришская КМБ"                      | 329 459,2          | 96 776,9                 | 303 772,6          | 97 298,6                 | 345 894,4          | 94 080,8                 | 412 957,0          | 140 648,8                | 345 910,1          | 112 269,7                | 293 646,1          | 84 084,6                 |
| ГБУЗ ЛО "Кировская КМБ"                      | 84 343,1           | 18 918,9                 | 102 290,3          | 39 927,6                 | 226 527,1          | 100 427,4                | 195 352,6          | 79 534,2                 | 181 805,6          | 62 255,4                 | 194 060,1          | 63 300,5                 |
| ГБУЗ ЛО "Лодейнопольская МБ"                 | 151 262,5          | 23 366,6                 | 146 381,9          | 28 654,4                 | 154 261,9          | 34 729,1                 | 180 378,1          | 47 643,8                 | 149 252,3          | 23 136,8                 | 144 671,4          | 22 680,6                 |
| ГБУЗ ЛО "Ломоносовская МБ"                   | 248 936,8          | 55 899,5                 | 128 367,9          | 39 987,7                 | 57 997,4           | 9 987,8                  | 71 243,4           | 23 549,9                 | 105 178,9          | 33 480,3                 | 249 623,2          | 121 425,3                |
| ГБУЗ ЛО "Лужская МБ"                         | 187 866,0          | 48 093,1                 | 250 356,8          | 72 771,1                 | 222 841,5          | 59 302,3                 | 235 041,5          | 60 974,9                 | 194 136,4          | 40 502,7                 | 145 660,8          | 23 428,3                 |
| ГБУЗ ЛО "Подпорожская МБ"                    | 132 607,0          | 42 518,7                 | 207 062,8          | 51 223,3                 | 229 387,2          | 85 177,5                 | 308 485,4          | 123 175,2                | 165 523,8          | 55 854,3                 | 85 148,7           | 44 183,7                 |
| ГБУЗ ЛО "Приозерская МБ"                     | 89 958,8           | 27 537,7                 | 136 652,8          | 42 640,6                 | 152 681,8          | 43 040,1                 | 137 568,7          | 34 008,4                 | 140 527,8          | 31 310,2                 | 169 342,1          | 36 207,1                 |

| Наименование<br>классов<br>и отдельных<br>болезней/МО                           | 2019                         |                                  | 2020                         |                                  | 2021                         |                                  | 2022                         |                                  | 2023                         |                                  | 2024                         |                                  |
|---|------------------------------|----------------------------------|------------------------------|----------------------------------|------------------------------|----------------------------------|------------------------------|----------------------------------|------------------------------|----------------------------------|------------------------------|----------------------------------|
|   | распро-<br>стра-<br>ненность | первичная<br>заболевае-<br>мость | распро-<br>стра-<br>ненность | первичная<br>заболевае-<br>мость | распро-<br>стра-<br>ненность | первичная<br>заболевае-<br>мость | распро-<br>стра-<br>ненность | первичная<br>заболевае-<br>мость | распро-<br>стра-<br>ненность | первичная<br>заболевае-<br>мость | распро-<br>стра-<br>ненность | первичная<br>заболевае-<br>мость |
| 1   | 2                            | 3                                | 4                            | 5                                | 6                            | 7                                | 8                            | 9                                | 10                           | 11                               | 12                           | 13                               |
| ГБУЗ ЛО<br>"Сланцевская МБ"   | 146 541,4                    | 42 909,8                         | 192 523,7                    | 50 899,6                         | 240 633,3                    | 75 510,8                         | 268 722,1                    | 90 556,2                         | 257 903,1                    | 59 226,0                         | 245 743,7                    | 55 545,9                         |
| ГБУЗ ЛО<br>"Тихвинская МБ"  | 202 273,5                    | 69 388,1                         | 200 809,8                    | 79 287,6                         | 250 835,4                    | 132 613,6                        | 236 581,8                    | 119 975,7                        | 181 112,4                    | 86 565,8                         | 199 284,6                    | 90 442,1                         |
| ГБУЗ ЛО<br>"Тосненская КМБ"   | 147 781,8                    | 54 081,2                         | 125 611,7                    | 38 539,6                         | 158 561,4                    | 51 628,3                         | 209 404,6                    | 91 245,5                         | 169 490,2                    | 28 532,6                         | 230 391,1                    | 53 359,5                         |
| Болезни<br>эндокринной<br>системы,<br>расстройства<br>питания<br>и нарушения ОВ | 17 878,7                     | 2 673,3                          | 15 571,1                     | 1 170,5                          | 13 288,1                     | 1 013,2                          | 15 322,9                     | 1 448,4                          | 14 791,0                     | 1 441,5                          | 17 093,5                     | 1 944,6                          |
| ГБУЗ ЛО<br>"Бокситогорская<br>МБ"   | 13 392,5                     | 708,5                            | 13 824,3                     | 356,4                            | 14 381,3                     | 238,4                            | 14 774,8                     | 354,2                            | 11 126,7                     | 73,5                             | 13 808,6                     | 2 233,7                          |
| ГБУЗ ЛО<br>"Волоховская МБ"   | 14 549,4                     | 634,8                            | 14 428,3                     | 291,8                            | 14 036,0                     | 53,4                             | 14 728,3                     | 221,8                            | 14 521,5                     | 330,0                            | 13 006,3                     | 301,2                            |
| ГБУЗ ЛО<br>"Волховская МБ"  | 10 010,8                     | 216,1                            | 10 555,1                     | 376,8                            | 11 313,3                     | 525,8                            | 16 505,6                     | 798,0                            | 13 856,2                     | 758,9                            | 10 954,6                     | 1 105,4                          |
| ГБУЗ ЛО<br>"Всеволожская<br>КМБ"  | 25 574,8                     | 4 734,3                          | 20 655,9                     | 3 233,5                          | 23 277,7                     | 2 411,8                          | 25 591,8                     | 4 928,3                          | 26 948,9                     | 7 463,5                          | 23 163,7                     | 3 694,2                          |
| ГБУЗ ЛО<br>"Сертоловская ГБ"  | 11 754,4                     | 404,2                            | 8 442,6                      | 54,3                             | 6 220,8                      | 155,9                            | 6 156,3                      | 62,9                             | 23 779,1                     | 97,5                             | 20 264,5                     | 592,5                            |
| ГБУЗ ЛО<br>"Токсовская КМБ"   | 14 911,0                     | 636,0                            | 9 313,8                      | 2 816,1                          | 8 196,4                      | 1 805,0                          | 8 351,7                      | 803,1                            | 11 429,8                     | 1 790,8                          | 19 551,8                     | 5 727,7                          |
| ГБУЗ ЛО<br>"Выборгская МБ"  | 19 902,5                     | 2 129,1                          | 11 000,9                     | 1 066,3                          | 10 767,6                     | 204,7                            | 17 789,1                     | 2 146,2                          | 20 704,9                     | 1 459,4                          | 20 210,9                     | 722,7                            |
| ГБУЗ ЛО<br>"Приморская РБ"  | 9 055,4                      | 1 383,9                          | 15 794,8                     | 747,3                            | 9 538,1                      | 546,6                            | 16 370,7                     | 710,2                            | 17 362,0                     | 1 219,5                          | 11 592,9                     | 173,5                            |
| ГБУЗ ЛО<br>"Рощинская МБ"   | 31 382,6                     | 21 374,6                         | 12 982,3                     | 2 114,1                          | 13 022,5                     | 900,3                            | 17 489,7                     | 1 626,6                          | 18 638,4                     | 1 123,5                          | 20 116,3                     | 1 156,1                          |
| ГБУЗ ЛО<br>"Гатчинская КМБ"   | 8 625,8                      | 1 409,3                          | 9 580,2                      | 1 017,3                          | 7 383,7                      | 791,7                            | 9 251,1                      | 1 134,1                          | 9 095,5                      | 1 293,6                          | 13 714,2                     | 2 899,4                          |
| ГБУЗ ЛО<br>"Кингисеппская МБ"   | 12 496,8                     | 765,6                            | 11 532,7                     | 591,8                            | 11 848,9                     | 325,2                            | 12 135,8                     | 505,5                            | 9 569,7                      | 552,5                            | 9 379,1                      | 504,1                            |

| Наименование классов и отдельных болезней/МО | 2019               |                          | 2020               |                          | 2021               |                          | 2022               |                          | 2023               |                          | 2024               |                          |
|--|--------------------|--------------------------|--------------------|--------------------------|--------------------|--------------------------|--------------------|--------------------------|--------------------|--------------------------|--------------------|--------------------------|
|  | распространенность | первичная заболеваемость | распространенность | первичная заболеваемость | распространенность | первичная заболеваемость | распространенность | первичная заболеваемость | распространенность | первичная заболеваемость | распространенность | первичная заболеваемость |
| 1  | 2                  | 3                        | 4                  | 5                        | 6                  | 7                        | 8                  | 9                        | 10                 | 11                       | 12                 | 13                       |
| ГБУЗ ЛО "Киришская КМБ"                      | 42 853,9           | 3 640,8                  | 38 838,2           | 2 236,5                  | 46 656,4           | 1 388,2                  | 48 496,6           | 1 653,2                  | 46 403,0           | 1 091,4                  | 47 353,6           | 1 238,9                  |
| ГБУЗ ЛО "Кировская КМБ"                      | 8 719,1            | 840,6                    | 10 744,5           | 3 262,9                  | 13 097,5           | 3 668,9                  | 14 664,3           | 3 165,1                  | 11 030,9           | 1 900,9                  | 17 901,0           | 1 950,6                  |
| ГБУЗ ЛО "Лодейнопольская МБ"                 | 16 622,4           | 3 056,5                  | 14 387,7           | 701,8                    | 15 954,3           | 745,5                    | 16 773,2           | 732,2                    | 14 806,6           | 667,4                    | 16 499,9           | 1 352,4                  |
| ГБУЗ ЛО "Ломоносовская МБ"                   | 75 408,0           | 1 176,9                  | 13 656,7           | 735,6                    | 5 702,2            | 167,6                    | 5 862,8            | 0,0                      | 5 863,0            | 157,1                    | 14 455,5           | 2 569,4                  |
| ГБУЗ ЛО "Лужская МБ"                         | 24 956,2           | 2 459,2                  | 23 202,0           | 1 895,3                  | 21 476,3           | 682,6                    | 22 845,6           | 860,8                    | 19 814,2           | 1 504,8                  | 19 295,7           | 1 138,7                  |
| ГБУЗ ЛО "Подпорожская МБ"                    | 23 600,4           | 1 989,0                  | 29 251,5           | 1 277,6                  | 28 380,2           | 3 143,8                  | 32 234,1           | 1 916,1                  | 23 462,2           | 3 641,5                  | 20 013,7           | 790,0                    |
| ГБУЗ ЛО "Приозерская МБ"                     | 20 840,0           | 911,3                    | 19 559,7           | 835,6                    | 20 414,6           | 671,9                    | 23 004,8           | 137,4                    | 18 828,2           | 498,0                    | 13 312,4           | 829,5                    |
| ГБУЗ ЛО "Сланцевская МБ"                     | 19 344,4           | 4 228,4                  | 18 256,6           | 705,8                    | 16 206,5           | 436,7                    | 15 941,1           | 273,1                    | 16 847,9           | 684,3                    | 15 039,6           | 522,2                    |
| ГБУЗ ЛО "Тихвинская МБ"                      | 18 474,6           | 1 088,9                  | 17 097,3           | 819,4                    | 8 412,3            | 1 143,1                  | 8 527,1            | 358,6                    | 8 394,5            | 394,1                    | 12 990,9           | 761,7                    |
| ГБУЗ ЛО "Тосненская КМБ"                     | 6 333,6            | 308,1                    | 6 626,2            | 654,9                    | 8 106,3            | 706,3                    | 11 667,4           | 2 359,7                  | 9 452,0            | 1 123,2                  | 14 739,5           | 456,0                    |
| Сахарный диабет                              | 8 274,2            | 526,5                    | 8 357,7            | 531,4                    | 7 600,5            | 349,8                    | 8 264,5            | 501,6                    | 7 627,5            | 545,0                    | 8 704,5            | 1 000,8                  |
| ГБУЗ ЛО "Бокситогорская МБ"                  | 7 139,9            | 495,3                    | 7 714,0            | 267,3                    | 7 952,0            | 146,1                    | 7 927,1            | 16,9                     | 5 890,6            | 40,1                     | 7 590,5            | 917,3                    |
| ГБУЗ ЛО "Волосовская МБ"                     | 7 712,5            | 313,8                    | 8 239,3            | 199,6                    | 8 036,9            | 53,4                     | 8 390,1            | 134,7                    | 7 959,2            | 237,9                    | 8 227,0            | 150,6                    |
| ГБУЗ ЛО "Волховская МБ"                      | 6 808,4            | 162,1                    | 8 214,9            | 305,2                    | 8 737,4            | 310,2                    | 12 591,7           | 533,3                    | 10 328,6           | 558,8                    | 9 051,5            | 932,0                    |
| ГБУЗ ЛО "Всеволожская КМБ"                   | 12 036,6           | 1 071,6                  | 10 141,2           | 572,8                    | 11 813,2           | 1 000,5                  | 9 198,7            | 940,1                    | 7 749,7            | 1 819,3                  | 9 366,0            | 532,7                    |
| ГБУЗ ЛО "Сертоловская ГБ"                    | 7 144,4            | 65,5                     | 5 137,0            | 54,3                     | 3 831,6            | 155,9                    | 3 751,4            | 41,9                     | 10 165,7           | 53,2                     | 10 707,5           | 266,2                    |
| ГБУЗ ЛО "Токсовская КМБ"                     | 9 157,0            | 365,3                    | 4 512,2            | 746,7                    | 4 374,9            | 907,4                    | 4 357,6            | 263,7                    | 5 412,5            | 706,4                    | 7 216,3            | 1 951,1                  |



| Наименование<br>классов<br>и отдельных<br>болезней/МО | 2019                         |                                  | 2020                         |                                  | 2021                         |                                  | 2022                         |                                  | 2023                         |                                  | 2024                         |                                  |
|---|------------------------------|----------------------------------|------------------------------|----------------------------------|------------------------------|----------------------------------|------------------------------|----------------------------------|------------------------------|----------------------------------|------------------------------|----------------------------------|
|   | распро-<br>стра-<br>ненность | первичная<br>заболевае-<br>мость | распро-<br>стра-<br>ненность | первичная<br>заболевае-<br>мость | распро-<br>стра-<br>ненность | первичная<br>заболевае-<br>мость | распро-<br>стра-<br>ненность | первичная<br>заболевае-<br>мость | распро-<br>стра-<br>ненность | первичная<br>заболевае-<br>мость | распро-<br>стра-<br>ненность | первичная<br>заболевае-<br>мость |
| 1   | 2                            | 3                                | 4                            | 5                                | 6                            | 7                                | 8                            | 9                                | 10                           | 11                               | 12                           | 13                               |
| ГБУЗ ЛО<br>"Выборгская МБ"                            | 8 514,2                      | 682,3                            | 6 301,8                      | 846,1                            | 4 870,0                      | 80,2                             | 6 063,2                      | 800,9                            | 6 395,3                      | 236,4                            | 8 456,0                      | 238,4                            |
| ГБУЗ ЛО<br>"Приморская РБ"                            | 7 852,0                      | 902,5                            | 8 831,5                      | 203,8                            | 6 969,1                      | 136,6                            | 10 227,3                     | 71,0                             | 9 659,8                      | 417,2                            | 8 239,4                      | 173,5                            |
| ГБУЗ ЛО<br>"Рошинская МБ"                             | 10 385,9                     | 1 221,9                          | 11 077,2                     | 1 189,7                          | 11 358,5                     | 594,9                            | 13 238,9                     | 452,8                            | 13 607,8                     | 503,1                            | 13 473,9                     | 714,7                            |
| ГБУЗ ЛО<br>"Гатчинская КМБ"                           | 5 364,9                      | 512,1                            | 8 163,3                      | 726,0                            | 5 817,8                      | 305,0                            | 6 209,9                      | 502,5                            | 6 465,2                      | 723,1                            | 6 364,4                      | 1 843,9                          |
| ГБУЗ ЛО<br>"Кингисеппская МБ"                         | 9 481,8                      | 558,0                            | 9 630,9                      | 474,3                            | 9 685,1                      | 275,6                            | 10 094,9                     | 319,5                            | 9 139,5                      | 552,5                            | 9 044,7                      | 433,4                            |
| ГБУЗ ЛО<br>"Киришская КМБ"                            | 18 124,9                     | 784,6                            | 19 728,1                     | 347,2                            | 20 675,8                     | 218,6                            | 21 166,6                     | 93,6                             | 18 941,4                     | 293,4                            | 19 969,3                     | 613,3                            |
| ГБУЗ ЛО<br>"Кировская КМБ"                            | 6 718,0                      | 316,8                            | 6 887,5                      | 464,7                            | 6 443,6                      | 312,3                            | 7 636,2                      | 1 420,1                          | 7 347,3                      | 315,2                            | 6 762,8                      | 355,6                            |
| ГБУЗ ЛО<br>"Лодейнопольская<br>МБ"                    | 7 851,6                      | 487,3                            | 8 603,6                      | 350,9                            | 9 642,1                      | 285,8                            | 10 037,3                     | 346,1                            | 8 429,1                      | 222,5                            | 9 791,7                      | 1 000,8                          |
| ГБУЗ ЛО<br>"Ломоносовская МБ"                         | 8 416,6                      | 553,9                            | 6 599,5                      | 308,6                            | 3 193,9                      | 10,2                             | 3 275,0                      | 0,0                              | 3 344,5                      | 157,1                            | 8 563,0                      | 1 133,0                          |
| ГБУЗ ЛО<br>"Лужская МБ"                               | 13 519,2                     | 1 306,3                          | 13 595,9                     | 1 107,5                          | 12 851,9                     | 244,8                            | 13 442,1                     | 295,3                            | 10 516,6                     | 647,3                            | 10 467,8                     | 70,3                             |
| ГБУЗ ЛО<br>"Подпорожская МБ"                          | 14 862,0                     | 838,1                            | 18 994,8                     | 735,2                            | 15 276,9                     | 884,2                            | 20 477,1                     | 1 342,5                          | 16 873,9                     | 986,0                            | 17 723,8                     | 664,1                            |
| ГБУЗ ЛО<br>"Приозерская МБ"                           | 10 606,6                     | 395,3                            | 10 068,0                     | 340,0                            | 10 399,7                     | 327,3                            | 13 405,0                     | 83,6                             | 9 776,5                      | 271,1                            | 10 108,7                     | 354,7                            |
| ГБУЗ ЛО<br>"Сланцевская МБ"                           | 8 154,7                      | 176,8                            | 7 933,9                      | 131,8                            | 7 073,8                      | 156,0                            | 7 267,0                      | 124,2                            | 6 880,6                      | 53,2                             | 7 215,2                      | 166,1                            |
| ГБУЗ ЛО<br>"Тихвинская МБ"                            | 12 064,3                     | 287,0                            | 12 281,9                     | 351,9                            | 6 863,7                      | 449,4                            | 6 781,6                      | 152,9                            | 6 714,6                      | 167,5                            | 10 510,1                     | 586,8                            |
| ГБУЗ ЛО<br>"Госненская КМБ"                           | 2 676,1                      | 136,9                            | 3 414,3                      | 321,5                            | 5 103,7                      | 375,3                            | 7 385,5                      | 934,5                            | 6 788,6                      | 816,4                            | 8 093,0                      | 241,6                            |
| Сахарный диабет<br>с поражением глаз                  | 137,1                        | 2,5                              | 135,4                        | 2,4                              | 94,5                         | 0,2                              | 114,3                        | 6,8                              | 102,6                        | 2,5                              | 384,5                        | 4,2                              |
| ГБУЗ ЛО<br>"Бокситогорская<br>МБ"                     | 0,0                          | 0,0                              | 7,4                          | 0,0                              | 0,0                          | 0,0                              | 0,0                          | 0,0                              | 26,7                         | 26,7                             | 14,0                         | 0,0                              |

| Наименование классов и отдельных болезней/МО | 2019               |                          | 2020               |                          | 2021               |                          | 2022               |                          | 2023               |                          | 2024               |                          |
|--|--------------------|--------------------------|--------------------|--------------------------|--------------------|--------------------------|--------------------|--------------------------|--------------------|--------------------------|--------------------|--------------------------|
|  | распространенность | первичная заболеваемость | распространенность | первичная заболеваемость | распространенность | первичная заболеваемость | распространенность | первичная заболеваемость | распространенность | первичная заболеваемость | распространенность | первичная заболеваемость |
| 1  | 2                  | 3                        | 4                  | 5                        | 6                  | 7                        | 8                  | 9                        | 10                 | 11                       | 12                 | 13                       |
| ГБУЗ ЛО "Волосовская МБ"                     | 0,0                | 0,0                      | 0,0                | 0,0                      | 0,0                | 0,0                      | 0,0                | 0,0                      | 0,0                | 0,0                      | 966,9              | 0,0                      |
| ГБУЗ ЛО "Волховская МБ"                      | 666,4              | 36,0                     | 697,1              | 37,7                     | 529,5              | 0,0                      | 565,4              | 0,0                      | 504,5              | 0,0                      | 1 274,5            | 4,3                      |
| ГБУЗ ЛО "Всеволожская КМБ"                   | 57,7               | 0,0                      | 2,1                | 0,0                      | 23,9               | 21,5                     | 51,8               | 7,8                      | 28,1               | 0,0                      | 69,0               | 2,2                      |
| ГБУЗ ЛО "Сертоловская ГБ"                    | 0,0                | 0,0                      | 0,0                | 0,0                      | 0,0                | 0,0                      | 0,0                | 0,0                      | 0,0                | 0,0                      | 42,9               | 0,0                      |
| ГБУЗ ЛО "Токсовская КМБ"                     | 20,3               | 0,0                      | 23,2               | 0,0                      | 27,1               | 0,0                      | 23,8               | 0,0                      | 44,9               | 11,8                     | 26,9               | 4,5                      |
| ГБУЗ ЛО "Выборгская МБ"                      | 10,8               | 0,0                      | 8,7                | 0,0                      | 0,0                | 0,0                      | 0,0                | 0,0                      | 0,0                | 0,0                      | 0,0                | 0,0                      |
| ГБУЗ ЛО "Приморская РБ"                      | 0,0                | 0,0                      | 0,0                | 0,0                      | 0,0                | 0,0                      | 142,0              | 35,5                     | 128,4              | 0,0                      | 115,6              | 0,0                      |
| ГБУЗ ЛО "Родинская МБ"                       | 0,0                | 0,0                      | 0,0                | 0,0                      | 0,0                | 0,0                      | 50,3               | 8,4                      | 67,1               | 8,4                      | 63,1               | 0,0                      |
| ГБУЗ ЛО "Гатчинская КМБ"                     | 2,8                | 1,4                      | 2,9                | 1,5                      | 2,9                | 0,0                      | 3,1                | 0,0                      | 2,8                | 0,0                      | 120,0              | 1,4                      |
| ГБУЗ ЛО "Кингисеппская МБ"                   | 0,0                | 0,0                      | 243,9              | 0,0                      | 243,9              | 0,0                      | 257,5              | 0,0                      | 226,4              | 0,0                      | 0,0                | 0,0                      |
| ГБУЗ ЛО "Киришская КМБ"                      | 1 354,7            | 5,6                      | 5,9                | 0,0                      | 5,9                | 0,0                      | 0,0                | 0,0                      | 5,9                | 5,9                      | 18,4               | 12,3                     |
| ГБУЗ ЛО "Кировская КМБ"                      | 659,5              | 3,2                      | 673,8              | 0,0                      | 667,4              | 0,0                      | 701,4              | 0,0                      | 696,0              | 0,0                      | 701,0              | 0,0                      |
| ГБУЗ ЛО "Лодейнопольская МБ"                 | 0,0                | 0,0                      | 12,1               | 0,0                      | 0,0                | 0,0                      | 0,0                | 0,0                      | 0,0                | 0,0                      | 2 285,6            | 0,0                      |
| ГБУЗ ЛО "Ломоносовская МБ"                   | 192,9              | 0,0                      | 200,6              | 0,0                      | 76,2               | 0,0                      | 78,1               | 0,0                      | 76,0               | 0,0                      | 30,3               | 20,2                     |
| ГБУЗ ЛО "Лужская МБ"                         | 0,0                | 0,0                      | 495,8              | 4,6                      | 117,7              | 0,0                      | 125,1              | 0,0                      | 105,1              | 0,0                      | 123,1              | 13,2                     |
| ГБУЗ ЛО "Подпорожская МБ"                    | 0,0                | 0,0                      | 0,0                | 0,0                      | 0,0                | 0,0                      | 0,0                | 0,0                      | 0,0                | 0,0                      | 0,0                | 0,0                      |
| ГБУЗ ЛО "Приозерская МБ"                     | 0,0                | 0,0                      | 0,0                | 0,0                      | 5,7                | 0,0                      | 0,0                | 0,0                      | 0,0                | 0,0                      | 0,0                | 0,0                      |

| Наименование классов и отдельных болезней/МО | 2019               |                          | 2020               |                          | 2021               |                          | 2022               |                          | 2023               |                          | 2024               |                          |
|--|--------------------|--------------------------|--------------------|--------------------------|--------------------|--------------------------|--------------------|--------------------------|--------------------|--------------------------|--------------------|--------------------------|
|  | распространенность | первичная заболеваемость | распространенность | первичная заболеваемость | распространенность | первичная заболеваемость | распространенность | первичная заболеваемость | распространенность | первичная заболеваемость | распространенность | первичная заболеваемость |
| 1  | 2                  | 3                        | 4                  | 5                        | 6                  | 7                        | 8                  | 9                        | 10                 | 11                       | 12                 | 13                       |
| ГБУЗ ЛО "Сланцевская МБ"                     | 0,0                | 0,0                      | 0,0                | 0,0                      | 0,0                | 0,0                      | 0,0                | 0,0                      | 0,0                | 0,0                      | 0,0                | 0,0                      |
| ГБУЗ ЛО "Тихвинская МБ"                      | 0,0                | 0,0                      | 0,0                | 0,0                      | 0,0                | 0,0                      | 0,0                | 0,0                      | 0,0                | 0,0                      | 360,3              | 36,0                     |
| ГБУЗ ЛО "Тосненская КМБ"                     | 5,7                | 0,0                      | 53,6               | 0,0                      | 53,2               | 0,0                      | 237,5              | 87,5                     | 167,9              | 5,8                      | 66,4               | 0,0                      |
| Сахарный диабет с поражением почек           | 103,6              | 1,4                      | 96,2               | 3,6                      | 51,2               | 1,0                      | 58,2               | 4,9                      | 60,2               | 3,5                      | 745,9              | 21,3                     |
| ГБУЗ ЛО "Бокситогорская МБ"                  | 0,0                | 0,0                      | 0,0                | 0,0                      | 0,0                | 0,0                      | 0,0                | 0,0                      | 0,0                | 0,0                      | 0,0                | 0,0                      |
| ГБУЗ ЛО "Волосовская МБ"                     | 0,0                | 0,0                      | 0,0                | 0,0                      | 0,0                | 0,0                      | 0,0                | 0,0                      | 0,0                | 0,0                      | 895,6              | 0,0                      |
| ГБУЗ ЛО "Волховская МБ"                      | 82,9               | 7,2                      | 79,1               | 0,0                      | 79,4               | 0,0                      | 80,2               | 0,0                      | 166,8              | 0,0                      | 199,4              | 0,0                      |
| ГБУЗ ЛО "Всеволожская КМБ"                   | 20,0               | 0,0                      | 52,5               | 29,4                     | 74,0               | 11,9                     | 57,0               | 12,9                     | 46,0               | 38,3                     | 10,8               | 2,2                      |
| ГБУЗ ЛО "Сертоловская ГБ"                    | 0,0                | 0,0                      | 0,0                | 0,0                      | 0,0                | 0,0                      | 0,0                | 0,0                      | 17,7               | 0,0                      | 34,3               | 0,0                      |
| ГБУЗ ЛО "Токсовская КМБ"                     | 216,5              | 0,0                      | 28,9               | 0,0                      | 44,3               | 7,4                      | 73,7               | 2,4                      | 82,7               | 0,0                      | 877,9              | 65,1                     |
| ГБУЗ ЛО "Выборгская МБ"                      | 0,0                | 0,0                      | 15,3               | 0,0                      | 0,0                | 0,0                      | 0,0                | 0,0                      | 0,0                | 0,0                      | 0,0                | 0,0                      |
| ГБУЗ ЛО "Приморская РБ"                      | 0,0                | 0,0                      | 0,0                | 0,0                      | 0,0                | 0,0                      | 35,5               | 35,5                     | 32,1               | 0,0                      | 28,9               | 0,0                      |
| ГБУЗ ЛО "Рощинская МБ"                       | 0,0                | 0,0                      | 0,0                | 0,0                      | 0,0                | 0,0                      | 16,8               | 8,4                      | 83,8               | 8,4                      | 63,1               | 0,0                      |
| ГБУЗ ЛО "Гатчинская КМБ"                     | 0,0                | 0,0                      | 0,0                | 0,0                      | 0,0                | 0,0                      | 0,0                | 0,0                      | 0,0                | 0,0                      | 35,7               | 7,1                      |
| ГБУЗ ЛО "Кингисеппская МБ"                   | 0,0                | 0,0                      | 45,2               | 0,0                      | 45,2               | 0,0                      | 47,7               | 0,0                      | 40,8               | 0,0                      | 0,0                | 0,0                      |
| ГБУЗ ЛО "Киришская КМБ"                      | 1 636,9            | 0,0                      | 0,0                | 0,0                      | 11,8               | 0,0                      | 12,5               | 0,0                      | 5,9                | 0,0                      | 6,1                | 0,0                      |
| ГБУЗ ЛО "Кировская КМБ"                      | 206,9              | 0,0                      | 212,4              | 0,0                      | 210,4              | 0,0                      | 221,1              | 0,0                      | 216,7              | 0,0                      | 331,9              | 0,0                      |

| Наименование классов и отдельных болезней/МО | 2019               |                          | 2020               |                          | 2021               |                          | 2022               |                          | 2023               |                          | 2024               |                          |
|--|--------------------|--------------------------|--------------------|--------------------------|--------------------|--------------------------|--------------------|--------------------------|--------------------|--------------------------|--------------------|--------------------------|
|  | распространенность | первичная заболеваемость | распространенность | первичная заболеваемость | распространенность | первичная заболеваемость | распространенность | первичная заболеваемость | распространенность | первичная заболеваемость | распространенность | первичная заболеваемость |
| 1  | 2                  | 3                        | 4                  | 5                        | 6                  | 7                        | 8                  | 9                        | 10                 | 11                       | 12                 | 13                       |
| ГБУЗ ЛО "Лодейнопольская МБ"                 | 420,8              | 33,2                     | 375,1              | 0,0                      | 385,2              | 0,0                      | 412,7              | 0,0                      | 383,1              | 0,0                      | 662,7              | 27,0                     |
| ГБУЗ ЛО "Ломоносовская МБ"                   | 222,5              | 9,9                      | 102,9              | 0,0                      | 101,6              | 0,0                      | 104,1              | 0,0                      | 101,3              | 0,0                      | 40,5               | 40,5                     |
| ГБУЗ ЛО "Лужская МБ"                         | 0,0                | 0,0                      | 421,7              | 18,5                     | 221,3              | 9,4                      | 235,2              | 10,0                     | 197,6              | 8,4                      | 250,6              | 0,0                      |
| ГБУЗ ЛО "Подпорожская МБ"                    | 0,0                | 0,0                      | 12,1               | 0,0                      | 12,3               | 0,0                      | 0,0                | 0,0                      | 0,0                | 0,0                      | 0,0                | 0,0                      |
| ГБУЗ ЛО "Приозерская МБ"                     | 0,0                | 0,0                      | 0,0                | 0,0                      | 0,0                | 0,0                      | 0,0                | 0,0                      | 0,0                | 0,0                      | 0,0                | 0,0                      |
| ГБУЗ ЛО "Сланцевская МБ"                     | 0,0                | 0,0                      | 0,0                | 0,0                      | 7,8                | 0,0                      | 8,3                | 0,0                      | 7,6                | 0,0                      | 7,9                | 0,0                      |
| ГБУЗ ЛО "Тихвинская МБ"                      | 0,0                | 0,0                      | 0,0                | 0,0                      | 0,0                | 0,0                      | 0,0                | 0,0                      | 0,0                | 0,0                      | 6 243,2            | 319,1                    |
| ГБУЗ ЛО "Тосненская КМБ"                     | 8,6                | 0,0                      | 35,7               | 0,0                      | 41,4               | 0,0                      | 100,0              | 43,8                     | 86,8               | 0,0                      | 42,3               | 0,0                      |
| Сахарный диабет 1 типа                       | 612,5              | 23,8                     | 505,9              | 31,5                     | 377,0              | 30,3                     | 515,8              | 30,4                     | 460,8              | 25,2                     | 504,5              | 21,1                     |
| ГБУЗ ЛО "Бокситогорская МБ"                  | 309,5              | 0,0                      | 319,3              | 0,0                      | 361,5              | 38,5                     | 396,4              | 0,0                      | 313,9              | 0,0                      | 672,2              | 0,0                      |
| ГБУЗ ЛО "Волосовская МБ"                     | 503,5              | 0,0                      | 230,4              | 0,0                      | 229,0              | 0,0                      | 245,6              | 0,0                      | 230,3              | 0,0                      | 198,1              | 15,9                     |
| ГБУЗ ЛО "Волховская МБ"                      | 82,9               | 3,6                      | 309,0              | 15,1                     | 295,0              | 7,6                      | 296,7              | 0,0                      | 404,5              | 0,0                      | 572,2              | 47,7                     |
| ГБУЗ ЛО "Всеволожская КМБ"                   | 1 065,0            | 53,2                     | 942,1              | 29,4                     | 620,9              | 136,1                    | 1 261,2            | 98,4                     | 1 244,3            | 107,3                    | 761,3              | 15,1                     |
| ГБУЗ ЛО "Сертоловская ГБ"                    | 43,7               | 0,0                      | 31,0               | 0,0                      | 22,3               | 0,0                      | 21,0               | 0,0                      | 203,8              | 0,0                      | 197,5              | 25,8                     |
| ГБУЗ ЛО "Токсовская КМБ"                     | 1 143,4            | 33,8                     | 755,4              | 127,3                    | 673,8              | 105,7                    | 632,0              | 23,8                     | 571,7              | 37,8                     | 464,8              | 4,5                      |
| ГБУЗ ЛО "Выборгская МБ"                      | 385,5              | 8,7                      | 309,6              | 34,9                     | 299,6              | 8,4                      | 325,4              | 37,5                     | 360,3              | 9,2                      | 324,5              | 7,4                      |
| ГБУЗ ЛО "Приморская РБ"                      | 60,2               | 0,0                      | 67,9               | 0,0                      | 54,7               | 0,0                      | 35,5               | 0,0                      | 64,2               | 0,0                      | 115,6              | 0,0                      |

| Наименование классов и отдельных болезней/МО | 2019               |                          | 2020               |                          | 2021               |                          | 2022               |                          | 2023               |                          | 2024               |                          |
|--|--------------------|--------------------------|--------------------|--------------------------|--------------------|--------------------------|--------------------|--------------------------|--------------------|--------------------------|--------------------|--------------------------|
|  | распространенность | первичная заболеваемость | распространенность | первичная заболеваемость | распространенность | первичная заболеваемость | распространенность | первичная заболеваемость | распространенность | первичная заболеваемость | распространенность | первичная заболеваемость |
| 1  | 2                  | 3                        | 4                  | 5                        | 6                  | 7                        | 8                  | 9                        | 10                 | 11                       | 12                 | 13                       |
| ГБУЗ ЛО "Родинская МБ"                       | 852,1              | 40,2                     | 1 141,5            | 88,4                     | 892,3              | 40,2                     | 989,4              | 8,4                      | 989,4              | 16,8                     | 658,6              | 77,1                     |
| ГБУЗ ЛО "Гатчинская КМБ"                     | 163,3              | 20,9                     | 136,1              | 39,5                     | 151,0              | 14,7                     | 166,0              | 50,7                     | 149,9              | 45,8                     | 548,5              | 55,7                     |
| ГБУЗ ЛО "Кингисеппская МБ"                   | 77,9               | 0,0                      | 81,3               | 0,0                      | 72,3               | 0,0                      | 76,3               | 0,0                      | 117,8              | 4,5                      | 117,8              | 0,0                      |
| ГБУЗ ЛО "Киришская КМБ"                      | 5 994,6            | 62,1                     | 1 300,7            | 35,3                     | 1 087,0            | 35,4                     | 1 515,9            | 31,2                     | 1 073,8            | 29,3                     | 1 036,5            | 30,7                     |
| ГБУЗ ЛО "Кировская КМБ"                      | 142,2              | 0,0                      | 132,8              | 10,0                     | 134,8              | 32,9                     | 114,0              | 0,0                      | 98,5               | 0,0                      | 243,8              | 0,0                      |
| ГБУЗ ЛО "Лодейнопольская МБ"                 | 254,7              | 0,0                      | 350,9              | 0,0                      | 447,3              | 74,6                     | 266,2              | 0,0                      | 197,8              | 0,0                      | 216,4              | 27,0                     |
| ГБУЗ ЛО "Ломоносовская МБ"                   | 1 320,3            | 153,3                    | 1 733,4            | 61,7                     | 319,9              | 5,1                      | 328,0              | 0,0                      | 324,3              | 5,1                      | 1 178,5            | 30,3                     |
| ГБУЗ ЛО "Лужская МБ"                         | 1 122,2            | 43,8                     | 1 274,3            | 51,0                     | 946,2              | 14,1                     | 980,9              | 10,0                     | 865,9              | 29,4                     | 729,8              | 17,6                     |
| ГБУЗ ЛО "Подпорожская МБ"                    | 122,9              | 22,3                     | 301,3              | 0,0                      | 208,8              | 61,4                     | 312,8              | 0,0                      | 78,4               | 11,2                     | 274,8              | 0,0                      |
| ГБУЗ ЛО "Приозерская МБ"                     | 87,8               | 11,0                     | 92,2               | 11,5                     | 287,1              | 0,0                      | 955,8              | 11,9                     | 271,1              | 5,5                      | 280,3              | 0,0                      |
| ГБУЗ ЛО "Сланцевская МБ"                     | 198,9              | 0,0                      | 62,0               | 0,0                      | 70,2               | 7,8                      | 66,2               | 0,0                      | 83,6               | 0,0                      | 87,0               | 0,0                      |
| ГБУЗ ЛО "Тихвинская МБ"                      | 82,0               | 36,4                     | 1 142,4            | 28,9                     | 659,5              | 34,2                     | 664,5              | 21,1                     | 679,8              | 14,8                     | 401,5              | 46,3                     |
| ГБУЗ ЛО "Тосненская КМБ"                     | 182,6              | 0,0                      | 259,0              | 6,0                      | 328,0              | 8,9                      | 1 022,0            | 109,4                    | 984,3              | 40,5                     | 730,8              | 6,0                      |
| Сахарный диабет 2 типа                       | 7 394,3            | 492,1                    | 7 271,0            | 473,2                    | 6 961,7            | 318,5                    | 7 487,2            | 459,6                    | 6 897,2            | 510,0                    | 7 973,5            | 753,3                    |
| ГБУЗ ЛО "Бокситогорская МБ"                  | 6 830,4            | 495,3                    | 7 387,3            | 267,3                    | 7 590,6            | 107,7                    | 7 530,8            | 16,9                     | 5 550,0            | 13,4                     | 6 904,3            | 917,3                    |
| ГБУЗ ЛО "Волосовская МБ"                     | 7 179,9            | 306,5                    | 7 878,4            | 199,6                    | 7 800,3            | 53,4                     | 8 144,5            | 134,7                    | 7 728,9            | 237,9                    | 8 028,8            | 134,7                    |
| ГБУЗ ЛО "Волховская МБ"                      | 2 824,2            | 86,5                     | 7 902,2            | 290,2                    | 8 438,6            | 302,6                    | 12 291,0           | 533,3                    | 9 252,8            | 558,8                    | 7 807,4            | 880,0                    |
| ГБУЗ ЛО "Всеволожская КМБ"                   | 10 594,4           | 996,2                    | 8 901,1            | 501,5                    | 11 001,3           | 859,7                    | 7 875,4            | 818,4                    | 6 369,9            | 1 648,1                  | 8 496,9            | 508,9                    |

| Наименование<br>классов<br>и отдельных<br>болезней/МО | 2019                         |                                  | 2020                         |                                  | 2021                         |                                  | 2022                         |                                  | 2023                         |                                  | 2024                         |                                  |
|---|------------------------------|----------------------------------|------------------------------|----------------------------------|------------------------------|----------------------------------|------------------------------|----------------------------------|------------------------------|----------------------------------|------------------------------|----------------------------------|
|   | распро-<br>стра-<br>ненность | первичная<br>заболевае-<br>мость | распро-<br>стра-<br>ненность | первичная<br>заболевае-<br>мость | распро-<br>стра-<br>ненность | первичная<br>заболевае-<br>мость | распро-<br>стра-<br>ненность | первичная<br>заболевае-<br>мость | распро-<br>стра-<br>ненность | первичная<br>заболевае-<br>мость | распро-<br>стра-<br>ненность | первичная<br>заболевае-<br>мость |
| 1   | 2                            | 3                                | 4                            | 5                                | 6                            | 7                                | 8                            | 9                                | 10                           | 11                               | 12                           | 13                               |
| ГБУЗ ЛО<br>"Сертоловская ГБ"                          | 7 100,7                      | 65,5                             | 5 105,9                      | 54,3                             | 3 809,3                      | 155,9                            | 3 730,5                      | 41,9                             | 9 944,2                      | 53,2                             | 10 484,3                     | 240,4                            |
| ГБУЗ ЛО<br>"Токсовская КМБ"                           | 7 787,0                      | 331,5                            | 3 756,8                      | 619,4                            | 3 678,9                      | 794,3                            | 3 725,6                      | 240,0                            | 4 795,9                      | 666,2                            | 6 574,2                      | 1 877,0                          |
| ГБУЗ ЛО<br>"Выборгская МБ"                            | 8 083,2                      | 673,6                            | 5 968,2                      | 811,2                            | 4 570,4                      | 71,7                             | 5 735,7                      | 763,4                            | 6 035,0                      | 227,2                            | 8 131,6                      | 231,1                            |
| ГБУЗ ЛО<br>"Приморская РБ"                            | 7 791,8                      | 902,5                            | 8 763,6                      | 203,8                            | 6 914,5                      | 136,6                            | 10 191,8                     | 71,0                             | 9 531,5                      | 417,2                            | 7 979,2                      | 173,5                            |
| ГБУЗ ЛО<br>"Рощинская МБ"                             | 9 533,8                      | 1 181,7                          | 9 935,7                      | 1 101,3                          | 10 442,1                     | 554,7                            | 12 249,5                     | 444,4                            | 12 618,4                     | 486,3                            | 12 738,2                     | 637,6                            |
| ГБУЗ ЛО<br>"Гатчинская КМБ"                           | 5 186,3                      | 489,8                            | 5 432,0                      | 519,6                            | 5 605,2                      | 290,3                            | 6 008,6                      | 436,4                            | 6 283,4                      | 663,5                            | 5 763,1                      | 1 786,8                          |
| ГБУЗ ЛО<br>"Кингисеппская МБ"                         | 9 403,9                      | 558,0                            | 9 549,6                      | 474,3                            | 9 612,9                      | 275,6                            | 10 018,6                     | 319,5                            | 9 021,7                      | 548,0                            | 8 926,9                      | 433,4                            |
| ГБУЗ ЛО<br>"Киришская КМБ"                            | 12 130,3                     | 722,5                            | 13 224,6                     | 311,9                            | 14 089,1                     | 183,1                            | 14 011,2                     | 62,4                             | 12 539,6                     | 246,4                            | 13 357,9                     | 582,6                            |
| ГБУЗ ЛО<br>"Кировская КМБ"                            | 6 575,7                      | 316,8                            | 6 754,7                      | 454,7                            | 6 308,8                      | 279,4                            | 7 522,2                      | 1 420,1                          | 7 248,9                      | 315,2                            | 6 519,0                      | 355,6                            |
| ГБУЗ ЛО<br>"Лодейнопольская<br>МБ"                    | 7 596,9                      | 487,3                            | 8 252,7                      | 350,9                            | 9 194,8                      | 211,2                            | 9 771,0                      | 346,1                            | 8 231,4                      | 222,5                            | 9 521,2                      | 919,7                            |
| ГБУЗ ЛО<br>"Ломоносовская МБ"                         | 6 591,8                      | 316,5                            | 4 686,0                      | 246,9                            | 2 026,0                      | 5,1                              | 2 077,5                      | 0,0                              | 2 173,9                      | 152,0                            | 7 237,9                      | 1 006,5                          |
| ГБУЗ ЛО<br>"Лужская МБ"                               | 12 318,1                     | 1 240,6                          | 12 298,4                     | 1 056,5                          | 11 868,0                     | 226,0                            | 12 271,0                     | 285,3                            | 9 650,7                      | 617,9                            | 9 364,3                      | 48,4                             |
| ГБУЗ ЛО<br>"Подпорожская МБ"                          | 14 739,1                     | 815,7                            | 18 681,5                     | 735,2                            | 15 055,9                     | 822,8                            | 20 164,2                     | 1 342,5                          | 16 795,5                     | 974,8                            | 17 449,0                     | 664,1                            |
| ГБУЗ ЛО<br>"Приозерская МБ"                           | 10 518,8                     | 384,3                            | 9 975,8                      | 328,5                            | 10 106,8                     | 327,3                            | 12 413,4                     | 65,7                             | 9 505,4                      | 265,6                            | 9 828,4                      | 354,7                            |
| ГБУЗ ЛО<br>"Сланцевская МБ"                           | 7 955,8                      | 176,8                            | 7 871,9                      | 131,8                            | 7 003,6                      | 148,2                            | 7 200,8                      | 124,2                            | 6 796,9                      | 53,2                             | 7 128,2                      | 166,1                            |
| ГБУЗ ЛО<br>"Тихвинская МБ"                            | 11 982,3                     | 250,6                            | 11 139,5                     | 323,0                            | 6 204,2                      | 415,2                            | 6 117,2                      | 131,8                            | 6 034,8                      | 152,7                            | 10 108,6                     | 540,4                            |
| ГБУЗ ЛО<br>"Тосненская КМБ"                           | 2 373,7                      | 134,1                            | 3 015,4                      | 315,5                            | 4 524,5                      | 366,5                            | 6 025,9                      | 712,6                            | 5 532,2                      | 752,7                            | 7 153,9                      | 229,5                            |

Показатели распространенности (болезнаенности) общей и показатель общей заболеваемости (выявляемости) на 100 тыс. населения старше трудоспособного возраста в последние пять лет имеют тенденцию к росту. Данные показатели с 2018 года увеличились на 23,4% (выше, чем по всему населению за пять лет – 8,7%) и 53,5% (выше, чем по всему населению за пять лет – на 7%), что, возможно, связано с "постковидным синдромом".

В 2021 году наиболее высокие показатели общей заболеваемости (первичной) на 100 тыс. населения старше трудоспособного возраста зарегистрированы в ГБУЗ ЛО "Тихвинская МБ" (выше среднеобластного показателя в 2,2 раза), где зарегистрирована самая высокая заболеваемость COVID-19, ГБУЗ ЛО "Кировская КМБ", ГБУЗ ЛО "Всеволожская КМБ". Наиболее низкие показатели общей заболеваемости (первичной) зарегистрированы в ГБУЗ ЛО "Ломоносовская МБ" (показатель ниже среднеобластного в 6,1 раза), ГБУЗ ЛО "Волосовская МБ", ГБУЗ ЛО "Бокситогорская МБ". Разница между максимальным и минимальным показателями составила 13,3 раза.

В 2022 году наиболее высокие показатели общей заболеваемости (первичной) на 100 тыс. населения старше трудоспособного возраста зарегистрированы в тех же МО: ГБУЗ ЛО "Тихвинская МБ", ГБУЗ ЛО "Кировская КМБ", ГБУЗ ЛО "Всеволожская КМБ". Максимальный показатель отмечен в ГБУЗ ЛО "Всеволожская КМБ", который превысил среднеобластной в 2,7 раза. Наиболее низкие показатели общей заболеваемости (первичной) на 100 тыс. населения старше трудоспособного возраста зарегистрированы в ГБУЗ ЛО "Волосовская МБ" (показатель ниже среднеобластного в 4,2 раза), ГБУЗ ЛО "Ломоносовская МБ", ГБУЗ ЛО "Бокситогорская МБ". Разница между максимальным и минимальным показателями уменьшилась до 11,3 раза.

Показатель распространенности (болезнаенности) болезнями эндокринной системы на 100 тыс. населения старше трудоспособного возраста в последние пять лет имеет волнообразное течение с резким всплеском в 2019 году на 27,7%, с последующим снижением в 2021 году и 2022 году на 12,9%, а затем на 14,7% соответственно. За 2022 год вновь зарегистрировано увеличение показателя на 15,3%. Данный показатель с 2018 года увеличился на 9,5%. Показатель первичной заболеваемости эндокринными заболеваниями на 100 тыс. населения старше трудоспособного возраста также имеет волнообразное течение с еще большим всплеском количества впервые выявленных эндокринных заболеваний: более чем в два раза в 2019 году с последующим снижением в 2021 году и 2022 году на 56,2%, а затем на 13,4% соответственно. В 2022 году вновь имеет место всплеск данного показателя на 40,3%. За пять лет первичная заболеваемость болезнями эндокринной системы увеличилась на 13,8%.

В 2021 году наиболее высокие показатели заболеваемости эндокринными заболеваниями на 100 тыс. населения старше трудоспособного возраста зарегистрированы в ГБУЗ ЛО "Кировская КМБ" (показатель выше среднеобластного в 3,6 раза), ГБУЗ ЛО "Всеволожская КМБ", ГБУЗ ЛО "Сертоловская ГБ". Наиболее низкие показатели общей заболеваемости (первичной) зарегистрированы в 2021 году в ГБУЗ ЛО "Волосовская МБ" (показатель меньше среднеобластного в 19 раз), ГБУЗ ЛО "Сертоловская ГБ", ГБУЗ ЛО "Ломоносовская МБ". Разница между максимальным и минимальным показателями в МО составила 68,7 раза.

В 2022 году наиболее высокие показатели заболеваемости эндокринными заболеваниями на 100 тыс. населения старше трудоспособного возраста зарегистрированы в ГБУЗ ЛО "Всеволожская КМБ" (показатель выше среднеобластного в 3,4 раза), ГБУЗ ЛО "Кировская КМБ", ГБУЗ ЛО "Госненская КМБ". Наиболее низкие показатели общей заболеваемости (первичной) зарегистрированы в 2021 году в ГБУЗ ЛО "Сертоловская ГБ" (показатель меньше среднеобластного в 23 раза), в ГБУЗ ЛО "Ломоносовская МБ" новые случаи эндокринных заболеваний не регистрировались.

Показатель распространенности (болезненности) СД на 100 тыс. взрослого старше трудоспособного населения в последние пять лет имеет волнообразный характер: в 2021 году – максимальное снижение на 9,1%, в 2022 году рост по отношению к 2021 году – на 8,7% (колебания показателя менее выражены, чем показателя распространенности СД лиц трудоспособного возраста). Данный показатель с 2018 года увеличился на 7,6% (ниже, чем у лиц трудоспособного возраста – 13,5%). Показатель первичной заболеваемости СД на 100 тыс. населения старше трудоспособного возраста также имеет волнообразное течение: в 2019 году зарегистрирован спад показателя на 7,9%, а в 2021 году падение составило 34,2%, в то же время данный показатель "взлетел" на 45,8% в группе лиц трудоспособного возраста в 2019 году и "упал" на 55,5% в 2020 году в период развития пандемии COVID-19, но уже в 2021 году снижение показателя составило не более 19,2%. В 2022 году отмечен значительный рост выявляемости СД на 43,4% (в группе лиц трудоспособного возраста прирост составил только 10,9%).

Наиболее высокие показатели заболеваемости СД на 100 тыс. взрослого старше трудоспособного населения в 2021 году зарегистрированы в ГБУЗ ЛО "Всеволожская КМБ" (максимальный показатель среди медицинских организаций – 1005,5 на 100 тыс. населения при среднеобластном – 349,8 на 100 тыс. населения, кратность – 34,3 раза), ГБУЗ ЛО "Приозерская МБ", ГБУЗ ЛО "Рощинская МБ". Наиболее низкие показатели зарегистрированы в 2021 году в ГБУЗ ЛО "Ломоносовская МБ" (показатель – 10,2 на 100 тыс. населения при среднеобластном – 349,8 на 100 тыс. населения, кратность – 34,3 раза), ГБУЗ ЛО "Волосовская ГБ", ГБУЗ ЛО "Выборгская МБ". Разброс показателей между МО составляет 98,5 раза.

В 2022 году наиболее высокие показатели заболеваемости СД в ГБУЗ ЛО "Кировская КМБ" (максимальный показатель среди МО – 1420,1 на 100 тыс. населения при среднеобластном – 501,6 на 100 тыс. населения, кратность – 2,8 раза), ГБУЗ ЛО "Всеволожская КМБ", ГБУЗ ЛО "Госненская КМБ". Значительно ниже среднеобластного показателя зарегистрирована заболеваемость в ГБУЗ ЛО "Сертоловская ГБ" и ГБУЗ ЛО "Бокситогорская МБ", в ГБУЗ ЛО "Ломоносовская МБ" новые случаи СД в данной возрастной группе не регистрировались.

Показатели распространенности (болезненности) СД с поражением глаз и с поражением почек на 100 тыс. лиц старше трудоспособного возраста в последние пять лет имеют также волнообразный характер, но со значительно меньшими отклонениями, чем у лиц трудоспособного возраста: в 2019 году и 2022 году зарегистрированы подъемы показателей как с диабетической ретинопатией, так и с диабетической нефропатией – максимальный прирост в 2019 году на 22,5% и 57,9% соответственно, в 2020 году и 2021 году – снижение с максимумом в 30,2% и 46,8% соответственно. В 2022 году зарегистрирован рост по отношению к показателям 2021 года на 21,0% и 13,6% соответственно. За пять лет отмечены



по крайним годам анализируемого периода увеличение показателя распространенности (болезненности) СД с поражением глаз на 31,3% и снижение показателя распространенности (болезненности) СД с поражением почек на 31,2%. Анализировать динамику показателей первичной заболеваемости СД как с диабетической ретинопатией, так и с диабетической нефропатией по данным формы № 12 не представляется возможным, так как данные предоставлены в 2021 году по первому показателю только ГБУЗ ЛО "Всеволожская КМБ", а по второму – только 12 из 21 МО; аналогично и по 2022 году – четыре и пять медицинских организаций соответственно. Необходимо проводить контроль за регистрацией и предоставлением достоверных данных медицинскими организациями.

Показатель распространенности (болезненности) СД 1 типа на 100 тыс. лиц старше трудоспособного возраста в период 2019 – 2021 годов имеет тенденцию к снижению с 7,4% до 25,5%. В 2022 году зафиксирован рост показателя на 36,8%. За пять лет показатель снизился в целом на 22,1%. Показатель первичной заболеваемости СД 1 типа на 100 тыс. старше трудоспособного населения имеет более выраженное волнообразное течение: в 2019 году и 2021 году зарегистрировано падение показателя на 22,7% и 3,8% соответственно, меньше чем показатель по взрослому трудоспособному населению; в 2020 году – рост на 32,4%, в два раза выше, чем по трудоспособному взрослому населению, а также незначительный рост в 2022 году. За пять лет выявляемость СД 1 типа у взрослых снизилась всего лишь на 1,3%, при снижении на 74,5% в группе трудоспособного населения, и на 62,9% в целом по взрослому населению. Такие колебания первичной заболеваемости СД 1 типа в старшей возрастной группе населения и отличия от других возрастных групп связаны, по-видимому, с пандемией COVID-19.

Наиболее высокие показатели заболеваемости СД 1 типа лиц старше трудоспособного возраста в 2021 году зарегистрированы в ГБУЗ ЛО "Токсовская КМБ" и ГБУЗ ЛО "Всеволожская КМБ". Не регистрировались новые случаи СД 1 типа в пяти МО.

В 2022 году наиболее высокие показатели заболеваемости СД 1 типа зарегистрированы в ГБУЗ ЛО "Тосненская КМБ" и также ГБУЗ ЛО "Всеволожская КМБ". Не регистрировались новые случаи СД 1 типа в 11 МО.

Показатель распространенности (болезненности) СД 2 типа на 100 тыс. населения старше трудоспособного возраста в последние пять лет увеличился на 10,1% (менее, чем по взрослым в целом, в том числе среди трудоспособных лиц) с подъемами в 2019 году и 2022 году на 8,7% и 7,5% соответственно; в 2020 году и 2021 году отмечалось незначительное снижение на 1,7% и 4,3% соответственно, что, по-видимому, связано с пандемией COVID-19. Показатель первичной заболеваемости СД 2 типа на 100 тыс. старше трудоспособного населения имеет более выраженное волнообразное течение: резкий спад в 2021 году на 32,7% и резкий подъем в 2022 году на 44,3% по отношению к предыдущему 2021 году, тогда как в группе трудоспособного населения в 2022 году еще отмечалось снижение первичной заболеваемости на 4,3%. За пять лет выявляемость в данной возрастной категории населения снизилась на 6,8%, в то время как среди лиц трудоспособного возраста падение составило 46% (по взрослому населению в целом – на 23%).

Наиболее высокие показатели заболеваемости СД 2 типа в 2021 году зарегистрированы в ГБУЗ ЛО "Всеволожская КМБ" (максимальный показатель среди МО – 859,7 на 100 тыс. старше трудоспособного населения при среднеобластном –

318,5 на 100 тыс. населения, более чем в 2,7 раза), ГБУЗ ЛО "Токсовская МБ" и ГБУЗ ЛО "Приозерская МБ". Наиболее низкие показатели зарегистрированы в 2021 году в ГБУЗ ЛО "Ломоносовская МБ" – 5,1 на 100 тыс. населения (ниже среднеобластного показателя в 62,5 раза), ГБУЗ ЛО "Выборгская МБ" и в ГБУЗ ЛО "Волосовская МБ". Кратность разницы минимального и максимального показателя составила 168,6.

В 2022 году наиболее высокие показатели заболеваемости СД 2 типа также в ГБУЗ ЛО "Всеволожская КМБ", ГБУЗ ЛО "Кировская КМБ" (максимальный показатель среди медицинских организаций – 1420,1 на 100 тыс. лиц старше трудоспособного возраста при среднеобластном – 459,6 на 100 тыс. населения, кратность составляет 3,1) и ГБУЗ ЛО "Выборгская МБ". Значительно ниже среднеобластного показателя зарегистрирована заболеваемость в ГБУЗ ЛО "Бокситогорская МБ", ГБУЗ ЛО "Киришская КМБ" и ГБУЗ ЛО "Сертоловская ГБ". В ГБУЗ ЛО "Ломоносовская ГБ" новых случаев СД 1 типа в 2021 году не выявлено.

#### 1.4. Другие показатели, характеризующие оказание медицинской помощи больным с сахарным диабетом

Таблица 50. Другие показатели, характеризующие оказание медицинской помощи больным с сахарным диабетом

| № п/п | Показатель  | 2020 год                                       | 2021 год  | 2022 год  | 2023       | 2024        |
|-------|---|--|---|---|------------|-------------|
| 1     | Число пациентов с сахарным диабетом 1 и 2 типов*, чел.  | 55413  | 57275   | 59331   | 66241**    | 68508       |
| 2     | Число пациентов с сахарным диабетом 1 и 2 типов с ампутациями*, чел.  | 421  | 424   | 426   | 142***     | 81          |
| 2.1   | из них с высокими ампутациями*, чел.  | 99 (23.5%)                                     | 95 (22.4%)                                      | 100 (23,5%)                                     | 72 (50,7%) | 33 (40,7%)  |
| 3     | Число пациентов с сахарным диабетом 1 и 2 типов с хронической болезнью почек*, чел.   | 9245 – 16,7%                                   | 10234 – 17,9%                                   | 10756 – 18,1%                                   | 4022       | 9478        |
| 3.1   | из них нуждающихся в заместительной почечной терапии*, чел.   | Гемодиализ 28 – 0,3%;<br>перитонеальный 1 чел. | Гемодиализ 32 – 0,31%;<br>перитонеальный 1 чел. | Гемодиализ 83 – 0,77%;<br>перитонеальный 1 чел. | 74         | 130         |
| 4     | Число пациентов с диабетической ретинопатией*, чел.   | 5873 – 10,6%                                   | 5886 – 10,28%                                   | 5873 – 9,9%                                     | 5126       | 4481        |
| 4.1   | из них со слепотой*, чел.   | 6 – 0,1%                                       | 7 – 0,12%                                       | - 0,12%   | 5          | 6           |
| 5     | Число пациентов с сахарным диабетом, выявленных впервые при профилактических медицинских осмотрах и диспансеризации**, чел. | 2 328  | 1 415   | 1 961   | 2139       | 2915/3940** |
| 6     | Число пациентов, обученных в школе для пациентов с СД*, чел.  | 6157   | 2067  | 3120  | 8526       | 10219       |

\*Данные Федерального регистра "СД".

\*\*Данные статистической формы № 12 "Сведения о числе заболеваний, зарегистрированных у пациентов, проживающих в районе обслуживания медицинской организации".

По данным региональной части Федерального регистра пациентов с СД, количество пациентов за четыре года (с 2019 года по 2022 год) увеличилось на 3630 человек (+6,5%), при этом количество пациентов с диабетической нефропатией увеличилось на 18,3%, а с диабетической ретинопатией – на 14,7%, но количество ампутаций снизилось на 6,5%. Работа по первичной и вторичной профилактике СД и его осложнений требует реорганизации в целях оптимизации раннего выявления и диспансерного наблюдения в кратчайшие сроки.

#### 1.5. Ресурсы инфраструктуры службы, оказывающей медицинскую помощь больным с сахарным диабетом

Таблица 51. Ресурсы инфраструктуры службы, оказывающей медицинскую помощь больным с сахарным диабетом

| № п/п | Название показателя  | 2018       | 2019  | 2020   | 2021  | 2022  | 2023      | 2024      |
|-------|--|------------|---|--|---|---|-----------|-----------|
| 1     | 2  | 3          | 4   | 5  | 6   | 7   | 8         | 9         |
| 1     | Сроки оказания медицинской помощи скорой (до 20 мин.), %   | 80,2       | 78,5  | 76,5   | 77,1  | 78,9  | 79,7      | 81,7      |
| 1.1   | Доля выездов бригад скорой медицинской помощи на ОКС с доездом до 20 минут, %  |            | 85,6  | 85,5   | 88,6  | 90,2  | 90,6      | 91,2      |
| 2     | Сроки оказания медицинской помощи специализированной, дни  | 30         | 15  | *  | *   | до 30   | до 15     | до 15     |
| 3     | Сроки оказания медицинской помощи высокотехнологичной  | до 1 года  | до 1 года                                       | до 1 года                                      | до 1 года                                       | до 1 года                                       | до 1 года | до 1 года |
| 4     | Средние сроки лечения пациентов с болезнями эндокринной системы, расстройства питания и нарушения ОБ, в том числе, дни | 11,0       | 10,6  | 10,4   | 9,6   | 8,0   | 6,8       | 6,8       |
| 4.1   | с сахарным диабетом  | 10,7       | 10,7  | 10,0   | 9,5   | 8,9   | 8,6       | 8,2       |
| 4.2   | с сахарным диабетом 1 типа   | 10,4       | 10,1  | 8,9  | 8,7   | 8,2   | 7,5       | 7,4       |
| 4.3   | с сахарным диабетом 2 типа   | 10,8       | 10,8  | 10,5   | 9,9   | 9,5   | 9,0       | 8,5       |
| 5     | Число пациентов с сахарным диабетом I и II типов с ампутациями, чел.   | нет данных | 428   | 421  | 424   | 426   | 142       | 81        |
| 5.1   | из них с высокими ампутациями, чел.  | нет данных | 99 (23.1%)                                      | 99 (23.5%)                                     | 95 (22.4%)                                      | 100 (23,5%)                                     | 72        | 33        |
| 6     | Число пациентов с сахарным диабетом 1 и 2 типов с хронической болезнью почек, чел.                                     | нет данных | 8514 – 15,3%                                    | 9245 – 16,7%                                   | 10234 – 17,9%                                   | 10756 – 18,1%                                   | 4022      | 9478      |
| 6.1   | из них нуждающихся в заместительной почечной терапии, чел.   | нет данных | Гемодиализ 30 – 0,35%;<br>перитонеальный 1 чел. | Гемодиализ 28 – 0,3%;<br>перитонеальный 1 чел. | Гемодиализ 32 – 0,31%;<br>перитонеальный 1 чел. | Гемодиализ 83 – 0,77%;<br>перитонеальный 1 чел. | 74        | 130       |

| 1                         | 2   | 3          | 4             | 5            | 6             | 7           | 8    | 9      |
|---------------------------|---|------------|---------------|--------------|---------------|-------------|------|--------|
| 7                         | Число пациентов с диабетической ретинопатией, чел.  | нет данных | 6273 – 11,26% | 5873 – 10,6% | 5886 – 10,28% | 5873 – 9,9% | 5126 | 4481   |
| 7.1                       | из них со слепотой, чел.  | нет данных | 6 – 0,1%      | 6 – 0,1%     | – 0,12%       | 8 – 0,12%   | 5    | 6      |
| 8                         | Число пациентов с сахарным диабетом, выявленных впервые при профилактических медицинских осмотрах и диспансеризации, чел. | 1 463      | 4 452         | 2 328        | 1 415         | 1 875       | 2139 | 2915   |
| 9                         | Охват диспансерным наблюдением пациентов с болезнями эндокринной системы, расстройства питания и нарушения ОВ, %          | 65,9       | 72,5          | 86,3         | 74,6          | 70,2        | 84   | 94     |
| 9.1                       | в том числе с сахарным диабетом, %  | 86,2       | 88,8          | 92,7         | 89,6          | 86,6        | 87   | 89     |
| 9.2                       | в том числе с сахарным диабетом 1 типа, %   | 75,3       | 77,1          | 78,9         | 85,2          | 90,6        | 91   | 92     |
| 9.3                       | в том числе с сахарным диабетом 2 типа, %   | 87,9       | 89,9          | 94,6         | 90,7          | 86,8        | 88   | 91     |
| Показатели работы РЭЦ/МЭЦ |   |            |               |              |               |             |      |        |
| 11                        | Количество:   |            |               |              |               |             |      |        |
| 11.1                      | посещений врача-эндокринолога   | н/д        | н/д           | н/д          | н/д           | н/д         | н/д  | 302484 |
| 11.2                      | Число пациентов, обученных в школе для пациентов с сахарным диабетом, чел.  | 4298       | н/д           | н/д          | н/д           | н/д         | н/д  | 10219  |
| 11.3                      | Количество посещений кабинета диабетическая стопа   | н/д        | н/д           | н/д          | н/д           | н/д         | 200  | 250    |
| 11.4                      | Количество проведенных ОКТ  | н/д        | н/д           | н/д          | н/д           | н/д         | н/д  | 5985   |
| 11.5                      | Количество проведенных ЛКС  | н/д        | н/д           | н/д          | н/д           | н/д         | н/д  | 1121   |

\*В связи с неблагоприятной эпидемиологической ситуацией (COVID-19) средние сроки не оценивались.

Показатель сроков оказания плановой специализированной помощи не оценивался в 2020 году в связи с ограничительными мерами и отменой плановой специализированной помощи в период распространения COVID-19. В 2021 году волнообразное развитие пандемии также повлияло на периодическую приостановку плановой медицинской помощи как в амбулаторной сети, так и в стационарах, но более ограниченно (зонально). Средние сроки лечения пациентов в стационарах с ОКС остались примерно на уровне 2020 года, с ОНМК увеличились, что, возможно, связано с более поздними обращениями из-за нежелания госпитализироваться в период пандемии, а поэтому и более тяжелыми состояниями.

Охват диспансерным наблюдением пациентов с БСК в 2021 году остается на высоком уровне, приближенном к рекомендуемому 80%, хотя по сравнению с 2020 годом имеется снижение с 79,4% до 78,7% (-0,9%). В 2022 году данный показатель составил 77,6%, снижение составило 1,4%.

Детей с диабетической нефропатией, нуждающихся в проведении заместительной терапии, нет.

В настоящее время организованы и функционируют восемь кабинетов "Школа для пациентов с сахарным диабетом" для взрослых в амбулаторных условиях: на базе медицинских организаций: ГБУЗ ЛО "Всеволожская КМБ", ГБУЗ ЛО "Гатчинская КМБ", ГБУЗ ЛО "Выборгская МБ", ГБУЗ ЛО "Киришская КМБ", ГБУЗ ЛО "Кингисеппская МБ", ГБУЗ ЛО "Волховская МБ", ГБУЗ ЛО "Тосненская КМБ", ГБУЗ ЛО "Токсовская КМБ"; в стационарных условиях: на базе ГБУЗ ЛОКБ.

В 2025 году планируется открытие шести кабинетов "Школа для пациентов с сахарным диабетом" в амбулаторных условиях на базе ГБУЗ ЛО "Приозерская МБ", ГБУЗ ЛО "Ломоносовская МБ", ГБУЗ ЛО "Кировская КМБ", ГБУЗ ЛО "Тихвинская МБ", ГБУЗ ЛО "Лужская МБ", ГБУЗ ЛО "Сланцевская МБ".

Специализированная, в том числе высокотехнологичная, медицинская помощь по профилю "эндокринология" оказывается в эндокринологическом отделении ГБУЗ ЛОКБ, а также в федеральных медицинских организациях.

Пациентам, имеющим острые сосудистые осложнения сахарного диабета, медицинская помощь организуется в сосудистых центрах, имеющих в своем составе отделения рентгенохирургических методов диагностики и лечения (далее – РХМДиЛ), организованных в окружных межрайонных больницах (ГБУЗ ЛО "Всеволожская КМБ", ГБУЗ ЛО "Гатчинская КМБ", ГБУЗ ЛО "Тихвинская МБ") и региональном сосудистом центре ГБУЗ ЛОКБ (для пациентов с ОКС), а также в семи отделениях для больных с ОНМК межрайонных больниц (ГБУЗ ЛО "Всеволожская КМБ", ГБУЗ ЛО "Гатчинская КМБ", ГБУЗ ЛО "Волховская МБ", ГБУЗ ЛО "Выборгская МБ", ГБУЗ ЛО "Кингисеппская МБ", ГБУЗ ЛО "Тихвинская МБ", ГБУЗ ЛО "Тосненская КМБ") и ГБУЗ ЛОКБ (для пациентов с ОНМК).

Оказание специализированной медицинской помощи пациентам с диабетической ретинопатией осуществляется в действующих офтальмологических отделениях на базе ГБУЗ ЛО "Выборгская МБ", ГБУЗ ЛО "Гатчинская КМБ", ГБУЗ ЛО "Кингисеппская МБ", ГБУЗ ЛО "Киришская КМБ", ГБУЗ ЛОКБ.

Пациентам с сахарным диабетом, осложненным поражением нижних конечностей, специализированная медицинская помощь оказывается в хирургических отделениях межрайонных больниц. Хирургическое и консервативное лечение диабетических ангиопатий осуществляется в ангиохирургическом отделении ГБУЗ ЛОКБ.

На базе ГБУЗ ЛО "Гатчинская КМБ" в 2026 году планируется к открытию Центр спасения конечностей для организации оказания специализированной, в том числе высокотехнологичной, медицинской помощи пациентам с СД.

Планируется организация четырех кабинетов профилактики и лечения ожирения на базе ГБУЗ ЛО "Всеволожская КМБ" в 2026 году, ГБУЗ ЛО "Гатчинская КМБ" в 2027 году, ГБУЗ ЛО "Выборгская МБ" в 2028 году, ГБУЗ ЛО "Кингисеппская МБ" в 2029 году.

Лечение диабетической нефропатии, решение вопроса о направлении на гемодиализ осуществляется в нефрологическом отделении ГБУЗ ЛОКБ.

Определена потребность в организации шести межрайонных эндокринологических центров (далее – МЭЦ) по окружному принципу. С 2024 года функционируют МЭЦ – в ГБУЗ ЛО "Волховская МБ", ГБУЗ ЛО "Кингисеппская МБ", ГБУЗ ЛО "Всеволожская КМБ" и региональный эндокринологический центр (далее – РЭЦ) на базе ГБУЗ ЛОКБ. Запланированы к открытию МЭЦ в 2025 году – в ГБУЗ ЛО "Татчинская КМБ", ГБУЗ ЛО "Тихвинская МБ", ГБУЗ ЛО "Выборгская МБ". Планируется организовать кабинеты "диабетическая стопа" во всех шести МЭЦ.

Детям с сахарным диабетом в Ленинградской области оказывается специализированная медицинская помощь в полном объеме. Учитывая большое количество лечебных учреждений федерального подчинения, помимо учреждений с подчинением Министерству здравоохранения Российской Федерации, дети и подростки Ленинградской области могут получить специализированную медицинскую помощь по профилю "детская эндокринология" в различных клиниках города Санкт-Петербурга:

Федеральное государственное бюджетное образовательное учреждение высшего образования "Санкт-Петербургский государственный педиатрический медицинский университет" Министерства здравоохранения Российской Федерации (далее – ФГБОУ ВО СПбГПМУ Минздрава России) – эндокринологическое отделение на 45 коек;

Федеральное государственное бюджетное учреждение "Национальный медицинский исследовательский центр имени В.А. Алмазова" Министерства здравоохранения Российской Федерации (далее – ФГБУ "НМИЦ им. В.А. Алмазова" Минздрава России) – отделение педиатрии и медицинской реабилитации для детей № 2;

Ленинградское областное государственное бюджетное учреждение здравоохранения "Детская клиническая больница" (ЛОГБУЗ ДКБ) – педиатрическое отделение № 1, в котором могут лечиться 15 – 20 детей с эндокринной патологией на педиатрических койках.

В 2025 году планируется открытие РЭЦ на базе ЛОГБУЗ "ДКБ".

Высокотехнологичная медицинская помощь (далее – ВМП) детям с СД в области оказывается в эндокринологическом отделении ФГБОУ ВО СПбГПМУ Минздрава России из фондов обязательного медицинского страхования (далее – ОМС): Раздел I Педиатрия Группа 34 и по федеральной квоте ВМП Раздел I Педиатрия Группа 47, в соответствии с требованиями Территориальной программы государственных гарантий бесплатного оказания гражданам медицинской помощи в Ленинградской области на 2025 год и на плановый период 2026 и 2027 годов, утвержденной постановлением Правительства Ленинградской области от 28 декабря 2024 года № 1022 (далее – Территориальная программа). Данные виды ВМП предоставлялись детям с СД 1 типа (МКБ-Х: E10): в Группе 34 с использованием инсулиновой помпы Medtronic 754 Veo и суточным сенсорным мониторингом гликемии, а в Группе 47 с использованием инсулиновой помпы Medtronic 640G с предиктивной остановкой подачи инсулина перед гипогликемией.

В 2024 году детям с сахарным диабетом в рамках оказания высокотехнологичной медицинской помощи установлено 80 инсулиновых помп (78 Медтроник-720; 20 Медтроник-740; 2 Медтроник-780).

В Ленинградской области у детей с СД активизируется использование последних моделей современных инсулиновых помп Medtronic 640G, с встроенной системой суточного мониторинга глюкозы и предиктивной остановкой подачи инсулина перед гипогликемией у пациентов с СД 1 типа по программе ВМП за счет федерального финансирования. Детскими эндокринологами проводится компьютерный анализ результатов суточного мониторинга глюкозы крови с последующей коррекцией инсулинотерапии, в том числе с использованием онлайн-систем.

В настоящее время в амбулаторном звене организована работа "Школ для детей с сахарным диабетом и их родителей" в ГБУЗ ЛО "Всеволожская КМБ", ГБУЗ ЛО "Гатчинская КМБ", ГБУЗ ЛО "Кировская КМБ", ГБУЗ ЛО "Токсовская КМБ", ГБУЗ ЛО "Сертоловская ГБ", ЦМСЧ № 38 ФМБА Сосновый Бор. Обучение проводится детским эндокринологом базовой детской поликлиники (МЭЦ) в соответствии с методическим руководством "Организация работы кабинета "Школа для детей с сахарным диабетом и их родителей" по разработанному алгоритму.

Нормативные документы, согласно которым осуществляется специализированная и высокотехнологичная медицинская помощь детям с сахарным диабетом 1 типа:

1. Распоряжение Комитета по здравоохранению Ленинградской области от 21 мая 2019 года № 211-О "О совершенствовании оказания медицинской помощи по профилю Детская эндокринология в Ленинградской области".

2. Распоряжение Комитета по здравоохранению Ленинградской области от 13 декабря 2024 года № 631-О "О совершенствовании оказания медицинской помощи детям с сахарным диабетом в Ленинградской области".

3. Постановление Правительства Ленинградской области от 12 сентября 2022 года № 660 "Об утверждении Порядка обеспечения медицинскими изделиями лиц в возрасте до 18 лет, страдающих заболеванием "сахарный диабет 1 типа", на территории Ленинградской области".

4. Распоряжение Комитета по здравоохранению Ленинградской области от 24 декабря 2024 года № 649-О "Об обеспечении беременных женщин с сахарным диабетом системами непрерывного мониторинга уровня глюкозы в рамках реализации федерального проекта "Борьба с сахарным диабетом".

5. Распоряжение Комитета по здравоохранению Ленинградской области от 17 марта 2025 года № 177-О "Об обеспечении лиц в возрасте до 18 лет, страдающих сахарным диабетом системами непрерывного мониторинга уровня глюкозы в рамках реализации федерального проекта "Борьба с сахарным диабетом".

6. Приказ Министерства здравоохранения Российской Федерации от 29 октября 2024 года № 583н "Об утверждении Порядка оказания медицинской помощи по профилю "детская эндокринология".

Схема маршрутизации пациентов (взрослые) с СД  
в Ленинградской области





Схема маршрутизации пациентов  
(дети) с СД в Ленинградской области

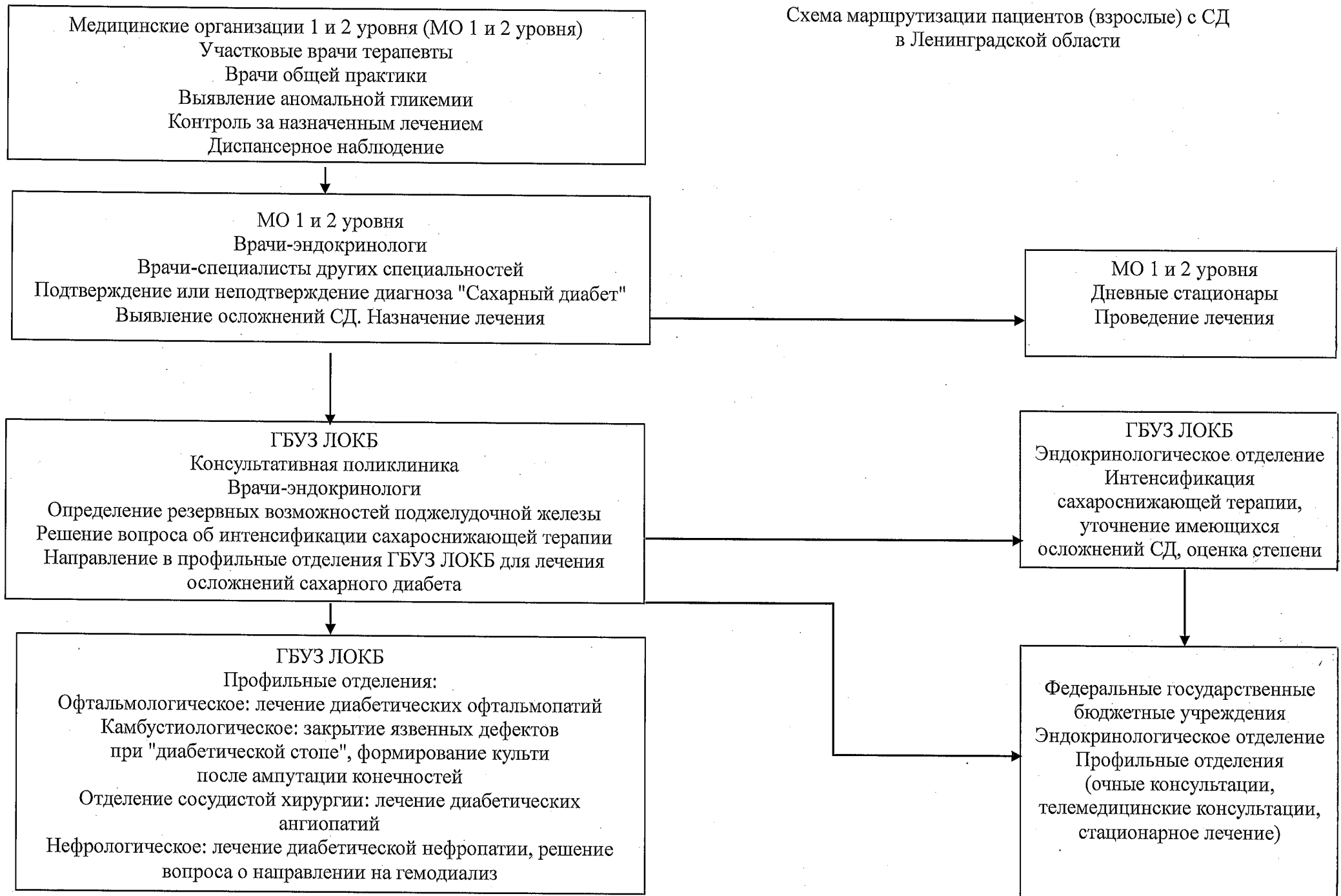

Таблица 52. Структура медицинской помощи больным с СД (статистическая форма № 30 "Сведения о медицинской организации", т. 1001, 1100, 3100)

| Показатель  | 2018 | 2019 | 2020 | 2021 | 2022 | 2023 | 2024 |
|---|------|------|------|------|------|------|------|
| Количество эндокринологических кабинетов, ед.   | 38   | 42   | 43   | 43   | 43   | 46   | 47   |
| Количество диабетологических кабинетов, ед.   | 0    | 0    | 0    | 0    | 0    | 0    | 0    |
| Количество "Школ для пациентов с сахарным диабетом", ед.                              | 5    | 5    | 5    | 5    | 9    | 10   | 16   |
| Количество эндокринологических отделений, ед.   | 1    | 1    | 1    | 1    | 1    | 1    | 1    |
| Число эндокринологических коек для взрослых, коек                                     | 40   | 39   | 25   | 39   | 40   | 40   | 40   |
| Число эндокринологических коек для детей, коек  | 0    | 0    | 0    | 0    | 0    | 0    | 0    |
| Обеспеченность эндокринологическими койками для взрослых на 10000 взрослого населения | 0.27 | 0.25 | 0.16 | 0.25 | 0.25 | 0.23 | 0.23 |
| Обеспеченность врачами-эндокринологами на 10000 взрослого населения                   | 0.37 | 0.35 | 0.34 | 0.39 | 0.33 | 0.30 | 0.34 |
| Обеспеченность врачами-эндокринологами детскими на 10000 детского населения           | 0.16 | 0.31 | 0.28 | 0.24 | 0.24 | 0.35 | 0,44 |

Таблица 53. Число посещений врачей-эндокринологов в период 2019 – 2024 годов в разрезе МО (статистическая форма № 30 "Сведения о медицинской организации", т. 2100)

| МО                          | Число посещений врачей-эндокринологов включая профилактические, всего, ед. | В том числе сельских жителей, ед. | Детьми 0 – 17 лет (из гр. 2), ед. | Из общего числа посещений по поводу заболеваний: сельскими жителями, ед. | Из общего числа посещений по поводу заболеваний: взрослыми 18 лет и старше, ед. | Из общего числа посещений по поводу заболеваний: детьми 0 – 17 лет, ед. | Число посещений врачами на дому: всего, ед. | Из них сельских жителей, ед. | Из них по поводу заболеваний, ед. | Число посещений врачами на дому: в том числе детей 0 – 17 лет, ед. | Из гр.11 по поводу заболеваний, ед. |
|-----------------------------|--|-----------------------------------|-----------------------------------|--|---|---|---|------------------------------|-----------------------------------|--|-------------------------------------|
| 1                           | 2  | 3                                 | 4                                 | 5  | 6   | 7   | 8   | 9                            | 10                                | 11   | 12                                  |
| 2019 год                    |  |                                   |                                   |  |   |   |   |                              |                                   |  |                                     |
| ГБУЗ ЛО "Бокситогорская МБ" | 5731   | 674                               | 806                               | 319  | 2185  | 76  | 0   | 0                            | 0                                 | 0  | 0                                   |
| ГБУЗ ЛО "Волосовская МБ"    | 5572   | 3245                              | 1414                              | 975  | 1610  | 183   | 0   | 0                            | 0                                 | 0  | 0                                   |

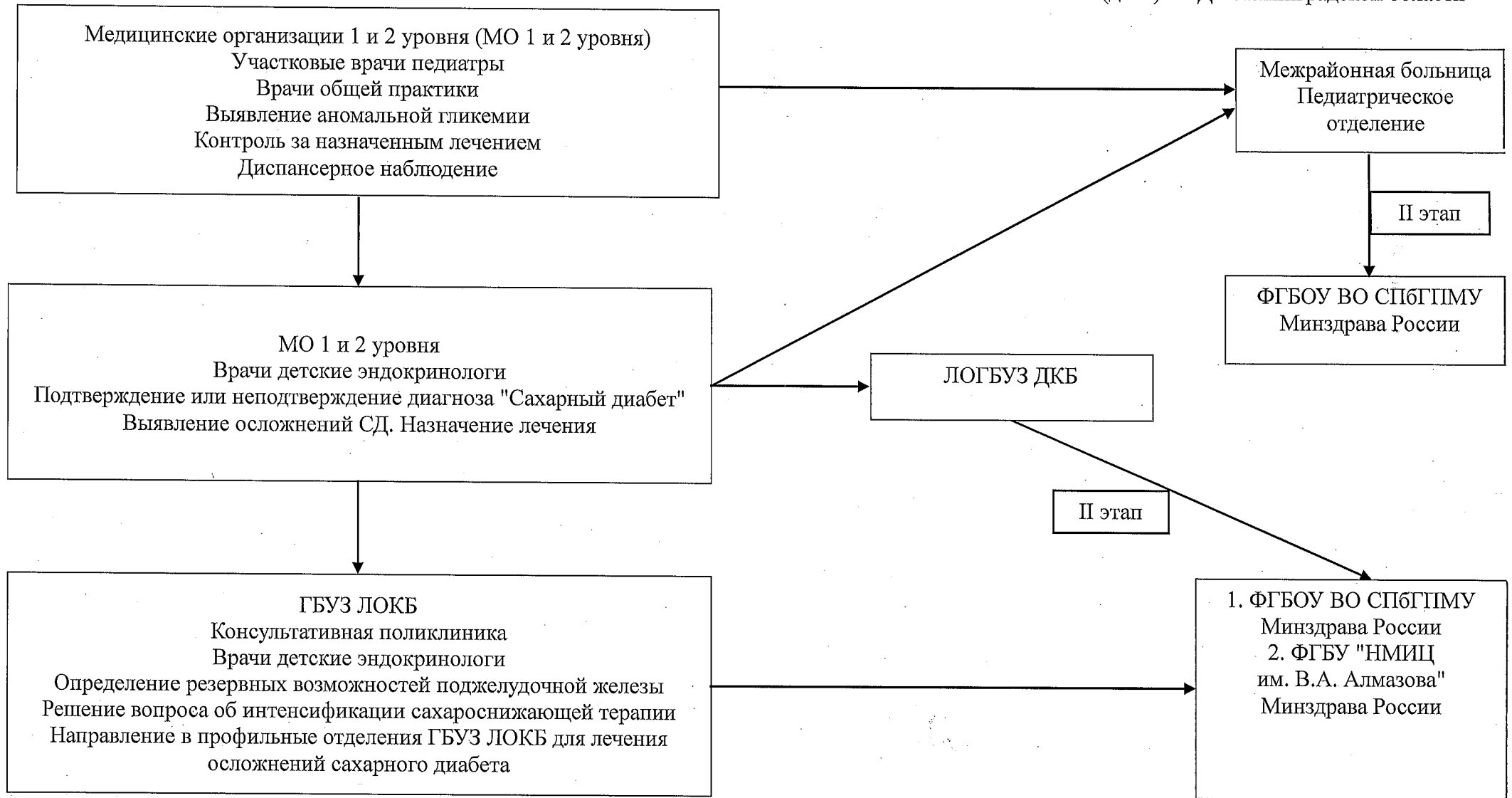
| 1                            | 2      | 3     | 4     | 5     | 6      | 7     | 8  | 9 | 10 | 11 | 12 |
|------------------------------|--------|-------|-------|-------|--------|-------|----|---|----|----|----|
| ГБУЗ ЛО "Волховская МБ"      | 9730   | 1309  | 846   | 734   | 5069   | 77    | 0  | 0 | 0  | 0  | 0  |
| ГБУЗ ЛО "Всеволожская КМБ"   | 33884  | 9705  | 1889  | 7624  | 24775  | 1887  | 0  | 0 | 0  | 0  | 0  |
| ГБУЗ ЛО "Токсовская КМБ"     | 16438  | 12077 | 1694  | 7626  | 11224  | 608   | 0  | 0 | 0  | 0  | 0  |
| ГБУЗ ЛО "Сертоловская ГБ"    | 8247   | 0     | 0     | 0     | 6188   | 0     | 0  | 0 | 0  | 0  | 0  |
| ГБУЗ ЛО "Выборгская МБ"      | 15669  | 2989  | 7     | 1105  | 3726   | 4     | 2  | 0 | 2  | 0  | 0  |
| ГБУЗ ЛО "Выборгская ДГБ"     | 4664   | 539   | 4664  | 0     | 0      | 0     | 0  | 0 | 0  | 0  | 0  |
| ГБУЗ ЛО "Рощинская МБ"       | 5676   | 3547  | 830   | 1963  | 3160   | 7     | 5  | 0 | 5  | 0  | 0  |
| ГБУЗ ЛО "Гатчинская КМБ"     | 9524   | 3009  | 997   | 2958  | 8372   | 917   | 1  | 0 | 1  | 0  | 0  |
| ГБУЗ ЛО "Кингисеппская МБ"   | 13961  | 2612  | 4     | 720   | 13739  | 4     | 0  | 0 | 0  | 0  | 0  |
| ГБУЗ ЛО "Киришская КМБ"      | 17734  | 1495  | 3423  | 1234  | 13965  | 886   | 2  | 0 | 2  | 2  | 2  |
| ГБУЗ ЛО "Кировская КМБ"      | 8448   | 383   | 1311  | 81    | 3821   | 818   | 0  | 0 | 0  | 0  | 0  |
| ГБУЗ ЛО "Лодейнопольская МБ" | 5096   | 951   | 0     | 713   | 3859   | 0     | 0  | 0 | 0  | 0  | 0  |
| ГБУЗ ЛО "Ломоносовская МБ"   | 7658   | 6373  | 256   | 1846  | 2249   | 17    | 0  | 0 | 0  | 0  | 0  |
| ГБУЗ ЛО "Лужская МБ"         | 11407  | 3253  | 152   | 3194  | 10984  | 108   | 0  | 0 | 0  | 0  | 0  |
| ГБУЗ ЛО "Приозерская МБ"     | 9390   | 2882  | 66    | 1432  | 7114   | 62    | 0  | 0 | 0  | 0  | 0  |
| ГБУЗ ЛО "Подпорожская МБ"    | 6011   | 473   | 645   | 473   | 2933   | 239   | 0  | 0 | 0  | 0  | 0  |
| ГБУЗ ЛО "Сланцевская МБ"     | 6434   | 673   | 1156  | 646   | 5278   | 186   | 0  | 0 | 0  | 0  | 0  |
| ГБУЗ ЛО "Тихвинская МБ"      | 10593  | 2648  | 0     | 2303  | 7365   | 0     | 0  | 0 | 0  | 0  | 0  |
| ГБУЗ ЛО "Тосненская КМБ"     | 26774  | 5154  | 2470  | 3092  | 20491  | 539   | 0  | 0 | 0  | 0  | 0  |
| ГБУЗ ЛОКБ                    | 9837   | 1943  | 3     | 1943  | 9834   | 3     | 0  | 0 | 0  | 0  | 0  |
| ЛОГБУЗ "ДКБ"                 | 3827   | 1275  | 3827  | 1275  | 0      | 3404  | 0  | 0 | 0  | 0  | 0  |
| Ленинградская область        | 252305 | 67209 | 26460 | 42256 | 167941 | 10025 | 10 | 0 | 10 | 2  | 2  |
| 2020 год                     |        |       |       |       |        |       |    |   |    |    |    |
| ГБУЗ ЛО "Бокситогорская МБ"  | 4039   | 492   | 457   | 259   | 1263   | 0     | 0  | 0 | 0  | 0  | 0  |
| ГБУЗ ЛО "Волосовская МБ"     | 2669   | 1441  | 849   | 295   | 479    | 115   | 0  | 0 | 0  | 0  | 0  |
| ГБУЗ ЛО "Волховская МБ"      | 6350   | 864   | 781   | 389   | 2379   | 51    | 0  | 0 | 0  | 0  | 0  |
| ГБУЗ ЛО "Всеволожская КМБ"   | 31195  | 8199  | 3082  | 6789  | 23644  | 1071  | 0  | 0 | 0  | 0  | 0  |
| ГБУЗ ЛО "Токсовская КМБ"     | 19736  | 12697 | 3642  | 9163  | 11433  | 1223  | 0  | 0 | 0  | 0  | 0  |
| ГБУЗ ЛО "Сертоловская ГБ"    | 4887   | 0     | 0     | 0     | 3675   | 0     | 0  | 0 | 0  | 0  | 0  |
| ГБУЗ ЛО "Выборгская МБ"      | 10712  | 2133  | 0     | 303   | 1677   | 0     | 0  | 0 | 0  | 0  | 0  |
| ГБУЗ ЛО "Выборгская ДГБ"     | 3042   | 365   | 3042  | 0     | 0      | 0     | 0  | 0 | 0  | 0  | 0  |
| ГБУЗ ЛО "Рощинская МБ"       | 4496   | 2706  | 1043  | 951   | 1609   | 0     | 3  | 0 | 3  | 0  | 0  |
| ГБУЗ ЛО "Гатчинская КМБ"     | 10692  | 4542  | 2510  | 4467  | 8072   | 336   | 6  | 0 | 6  | 0  | 0  |
| ГБУЗ ЛО "Кингисеппская МБ"   | 13069  | 2203  | 2413  | 1940  | 10649  | 22    | 0  | 0 | 0  | 0  | 0  |
| ГБУЗ ЛО "Киришская КМБ"      | 13445  | 1467  | 3740  | 1141  | 9188   | 623   | 0  | 0 | 0  | 0  | 0  |
| ГБУЗ ЛО "Кировская КМБ"      | 7218   | 365   | 822   | 53    | 3446   | 656   | 0  | 0 | 0  | 0  | 0  |
| ГБУЗ ЛО "Лодейнопольская МБ" | 1287   | 123   | 0     | 94    | 981    | 0     | 0  | 0 | 0  | 0  | 0  |
| ГБУЗ ЛО "Ломоносовская МБ"   | 4390   | 3962  | 271   | 1523  | 1449   | 74    | 0  | 0 | 0  | 0  | 0  |
| ГБУЗ ЛО "Лужская МБ"         | 8488   | 2447  | 638   | 2218  | 7504   | 53    | 0  | 0 | 0  | 0  | 0  |
| ГБУЗ ЛО "Приозерская МБ"     | 6074   | 2987  | 69    | 2167  | 5121   | 69    | 0  | 0 | 0  | 0  | 0  |

| 1                           | 2      | 3     | 4     | 5     | 6      | 7    | 8   | 9   | 10  | 11 | 12 |
|-----------------------------|--------|-------|-------|-------|--------|------|-----|-----|-----|----|----|
| ГБУЗ ЛО "Подпорожская МБ"   | 5483   | 919   | 881   | 770   | 2194   | 94   | 0   | 0   | 0   | 0  | 0  |
| ГБУЗ ЛО "Сланцевская МБ"    | 5093   | 810   | 1282  | 564   | 3805   | 244  | 0   | 0   | 0   | 0  | 0  |
| ГБУЗ ЛО "Тихвинская МБ"     | 8543   | 2136  | 0     | 1752  | 3708   | 0    | 0   | 0   | 0   | 0  | 0  |
| ГБУЗ ЛО "Тосненская КМБ"    | 20504  | 6574  | 703   | 5933  | 16491  | 560  | 0   | 0   | 0   | 0  | 0  |
| ГБУЗ ЛОКБ                   | 6387   | 1597  | 1     | 1597  | 6386   | 1    | 0   | 0   | 0   | 0  | 0  |
| ЛОГБУЗ "ДКБ"                | 4127   | 1385  | 4127  | 1385  | 0      | 4127 | 0   | 0   | 0   | 0  | 0  |
| Ленинградская область       | 201926 | 60414 | 30353 | 43753 | 125153 | 9319 | 9   | 0   | 9   | 0  | 0  |
| 2021 год                    |        |       |       |       |        |      |     |     |     |    |    |
| ГБУЗ ЛО "Бокситогорская МБ" | 4317   | 507   | 355   | 218   | 1797   | 0    | 0   | 0   | 0   | 0  | 0  |
| ГБУЗ ЛО "Волосовская МБ"    | 3560   | 1744  | 790   | 1450  | 2770   | 42   | 0   | 0   | 0   | 0  | 0  |
| ГБУЗ ЛО "Волховская МБ"     | 7898   | 1484  | 1095  | 250   | 2242   | 13   | 0   | 0   | 0   | 0  | 0  |
| ГБУЗ ЛО "Всеволожская КМБ"  | 27749  | 6616  | 4405  | 5290  | 18813  | 925  | 0   | 0   | 0   | 0  | 0  |
| ГБУЗ ЛО "Токсовская КМБ"    | 25018  | 15368 | 13    | 13138 | 18551  | 12   | 0   | 0   | 0   | 0  | 0  |
| ГБУЗ ЛО "Сертоловская ГБ"   | 6549   | 0     | 368   | 0     | 6181   | 199  | 0   | 0   | 0   | 0  | 0  |
| ГБУЗ ЛО "Выборгская МБ"     | 12258  | 2507  | 7     | 2507  | 2499   | 5    | 2   | 0   | 2   | 0  | 0  |
| ГБУЗ ЛО "Выборгская ДГБ"    | 4861   | 1128  | 4861  | 0     | 0      | 0    | 0   | 0   | 0   | 0  | 0  |
| ГБУЗ ЛО "Рощинская МБ"      | 4094   | 2378  | 1217  | 416   | 743    | 0    | 0   | 0   | 0   | 0  | 0  |
| ГБУЗ ЛО "Гатчинская КМБ"    | 16987  | 7843  | 6011  | 1714  | 10224  | 182  | 402 | 217 | 402 | 0  | 0  |
| ГБУЗ ЛО "Кингисеппская МБ"  | 14064  | 2628  | 2732  | 2030  | 11332  | 2    | 0   | 0   | 0   | 0  | 0  |
| ГБУЗ ЛО "Киришская КМБ"     | 11519  | 1142  | 3809  | 779   | 6494   | 836  | 0   | 0   | 0   | 0  | 0  |
| ГБУЗ ЛО "Кировская КМБ"     | 11078  | 620   | 1503  | 285   | 5147   | 869  | 0   | 0   | 0   | 0  | 0  |
| ГБУЗ ЛО "Ломоносовская МБ"  | 4973   | 4580  | 1127  | 1213  | 836    | 377  | 0   | 0   | 0   | 0  | 0  |
| ГБУЗ ЛО "Лужская МБ"        | 7990   | 2101  | 484   | 2005  | 7249   | 93   | 0   | 0   | 0   | 0  | 0  |
| ГБУЗ ЛО "Приозерская МБ"    | 7615   | 3830  | 76    | 2329  | 6036   | 76   | 0   | 0   | 0   | 0  | 0  |
| ГБУЗ ЛО "Подпорожская МБ"   | 5616   | 1001  | 549   | 537   | 2480   | 124  | 0   | 0   | 0   | 0  | 0  |
| ГБУЗ ЛО "Сланцевская МБ"    | 7260   | 832   | 1951  | 811   | 3203   | 715  | 0   | 0   | 0   | 0  | 0  |
| ГБУЗ ЛО "Тихвинская МБ"     | 11101  | 2775  | 1455  | 1533  | 4678   | 0    | 2   | 0   | 2   | 0  | 0  |
| ГБУЗ ЛО "Тосненская КМБ"    | 17264  | 3817  | 52    | 3817  | 15996  | 46   | 0   | 0   | 0   | 0  | 0  |
| ГБУЗ ЛОКБ                   | 9187   | 2297  | 0     | 2297  | 9187   | 0    | 0   | 0   | 0   | 0  | 0  |
| ЛОГБУЗ "ДКБ"                | 4329   | 1443  | 4329  | 1443  | 0      | 4329 | 0   | 0   | 0   | 0  | 0  |
| Ленинградская область       | 225287 | 66641 | 37189 | 44062 | 136458 | 8845 | 406 | 217 | 406 | 0  | 0  |
| 2022 год                    |        |       |       |       |        |      |     |     |     |    |    |
| ГБУЗ ЛО "Бокситогорская МБ" | 3305   | 350   | 0     | 142   | 1317   | 0    | 0   | 0   | 0   | 0  | 0  |
| ГБУЗ ЛО "Волосовская МБ"    | 7372   | 3401  | 1015  | 3280  | 6357   | 0    | 0   | 0   | 0   | 0  | 0  |
| ГБУЗ ЛО "Волховская МБ"     | 8152   | 1517  | 1372  | 171   | 1888   | 6    | 0   | 0   | 0   | 0  | 0  |
| ГБУЗ ЛО "Всеволожская КМБ"  | 33901  | 9028  | 4921  | 7216  | 23090  | 3579 | 0   | 0   | 0   | 0  | 0  |
| ГБУЗ ЛО "Токсовская КМБ"    | 19544  | 15549 | 728   | 12955 | 16024  | 203  | 0   | 0   | 0   | 0  | 0  |
| ГБУЗ ЛО "Сертоловская ГБ"   | 8593   | 0     | 351   | 0     | 8242   | 165  | 0   | 0   | 0   | 0  | 0  |
| ГБУЗ ЛО "Выборгская МБ"     | 13649  | 4103  | 1     | 4103  | 2683   | 1    | 0   | 0   | 0   | 0  | 0  |
| ГБУЗ ЛО "Выборгская ДГБ"    | 4876   | 1064  | 4876  | 0     | 0      | 0    | 0   | 0   | 0   | 0  | 0  |

| 1                            | 2      | 3     | 4     | 5     | 6      | 7     | 8   | 9   | 10  | 11 | 12 |
|------------------------------|--------|-------|-------|-------|--------|-------|-----|-----|-----|----|----|
| ГБУЗ ЛО "Рощинская МБ"       | 4872   | 2808  | 992   | 970   | 1644   | 0     | 0   | 0   | 0   | 0  | 0  |
| ГБУЗ ЛО "Гатчинская КМБ"     | 21074  | 8080  | 5745  | 2335  | 11959  | 589   | 371 | 258 | 371 | 0  | 0  |
| ГБУЗ ЛО "Кингисеппская МБ"   | 13147  | 2467  | 3035  | 1831  | 10112  | 0     | 0   | 0   | 0   | 0  | 0  |
| ГБУЗ ЛО "Киришская КМБ"      | 12706  | 1747  | 3934  | 938   | 7800   | 898   | 0   | 0   | 0   | 0  | 0  |
| ГБУЗ ЛО "Кировская КМБ"      | 14717  | 454   | 2474  | 178   | 6589   | 1131  | 3   | 0   | 3   | 3  | 3  |
| ГБУЗ ЛО "Ломоносовская МБ"   | 3006   | 2794  | 408   | 2592  | 2563   | 233   | 0   | 0   | 0   | 0  | 0  |
| ГБУЗ ЛО "Лужская МБ"         | 3845   | 1389  | 21    | 1389  | 3424   | 21    | 0   | 0   | 0   | 0  | 0  |
| ГБУЗ ЛО "Приозерская МБ"     | 6898   | 2630  | 3     | 1800  | 4896   | 0     | 0   | 0   | 0   | 0  | 0  |
| ГБУЗ ЛО "Подпорожская МБ"    | 4557   | 1250  | 1198  | 798   | 1295   | 51    | 0   | 0   | 0   | 0  | 0  |
| ГБУЗ ЛО "Сланцевская МБ"     | 5234   | 539   | 898   | 516   | 4285   | 569   | 112 | 55  | 112 | 0  | 0  |
| ГБУЗ ЛО "Тихвинская МБ"      | 5553   | 1444  | 0     | 634   | 1982   | 0     | 0   | 0   | 0   | 0  | 0  |
| ГБУЗ ЛО "Тосненская КМБ"     | 17731  | 5588  | 0     | 5588  | 16024  | 0     | 0   | 0   | 0   | 0  | 0  |
| ГБУЗ ЛОКБ                    | 10297  | 2550  | 2     | 2550  | 10295  | 2     | 0   | 0   | 0   | 0  | 0  |
| ЛОГБУЗ "ДКБ"                 | 4467   | 1405  | 4467  | 1405  | 0      | 4467  | 0   | 0   | 0   | 0  | 0  |
| Ленинградская область        | 227496 | 70157 | 36441 | 51391 | 142469 | 11915 | 486 | 313 | 486 | 3  | 3  |
| 2023 год                     |        |       |       |       |        |       |     |     |     |    |    |
| ГБУЗ ЛО "Бокситогорская МБ"  | 3297   | 342   | 189   | 66    | 612    | 97    | 0   | 0   | 0   | 0  | 0  |
| ГБУЗ ЛО "Волосовская МБ"     | 8364   | 4182  | 1013  | 4136  | 7351   | 2     | 0   | 0   | 0   | 0  | 0  |
| ГБУЗ ЛО "Волховская МБ"      | 6365   | 1213  | 954   | 271   | 1423   | 4     | 0   | 0   | 0   | 0  | 0  |
| ГБУЗ ЛО "Всеволожская КМБ"   | 43345  | 11576 | 5242  | 6851  | 22410  | 3277  | 0   | 0   | 0   | 0  | 0  |
| ГБУЗ ЛО "Токсовская КМБ"     | 28365  | 14084 | 4336  | 10919 | 19222  | 3272  | 0   | 0   | 0   | 0  | 0  |
| ГБУЗ ЛО "Сертоловская ГБ"    | 11479  | 0     | 1183  | 0     | 10083  | 1065  | 0   | 0   | 0   | 0  | 0  |
| ГБУЗ ЛО "Выборгская МБ"      | 15315  | 6430  | 3     | 829   | 3510   | 3     | 0   | 0   | 0   | 0  | 0  |
| ГБУЗ ЛО "Выборгская ДГБ"     | 4948   | 1031  | 4948  | 0     | 0      | 0     | 0   | 0   | 0   | 0  | 0  |
| ГБУЗ ЛО "Рощинская МБ"       | 4700   | 2797  | 0     | 1422  | 2390   | 0     | 0   | 0   | 0   | 0  | 0  |
| ГБУЗ ЛО "Гатчинская КМБ"     | 27522  | 15801 | 11545 | 3521  | 14631  | 611   | 1   | 0   | 1   | 0  | 0  |
| ГБУЗ ЛО "Кингисеппская МБ"   | 15042  | 3946  | 3032  | 3243  | 11766  | 0     | 0   | 0   | 0   | 0  | 0  |
| ГБУЗ ЛО "Киришская КМБ"      | 20002  | 2360  | 4132  | 887   | 15053  | 911   | 0   | 0   | 0   | 0  | 0  |
| ГБУЗ ЛО "Кировская КМБ"      | 16169  | 435   | 4490  | 156   | 4804   | 2025  | 1   | 0   | 1   | 0  | 0  |
| ГБУЗ ЛО "Лодейнопольская МБ" | 1990   | 238   | 0     | 131   | 1183   | 0     | 0   | 0   | 0   | 0  | 0  |
| ГБУЗ ЛО "Ломоносовская МБ"   | 3602   | 3243  | 875   | 2448  | 2691   | 61    | 0   | 0   | 0   | 0  | 0  |
| ГБУЗ ЛО "Лужская МБ"         | 3248   | 604   | 7     | 604   | 3052   | 7     | 0   | 0   | 0   | 0  | 0  |
| ГБУЗ ЛО "Приозерская МБ"     | 7369   | 4940  | 3     | 3877  | 6301   | 3     | 0   | 0   | 0   | 0  | 0  |
| ГБУЗ ЛО "Подпорожская МБ"    | 5515   | 938   | 885   | 683   | 1994   | 83    | 0   | 0   | 0   | 0  | 0  |
| ГБУЗ ЛО "Сланцевская МБ"     | 7880   | 964   | 2757  | 799   | 4644   | 894   | 49  | 38  | 49  | 0  | 0  |
| ГБУЗ ЛО "Тихвинская МБ"      | 3965   | 1189  | 0     | 587   | 2444   | 0     | 0   | 0   | 0   | 0  | 0  |
| ГБУЗ ЛО "Тосненская КМБ"     | 18105  | 5063  | 142   | 5052  | 16372  | 53    | 0   | 0   | 0   | 0  | 0  |
| ГБУЗ ЛОКБ                    | 11806  | 3149  | 0     | 3149  | 11806  | 0     | 0   | 0   | 0   | 0  | 0  |
| ЛОГБУЗ "ДКБ"                 | 5382   | 1616  | 5382  | 1616  | 0      | 5382  | 0   | 0   | 0   | 0  | 0  |
| Ленинградская область        | 273775 | 86141 | 51118 | 51247 | 163742 | 17750 | 51  | 38  | 51  | 0  | 0  |

| 1                            | 2      | 3     | 4     | 5     | 6      | 7     | 8 | 9 | 10 | 11 | 12 |
|------------------------------|--------|-------|-------|-------|--------|-------|---|---|----|----|----|
| 2024 год                     |        |       |       |       |        |       |   |   |    |    |    |
| ГБУЗ ЛО "Бокситогорская МБ"  | 2462   | 315   | 250   | 69    | 564    | 130   | 0 | 0 | 0  | 0  | 0  |
| ГБУЗ ЛО "Волосовская МБ"     | 6976   | 4041  | 1070  | 3617  | 5906   | 221   | 0 | 0 | 0  | 0  | 0  |
| ГБУЗ ЛО "Волховская МБ"      | 6167   | 1149  | 4     | 837   | 4701   | 4     | 0 | 0 | 0  | 0  | 0  |
| ГБУЗ ЛО "Всеволожская КМБ"   | 48815  | 12132 | 6955  | 6295  | 21435  | 4511  | 0 | 0 | 0  | 0  | 0  |
| ГБУЗ ЛО "Токсовская КМБ"     | 33686  | 17259 | 6282  | 11484 | 17869  | 4638  | 0 | 0 | 0  | 0  | 0  |
| ГБУЗ ЛО "Сертоловская ГБ"    | 7576   | 0     | 875   | 0     | 5104   | 675   | 0 | 0 | 0  | 0  | 0  |
| ГБУЗ ЛО "Выборгская МБ"      | 17875  | 5957  | 0     | 1899  | 4883   | 0     | 7 | 0 | 7  | 0  | 0  |
| ГБУЗ ЛО "Выборгская ДГБ"     | 5235   | 1330  | 5235  | 0     | 0      | 0     | 0 | 0 | 0  | 0  | 0  |
| ГБУЗ ЛО "Родинская МБ"       | 5732   | 3324  | 957   | 1491  | 2567   | 3     | 0 | 0 | 0  | 0  | 0  |
| ГБУЗ ЛО "Гатчинская КМБ"     | 25793  | 20054 | 10995 | 8157  | 13091  | 805   | 0 | 0 | 0  | 0  | 0  |
| ГБУЗ ЛО "Кингисеппская МБ"   | 14945  | 3927  | 3670  | 3097  | 11275  | 1     | 0 | 0 | 0  | 0  | 0  |
| ГБУЗ ЛО "Киришская КМБ"      | 20170  | 1740  | 4026  | 804   | 15454  | 736   | 0 | 0 | 0  | 0  | 0  |
| ГБУЗ ЛО "Кировская КМБ"      | 14992  | 435   | 2690  | 156   | 5167   | 1156  | 0 | 0 | 0  | 0  | 0  |
| ГБУЗ ЛО "Лодейнопольская МБ" | 5235   | 639   | 0     | 479   | 3928   | 0     | 0 | 0 | 0  | 0  | 0  |
| ГБУЗ ЛО "Ломоносовская МБ"   | 5786   | 5129  | 1762  | 3504  | 3817   | 0     | 0 | 0 | 0  | 0  | 0  |
| ГБУЗ ЛО "Лужская МБ"         | 3248   | 604   | 7     | 604   | 3052   | 7     | 0 | 0 | 0  | 0  | 0  |
| ГБУЗ ЛО "Приозерская МБ"     | 10904  | 5319  | 30    | 3474  | 9044   | 14    | 0 | 0 | 0  | 0  | 0  |
| ГБУЗ ЛО "Подпорожская МБ"    | 5358   | 430   | 793   | 84    | 2196   | 0     | 0 | 0 | 0  | 0  | 0  |
| ГБУЗ ЛО "Сланцевская МБ"     | 8576   | 1138  | 3351  | 1113  | 5105   | 1085  | 0 | 0 | 0  | 0  | 0  |
| ГБУЗ ЛО "Тихвинская МБ"      | 11585  | 1112  | 0     | 817   | 8506   | 0     | 0 | 0 | 0  | 0  | 0  |
| ГБУЗ ЛО "Тосненская КМБ"     | 23058  | 4530  | 2255  | 4323  | 19114  | 609   | 0 | 0 | 0  | 0  | 0  |
| ГБУЗ ЛОКБ                    | 12371  | 3481  | 0     | 3481  | 12371  | 0     | 0 | 0 | 0  | 0  | 0  |
| ЛОГБУЗ "ДКБ"                 | 5147   | 1898  | 5147  | 1898  | 0      | 5147  | 0 | 0 | 0  | 0  | 0  |
| ГБУЗ "ЛОПЦ"                  | 785    | 152   | 0     | 152   | 785    | 0     | 0 | 0 | 0  | 0  | 0  |
| Ленинградская область        | 302477 | 96095 | 56354 | 57835 | 175934 | 19742 | 7 | 0 | 7  | 0  | 0  |

В 2022 году количество посещений выросло незначительно – до 227496 – за счет увеличения количества врачей-эндокринологов, при том, что функция врачебной должности уменьшилась.

Специализированная, в том числе высокотехнологичная, медицинская помощь взрослым пациентам с СД оказывается в эндокринологическом отделении ГБУЗ ЛОКБ, в случае показаний для реваскуляризации нижних конечностей при диабетических нейропатиях (баллонная ангиопластика, шунтирующее вмешательство) проводится на базах трех медицинских организаций, в состав которых входят отделения РХМДиЛ: ГБУЗ ЛОКБ (отделение сосудистой хирургии, в том числе трансплантации почки, на 38 коек), ГБУЗ ЛО "Всеволожская КМБ" и ГБУЗ ЛО "Гатчинская КМБ" (койки по профилю "сердечно-сосудистая хирургия" в составе хирургических отделений). Также специализированная медицинская помощь в случае ухудшения течения СД у взрослых оказывается в терапевтических отделениях медицинских организаций.

Специализированная, в том числе высокотехнологичная, медицинская помощь детям с СД оказывается в соответствии с утвержденной маршрутизацией. Эндокринологического отделения на базе ЛОГБУЗ ДКБ нет, но имеется 15 педиатрических коек в структуре многопрофильного Педиатрического отделения № 1, выделенных для обследования и лечения детей с эндокринной патологией (в этом отделении работает один врач – детский эндокринолог).

Плановая госпитализация пациентов с сахарным диабетом в регионе осуществляется по направлению педиатра или детского эндокринолога в эндокринологическое отделение ФГБОУ ВО СПбГПМУ Минздрава России на 45 коек и в отделение педиатрии и медицинской реабилитации для детей № 2 ФГБУ "НМИЦ им. В.А. Алмазова" Минздрава России. Сроки ожидания плановой госпитализации и консультации в поликлинике – до 14 дней.

Пациенты с острыми состояниями: дебют СД, диабетический кетоацидоз, тяжелые гипогликемии поступают в отделения реанимации районных больниц, консультативная поддержка оказывается врачами отделения детской эндокринологии ФГБОУ ВО СПбГПМУ Минздрава России, а также главным внештатным детским эндокринологом с последующим направлением пациента для продолжения лечения и дообследования в эндокринологическое отделение ФГБОУ ВО СПбГПМУ Минздрава России или ЛОГБУЗ ДКБ. При необходимости используется санавиация.

Потребность в направлении детей с СД для оказания специализированной помощи в МО федерального уровня обеспечена в полном объеме. Так, в эндокринологическом отделении на 45 коек ФГБОУ ВО СПбГПМУ Минздрава России в 2024 году получили высокотехнологичную медицинскую помощь 100 пациентов с СД 1 типа, а в ФГБУ "НМИЦ им. В.А. Алмазова" Минздрава России – 25.

Таблица 54. Эндокринологическое отделение ГБУЗ ЛОКБ (статистическая форма № 30 "Сведения о медицинской организации", т. 3100)

| МО        | Число коек, коек | В отчетном году: поступило больных – всего, чел. | В том числе сельских жителей, чел. | Из общего числа поступивших: старше трудоспособного возраста, чел. | Выпущено больных, чел. | В том числе старше трудоспособного возраста, чел. | Умерло, чел. | В том числе старше трудоспособного возраста, чел. | Проведено больными койко-дней, койк.дн | В том числе старше трудоспособного возраста, койк.дн | Средний срок пребывания больного на койке | Работы койки | Общественная летальность |
|-----------|------------------|--|------------------------------------|--|------------------------|---|--------------|---|--|--|---|--------------|--------------------------|
| 2018 год  |                  |  |                                    |  |                        |   |              |   |  |  |   |              |                          |
| ГБУЗ ЛОКБ | 40               | 937  | 182                                | 468  | 937                    | 461   | 0            | 0   | 12434                                  | 6103   | 13,3                                      | 311          | 0.0                      |
| 2019 год  |                  |  |                                    |  |                        |   |              |   |  |  |   |              |                          |
| ГБУЗ ЛОКБ | 39               | 941  | 266                                | 464  | 937                    | 435   |              |   | 11 898                                 | 5 747  | 12,7                                      | 305          | 0.0                      |
| 2020 год  |                  |  |                                    |  |                        |   |              |   |  |  |   |              |                          |
| ГБУЗ ЛОКБ | 25               | 649  | 173                                | 291  | 647                    | 291   | 0            |   | 6 273                                  | 2 920  | 9,7                                       | 241          | 0.0                      |

| 2021 год  |    |       |     |     |       |     |   |  |       |       |     |     |     |
|-----------|----|-------|-----|-----|-------|-----|---|--|-------|-------|-----|-----|-----|
| ГБУЗ ЛОКБ | 39 | 964   | 305 | 349 | 957   | 345 | 0 |  | 8 243 | 3 258 | 8,6 | 211 | 0.0 |
| 2022 год  |    |       |     |     |       |     |   |  |       |       |     |     |     |
| ГБУЗ ЛОКБ | 40 | 1 155 | 327 | 405 | 1 150 | 403 | 0 |  | 9 177 | 3 443 | 8,0 | 229 | 0.0 |
| 2023 год  |    |       |     |     |       |     |   |  |       |       |     |     |     |
| ГБУЗ ЛОКБ | 40 | 1577  | 449 | 618 | 1576  | 617 | 0 |  | 11604 | 4544  | 7,4 | 290 | 0,0 |
| 2024 год  |    |       |     |     |       |     |   |  |       |       |     |     |     |
| ГБУЗ ЛОКБ | 40 | 1580  | 442 | 583 | 1583  | 584 | 0 |  | 11555 | 4255  | 7,3 | 289 | 0,0 |

Таблица 55. Структура заболеваний у пациентов, пролеченных в эндокринологическом отделении ГБУЗ ЛОКБ

| Код по МКБ-X | Заболевание   | Количество пациентов, чел. | Койко-день, средний | Всего койко-дней, койк.дн |
|--------------|---|----------------------------|---------------------|---------------------------|
| 1            | 2   | 3                          | 4                   | 5                         |
| D35.0        | Доброкачественное новообразование надпочечника  | 35                         | 7,6                 | 266                       |
| D35.2        | Доброкачественное новообразование гипофиза  | 10                         | 6,6                 | 66                        |
| D35.8        | Доброкачественное новообразование более чем одной эндокринной железы                          | 1                          | 9                   | 9                         |
| D35.9        | Доброкачественное новообразование эндокринной железы неуточненное                             | 1                          | 5                   | 5                         |
| D44.1        | Новообразование неопределенного или неизвестного характера надпочечника                       | 1                          | 5                   | 5                         |
| D44.8        | Новообразование неопределенного или неизвестного характера более чем одной эндокринной железы | 3                          | 8,7                 | 26                        |
| E04.0        | Нетоксический диффузный зоб   | 3                          | 6,67                | 20                        |
| E04.1        | Нетоксический одноузловой зоб   | 8                          | 6,25                | 50                        |
| E04.2        | Нетоксический многоузловой зоб  | 16                         | 5,8                 | 93                        |
| E05.0        | Тиреотоксикоз с диффузным зобом   | 24                         | 7,8                 | 188                       |
| E05.1        | Тиреотоксикоз с токсическим одноузловым зобом   | 2                          | 6,5                 | 13                        |
| E05.2        | Тиреотоксикоз с токсическим многоузловым зобом  | 17                         | 7,9                 | 134                       |
| E05.4        | Тиреотоксикоз искусственный   | 1                          | 10                  | 10                        |
| E05.8        | Другие формы тиреотоксикоза   | 3                          | 5,33                | 16                        |
| E06.1        | Подострый тиреоидит   | 4                          | 8                   | 32                        |
| E06.3        | Аутоиммунный тиреоидит  | 31                         | 5,6                 | 174                       |
| E07.8        | Другие уточненные болезни щитовидной железы   | 1                          | 10                  | 10                        |
| E10.1        | Инсулинозависимый сахарный диабет с кетоацидозом  | 4                          | 8,5                 | 34                        |
| E10.2        | Инсулинозависимый сахарный диабет с поражениями почек   | 13                         | 9,55                | 105                       |
| E10.3        | Инсулинозависимый сахарный диабет с поражениями глаз  | 1                          | 8                   | 8                         |
| E10.4        | Инсулинозависимый сахарный диабет с неврологическими осложнениями                             | 4                          | 8,25                | 33                        |
| E10.7        | Инсулинозависимый сахарный диабет с множественными осложнениями                               | 255                        | 7,7                 | 1972                      |
| E10.8        | Инсулинозависимый сахарный диабет с неуточненными осложнениями                                | 5                          | 7,2                 | 36                        |
| E10.9        | Инсулинозависимый сахарный диабет без осложнений  | 42                         | 6,5                 | 274                       |



| 1     | 2  | 3   | 4     | 5    |
|-------|--|-----|-------|------|
| E11.2 | Инсулинонезависимый сахарный диабет с поражениями почек                          | 35  | 9,94  | 348  |
| E11.4 | Инсулинонезависимый сахарный диабет с неврологическими осложнениями              | 7   | 9,57  | 67   |
| E11.5 | Инсулинонезависимый сахарный диабет с нарушениями периферического кровообращения | 4   | 6,25  | 25   |
| E11.7 | Инсулинонезависимый сахарный диабет с множественными осложнениями                | 307 | 7,92  | 2432 |
| E11.8 | Инсулинонезависимый сахарный диабет с неуточненными осложнениями                 | 2   | 7     | 14   |
| E11.9 | Инсулинонезависимый сахарный диабет без осложнений                               | 21  | 6,1   | 128  |
| E13.7 | Другие уточненные формы сахарного диабета с множественными осложнениями          | 8   | 11,13 | 89   |
| E13.8 | Другие уточненные формы сахарного диабета с неуточненными осложнениями           | 1   | 12    | 12   |
| E13.9 | Другие уточненные формы сахарного диабета без осложнений                         | 1   | 8     | 8    |
| E16.1 | Другие формы гипогликемии  | 3   | 12    | 36   |
| E16.2 | Гипогликемия не уточненная   | 1   | 12    | 12   |
| E16.8 | Другие уточненные нарушения внутренней секреции поджелудочной железы             | 1   | 8     | 8    |
| E16.9 | Нарушение внутренней секреции поджелудочной железы, неуточненное                 | 1   | 9     | 9    |
| E21.0 | Первичный гиперпаратиреоз  | 15  | 5,5   | 82   |
| E21.1 | Вторичный гиперпаратиреоз, не классифицированный в других рубриках               | 6   | 7,5   | 45   |
| E22.0 | Акромегалия и гипофизарный гигантизм   | 11  | 8,09  | 89   |
| E23.0 | Гипопитуитаризм  | 6   | 8,5   | 51   |
| E23.2 | Несахарный диабет  | 4   | 10,5  | 42   |
| E23.7 | Болезнь гипофиза неуточненная  | 1   | 7     | 7    |
| E24.2 | Медикаментозный синдром Иценко-Кушинга   | 2   | 9,5   | 19   |
| E24.8 | Другие состояния, характеризующиеся кушингоидным синдромом                       | 3   | 9     | 27   |
| E25.0 | Врожденные адреногенитальные нарушения, связанные с дефицитом ферментов          | 3   | 7,33  | 22   |
| E25.9 | Адреногенитальное нарушение, неуточненное  | 1   | 7     | 7    |
| E26.0 | Первичный гиперальдостеронизм  | 6   | 11    | 66   |
| E27.1 | Первичная недостаточность коры надпочечников                                     | 3   | 7,67  | 23   |
| E27.5 | Гиперфункция мозгового слоя надпочечников  | 4   | 10,5  | 42   |
| E31.0 | Аутоиммунная полигланулярная недостаточность                                     | 24  | 7,88  | 189  |
| E31.8 | Другая полигланулярная дисфункция  | 12  | 10,67 | 128  |
| E31.9 | Полигланулярная дисфункция, неуточненная   | 1   | 8     | 8    |
| E34.3 | Полигланулярная дисфункция, неуточненная   | 2   | 7     | 14   |
| E34.4 | Конституционная высокорослость   | 1   | 6     | 6    |
| E35.0 | Нарушение щитовидной железы при болезнях, классифицированных в других рубриках   | 1   | 13    | 13   |
| E43.0 | Тяжелая белково-энергетическая недостаточность, неуточненная                     | 3   | 6     | 18   |
| E44.0 | Умеренная белково-энергетическая недостаточность                                 | 14  | 5,21  | 73   |
| E44.1 | Легкая белково-энергетическая недостаточность                                    | 9   | 6,11  | 55   |
| E46.0 | Белково-энергетическая недостаточность, неуточненная                             | 1   | 5     | 5    |
| E55.9 | Недостаточность витамина D, неуточненная   | 5   | 8,2   | 41   |
| E63.8 | Другие уточненные виды недостаточности питания                                   | 1   | 5     | 5    |
| E63.9 | Недостаточность питания, неуточненная  | 3   | 5,67  | 17   |

| 1     | 2   | 3   | 4    | 5   |
|-------|---|-----|------|-----|
| E66.0 | Ожирение, обусловленное избыточным поступлением энергетических ресурсов | 114 | 5,93 | 670 |
| E66.2 | Крайняя степень ожирения, сопровождаемая альвеолярной гиповентиляцией   | 1   | 8    | 8   |
| E66.9 | Ожирение неуточненное   | 1   | 6    | 6   |
| E83.8 | Другие нарушения минерального обмена                                    | 2   | 5,5  | 11  |
| E89.0 | Гипотиреоз, возникший после медицинских процедур                        | 9   | 7,11 | 64  |
| E89.3 | Гипопитуитаризм, возникший после медицинских процедур                   | 1   | 5    | 5   |
| E89.6 | Гипофункция коры надпочечников, возникшая после медицинских процедур    | 1   | 5    | 5   |
| I10   | Эссенциальная (первичная) гипертензия                                   | 2   | 6    | 12  |
| L50.0 | Аллергическая крапивница  | 1   | 7    | 7   |
| Q98.0 | Синдром Клайнфельтера, кариотип 47, XXY                                 | 1   | 4    | 4   |

Проводя анализ заболеваемости всех пациентов, пролеченных в эндокринологическом отделении ГБУЗ ЛОКБ за 2022 год, выявлено, что в 2022 году увеличилось число госпитализаций в пользу пациентов с СД 1 типа, соотношение пациентов этой нозологии – 48%/52%, в связи с увеличением госпитализаций в рамках оказания ВМП ОМС (постановка инсулиновых помп с системным мониторингом глюкозы, постановка флеш-мониторинга, интерактивные обучающие программы в школе сахарного диабета).

Среди поздних хронических осложнений СД 1 типа ведущим является СД с множественными осложнениями – это 75,8% – две трети всех госпитализированных пациентов. В эту группу пациентов входят все микрососудистые осложнения СД и диабетическая полинейропатия, пациенты с синдромом диабетической стопы и больные с диабетической ретинопатией (непролиферативной, препролиферативной и пролиферативной), которым необходима помощь офтальмолога, лечение интравитреальными инъекциями ингибиторами ангиогенеза, лазерная коагуляция сетчатки, интравитреальное введение глюкокортикостероидов в виде имплантов, подготовка к витрэктомии, а именно достижение индивидуального целевого диапазона гликемии с учетом тяжести поздних хронических осложнений СД, длительности течения СД (E10.7; E10.4). В 2022 году на втором месте – пациенты с СД 1 типа без осложнений, это пациенты, цель поступления которых – обучение в кабинетах "Школа СД", компенсация углеводного обмена, подбор оптимальной схемы инсулинотерапии и режима инсулинотерапии.

На третьем месте из осложнений СД 1 типа в 2022 году: поражения почек, включая пациентов с ХБП на заместительной почечной терапии и пациентов на преддиализном этапе, требующих участия в проведении отборочной комиссии на ЗПТ, и комплексное лечение проявлений ХБП (подбор антигипертензивной терапии, коррекция вторичной анемии, терапия вторичного гиперпаратиреоза (назначение препаратов кальция и активных метаболитов витамина Д3), а также определение показаний к проведению оперативного лечения вторичного гиперпаратиреоза и формирование сосудистого доступа для гемодиализа (фистулы).

На четвертом месте из осложнений СД 1 типа – пациенты только с неврологическими осложнениями (2,6%) Е10.4, включая синдром диабетической стопы, которые получают комплексное лечение и хирургическую обработку ран, а также пациенты с диабетической автономной нейропатией, преимущественно с нераспознаваемыми гипогликемиями.

Манифестный СД 1 типа с кетоацидозом составил в 2022 году 1,23% (четыре человека), что соответствует данным за 2021 год.

По результатам проведенного анализа хронических осложнений СД 2 типа выявлено, что на первом месте в 2022 году пациенты с множественными осложнениями – 81,6%, что объясняется патогенезом СД 2 типа.

На втором месте диабетическая нефропатия – 9,3%, включая преддиализную подготовку, преимущественно для решения вопроса о начале терапии гемодиализом. В 2022 году число таких пациентов составило 35 человек.

Диабетическая нейропатия и синдром диабетической стопы остаются на третьем месте (различные варианты синдрома диабетической стопы: нейропатическая и нейроишемическая формы, автономная нейропатия, в частности, кардиоваскулярная форма), то соответствует 5,2%.

Отделениями ангиографии продолжают выполняться реконструктивные операции на артериях нижних конечностей, после проведения шести исследований ангиографии результат – выполнение баллонной ангиопластики на различных периферических артериях. За 2022 год выполнены четыре реконструктивные операции на артериях голени с последующей ампутацией на уровне стопы и две высокие ампутации (средняя треть голени и бедра).

Таблица 56. Летальность пациентов в МО

| Заболевание  | Год  | Летальность, % |
|--|------|----------------|
| 1  | 2    | 3              |
| Болезни эндокринной системы, расстройства питания и нарушения ОБ | 2019 | 13,5           |
|  | 2020 | 18,0           |
|  | 2021 | 17,4           |
|  | 2022 | 12,1           |
|  | 2023 | 11,3           |
|  | 2024 | 11,7           |
| Сахарный диабет  | 2019 | 18,1           |
|  | 2020 | 23,6           |
|  | 2021 | 23,3           |
|  | 2022 | 18,1           |
|  | 2023 | 18,7           |
|  | 2024 | 18,7           |
| Сахарный диабет 1 типа   | 2019 | 7,0            |
|  | 2020 | 8,3            |
|  | 2021 | 6,0            |

| 1                      | 2    | 3    |
|------------------------|------|------|
| Сахарный диабет 2 типа | 2022 | 7,6  |
|                        | 2023 | 5,2  |
|                        | 2024 | 4,6  |
|                        | 2019 | 22,6 |
|                        | 2020 | 29,6 |
|                        | 2021 | 31,6 |
|                        | 2022 | 23,8 |
|                        | 2023 | 24,0 |
| С поражением почек     | 2024 | 23,8 |
|                        | 2019 | 7,69 |
|                        | 2020 | 16,7 |
|                        | 2021 | 15,0 |
|                        | 2022 | 6,3  |
|                        | 2023 | 1,9  |
|                        | 2024 | 6,1  |
|                        | 2019 | 0,0  |
| С поражением глаз      | 2020 | 0,0  |
|                        | 2021 | 0,0  |
|                        | 2022 | 0,0  |
|                        | 2023 | 0,0  |
|                        | 2024 | 0,0  |
|                        | 2019 | 0,0  |
|                        | 2020 | 0,0  |
|                        | 2021 | 0,0  |
|                        | 2022 | 0,0  |
|                        | 2023 | 0,0  |
|                        | 2024 | 0,0  |

Таблица 57. Летальность пациентов в разрезе МО

| МО                          | Болезни эндокринной системы, расстройства питания и нарушения ОБ, % летальность/количество умерших, чел. |         |         |         | Сахарный диабет, % летальность/количество умерших, чел. |         |         |         | В том числе:   |         |        |       |   |         |         |         |  |       |       |        |
|-----------------------------|--|---------|---------|---------|---|---------|---------|---------|--|---------|--------|-------|---|---------|---------|---------|--|-------|-------|--------|
|                             |  |         |         |         |   |         |         |         | сахарный диабет I типа, % летальность/количество умерших, чел. |         |        |       | сахарный диабет II типа, % летальность/количество умерших, чел. |         |         |         | с поражением почек, % летальность/количество умерших, чел. |       |       |        |
|                             | 2021   | 2022    | 2023    | 2024    | 2021  | 2022    | 2023    | 2024    | 2021   | 2022    | 2023   | 2024  | 2021  | 2022    | 2023    | 2024    | 2021   | 2022  | 2023  | 2024   |
| 1                           | 2  | 3       | 4       | 5       | 6   | 7       | 8       | 9       | 10   | 11      | 12     | 13    | 14  | 15      | 16      | 17      | 18   | 19    | 20    | 21     |
| ГБУЗ ЛО "Бокситогорская МБ" | 16,1/9   | 15,8/6  | 13,5/7  | 14,2/15 | 16,1/9  | 11,1/4  | 13,7/7  | 14,2/15 | 8,3/1  | 7,7/1   | 0,0/0  | 8,9/4 | 16,3/7  | 13,0/3  | 25,9/7  | 17,9/10 | 100,0/1  | 0,0/0 | 0,0/0 | 0,0/0  |
| ГБУЗ ЛО "Волосовская МБ"    | 13,8/12  | 19,1/17 | 25/23   | 35,6/36 | 13,9/11   | 19,8/17 | 26,8/22 | 37,5/33 | 12,5/1   | 0,0/0   | 0,0/0  | 0,0/0 | 14,1/10   | 21,5/17 | 29,7/22 | 42,9/33 | 0,0/0  | 0,0/0 | 0,0/0 | 0,0/0  |
| ГБУЗ ЛО "Волховская МБ"     | 9,4/12   | 12,4/23 | 22,1/55 | 19,8/58 | 10,1/12   | 13,7/23 | 24,1/55 | 22,4/58 | 10,5/9   | 16,7/13 | 15,6/7 | 7,1/3 | 9,1/3   | 11,4/10 | 24,7/44 | 25,0/53 | 0,0/0  | 0,0/0 | 0,0/0 | 50,0/1 |

| 1                                    | 2            | 3            | 4            | 5            | 6            | 7            | 8            | 9            | 10         | 11          | 12          | 13         | 14           | 15           | 16           | 17           | 18         | 19          | 20     | 21          |
|--------------------------------------|--------------|--------------|--------------|--------------|--------------|--------------|--------------|--------------|------------|-------------|-------------|------------|--------------|--------------|--------------|--------------|------------|-------------|--------|-------------|
| ГБУЗ ЛО<br>"Всеволожская<br>КМБ"     | 1,2/<br>2    | 4,0/<br>9    | 4,9/11       | 4,7/8        | 1,6/<br>2    | 4,7/<br>9    | 5,8/<br>10   | 4,6/7        | 2,4/<br>2  | 6,0/<br>7   | 4,3/4       | 1,5/1      | 0,0/<br>0    | 1,5/<br>1    | 4,2/3        | 7,1/6        | 0,0/<br>0  | 0,0/<br>0   | 0,0/0  | 0,0/0       |
| ГБУЗ ЛО<br>"Токсовская<br>КМБ"       | 39,2/<br>82  | 32,0/<br>63  | 11/19        | 18,7/<br>39  | 39,5/<br>81  | 32,3/<br>63  | 11,6/<br>19  | 19,1/<br>39  | 6,5/<br>2  | 12,8/<br>5  | 0,0/0       | 12,5/<br>7 | 45,1/<br>78  | 36,8/<br>57  | 14,2/<br>19  | 21,6/<br>32  | 0,0/<br>0  | 100,0/<br>1 | 0,0/0  | 0,0/0       |
| ГБУЗ ЛО<br>"Выборгская<br>МБ"        | 28,1/<br>82  | 22,4/<br>58  | 16,2/<br>34  | 19,8/<br>52  | 32,0/<br>82  | 23,8/<br>58  | 17,8/<br>34  | 20,8/<br>52  | 8,7/<br>2  | 0,0/<br>0   | 4,0/1       | 3,4/1      | 35,5/<br>77  | 27,9/<br>58  | 19,9/<br>33  | 24,2/<br>51  | 25,0/<br>3 | 37,5/<br>3  | 50,0/2 | 66,7/4      |
| ГБУЗ ЛО<br>"Рощинская<br>МБ"         | 21,1/<br>15  | 4,8/<br>8    | 6,7/14       | 5,3/8        | 5,1/<br>3    | 3,1/<br>5    | 4,2/8        | 4,4/6        | 5,0/<br>2  | 0,0/<br>0   | 1,1/1       | 5,4/4      | 5,3/<br>1    | 4,7/<br>4    | 7,6/7        | 3,6/2        | 0,0/<br>0  | 0,0/<br>0   | 0,0/0  | 0,0/0       |
| ГБУЗ ЛО<br>"Приморская<br>РБ"        | 0,0/<br>0    | 0,0/<br>0    | 16,7/1       | 0,0/         | 0,0/<br>0    | 0,0/<br>0    | 20,0/<br>1   | 0,0/0        | 0,0/<br>0  | 0,0/<br>0   | 0,0/0       | 0,0/0      | 0,0/<br>0    | 0,0/<br>0    | 20,0/<br>1   | 0,0/         | 0,0/<br>0  | 0,0/<br>0   | 0,0/0  | 0,0/0       |
| ГБУЗ ЛО<br>"Гатчинская<br>КМБ"       | 42,1/<br>278 | 28,9/<br>210 | 38,6/<br>298 | 34,2/<br>349 | 43,4/<br>278 | 33,4/<br>209 | 49,1/<br>284 | 45,8/<br>342 | 9,9/<br>10 | 4,8/<br>3   | 11,1/<br>5  | 3,0/3      | 53,6/<br>267 | 47,2/<br>202 | 55,0/<br>278 | 54,1/<br>338 | 0,0/<br>0  | 0,0/<br>0   | 0,0/0  | 3,1/1       |
| ГБУЗ ЛО<br>"Кингисепп-<br>ская МБ"   | 32,0/<br>79  | 20,6/<br>72  | 17,6/<br>69  | 8,6/47       | 33,3/<br>74  | 22,6/<br>71  | 18,6/<br>66  | 9,5/47       | 24,3/<br>9 | 29,0/<br>18 | 23,3/<br>10 | 8,5/4      | 38,3/<br>64  | 21,9/<br>52  | 18,7/<br>55  | 9,6/43       | 0,0/<br>0  | 0,0/<br>0   | 0,0/0  | 0,0/0       |
| ГБУЗ ЛО<br>"Киришская<br>КМБ"        | 12,4/<br>12  | 5,6/12       | 2,9/10       | 5,7/21       | 16,7/<br>12  | 7,5/<br>12   | 3,8/<br>10   | 7,2/21       | 6,3/<br>1  | 0,0/<br>0   | 0,0/0       | 3,5/2      | 18,5/<br>10  | 8,8/1<br>2   | 5,2/<br>10   | 7,7/18       | 0,0/<br>0  | 0,0/<br>0   | 0,0/0  | 0,0/0       |
| ГБУЗ ЛО<br>"Кировская<br>КМБ"        | 21,8/<br>41  | 27,0/<br>57  | 39,0/<br>90  | 38,1/<br>120 | 22,3/<br>41  | 27,4/<br>57  | 39,6/<br>90  | 38,6/<br>120 | 10,0/<br>3 | 2,4/<br>1   | 10,3/<br>4  | 0,0/0      | 25,2/<br>37  | 34,4/<br>55  | 46,7/<br>86  | 43,5/<br>120 | 0,0/<br>0  | 0,0/<br>0   | 0,0/0  | 0,0/0       |
| ГБУЗ ЛО<br>"Лодейнополь-<br>ская МБ" | 11,9/5       | 7,3/<br>4    | 9,4/6        | 7,3/6        | 13,3/4       | 11,1/<br>4   | 11,8/<br>6   | 7,1/5        | 0,0/<br>0  | 10,0/<br>1  | 0,0/0       | 3,7/1      | 15,0/<br>3   | 13,0/<br>3   | 14,3/<br>5   | 5,3/2        | 0,0/<br>0  | 0,0/<br>0   | 0,0/0  | 100,0/<br>1 |
| ГБУЗ ЛО<br>"Ломоносов-<br>ская МБ"   | 20,0/<br>18  | 18,0/<br>24  | 10,1/<br>14  | 12,2/<br>34  | 16,7/<br>13  | 19,1/<br>22  | 14,6/<br>14  | 32,7/<br>34  | 10,0/<br>2 | 25,0/<br>13 | 0,0/0       | 0,0/0      | 16,7/<br>8   | 14,3/<br>8   | 15,9/<br>13  | 39,1/<br>34  | 0,0/<br>0  | 0,0/<br>0   | 0,0/0  | 0,0/0       |
| ГБУЗ ЛО<br>"Лужская МБ"              | 23,1/<br>25  | 15,3/<br>15  | 24,7/<br>24  | 18,8/<br>22  | 25,5/<br>25  | 23,0/<br>14  | 27,3/<br>24  | 19,0/<br>20  | 2,8/<br>1  | 0,0/<br>0   | 4,2/1       | 7,5/3      | 50,0/<br>24  | 35,0/<br>14  | 35,9/<br>23  | 26,2/<br>17  | 0,0/<br>0  | 0,0/<br>0   | 0,0/0  | 0,0/0       |
| ГБУЗ ЛО<br>"Приозерская<br>МБ"       | 13,3/6       | 4,9/<br>5    | 17,2/2<br>6  | 14,0/<br>19  | 14,3/5       | 4,3/<br>4    | 9,4/<br>12   | 9,8/10       | 14,3/<br>1 | 13,3/<br>2  | 0,0/0       | 4,8/1      | 15,8/<br>3   | 1,5/<br>1    | 12,4/<br>12  | 13,2/9       | 0,0/<br>0  | 14,3/<br>1  | 0,0/0  | 0,0/0       |
| ГБУЗ ЛО<br>"Подпорожская<br>МБ"      | 2,2/<br>1    | 4,4/<br>2    | 12,3/7       | 13,6/6       | 2,3/<br>1    | 5,0/<br>2    | 12,3/<br>7   | 14,0/6       | 0,0/<br>0  | 0,0/<br>0   | 5,3/1       | 0,0/0      | 4,2/<br>1    | 10,0/<br>2   | 15,8/<br>6   | 15,4/4       | 0,0/<br>0  | 0,0/<br>0   | 0,0/0  | 0,0/0       |

| 1                              | 2            | 3            | 4            | 5            | 6            | 7            | 8            | 9            | 10         | 11          | 12          | 13          | 14           | 15           | 16           | 17           | 18         | 19        | 20    | 21     |
|--------------------------------|--------------|--------------|--------------|--------------|--------------|--------------|--------------|--------------|------------|-------------|-------------|-------------|--------------|--------------|--------------|--------------|------------|-----------|-------|--------|
| ГБУЗ ЛО<br>"Сланцевская<br>МБ" | 30,5/<br>29  | 34,5/<br>41  | 13,6/<br>17  | 12,0/<br>16  | 26,8/<br>19  | 40,2/<br>35  | 18,2/<br>16  | 17,0/<br>15  | 0,0/<br>0  | 0,0/<br>0   | 0,0/0       | 0,0/0       | 32,2/<br>19  | 42,2/<br>35  | 20,8/<br>16  | 20,0/<br>15  | 0,0/<br>0  | 0,0/<br>0 | 0,0/0 | 0,0/0  |
| ГБУЗ ЛО<br>"Тихвинская<br>МБ"  | 38,0/<br>35  | 28,5/<br>37  | 47,7/<br>61  | 50,0/<br>42  | 47,9/<br>35  | 35,2/<br>37  | 50,4/<br>60  | 61,8/<br>42  | 6,3/<br>1  | 11,5/<br>3  | 11,1/<br>3  | 0,0/0       | 66,7/<br>34  | 47,9/<br>34  | 67,9/<br>57  | 85,7/<br>42  | 0,0/<br>0  | 0,0/<br>0 | 0,0/0 | 0,0/0  |
| ГБУЗ ЛО<br>"Тосненская<br>КМБ" | 15,7/<br>21  | 8,5/<br>50   | 14,2/<br>63  | 13,3/<br>60  | 16,4/<br>21  | 17,7/<br>50  | 18,0/<br>63  | 13,6/<br>60  | 4,8/<br>2  | 17,8/<br>18 | 16,1/<br>20 | 13,2/<br>18 | 18,5/<br>15  | 17,6/<br>32  | 19,5/<br>43  | 14,0/<br>41  | 80,0/<br>4 | 0,0/<br>0 | 0,0/0 | 7,1/1  |
| ГБУЗ ЛОКБ                      | 2,2/<br>23   | 2,0/<br>34   | 0,9/27       | 0,5/13       | 3,7/<br>23   | 4,1/<br>34   | 2,6/<br>25   | 1,3/13       | 2,1/<br>6  | 1,1/<br>4   | 0,5/2       | 1,1/4       | 5,2/<br>17   | 6,7/<br>30   | 4,0/<br>23   | 1,6/9        | 2,8/<br>1  | 0,0/<br>0 | 0,0/0 | 0,0/0  |
| Ленинградская<br>область       | 17,4/<br>788 | 12,1/<br>749 | 11,3/<br>878 | 11,7/<br>976 | 23,3/<br>752 | 18,1/<br>732 | 18,7/<br>835 | 18,7/<br>948 | 6,0/<br>55 | 7,6/<br>89  | 5,2/<br>59  | 4,6/<br>56  | 31,6/<br>679 | 23,8/<br>632 | 24,0/<br>765 | 23,8/<br>882 | 15,0/<br>9 | 6,3/<br>5 | 1,9/2 | 6,1/8  |
| % %                            |              | -30,5        | -6,6         | +3,5         |              | -22,3        | +3,3         | 0,0          |            | +26,7       | -31,6       | -11,5       |              | -24,7        | +0,8         | -0,8         |            | -58,0     | -69,8 | +221,1 |

Летальность от болезней эндокринной системы во всех стационарах МО с 2019 года по 2022 год включительно снизилась на 10,4%: с 13,5% (умерло 723 пациента) до 12,1% (умерло 749 пациентов). В 2019 году максимальный показатель летальности зарегистрирован в ГБУЗ ЛО "Всеволожская КМБ", что выше среднеобластного показателя в 3,5 раза и минимального показателя летальности в ГБУЗ ЛОКБ в 52,2 раза (47,0% и 0,9% соответственно). В 2020 году максимальный показатель летальности 45,7% зарегистрирован в ГБУЗ ЛО "Гатчинская КМБ", что выше среднеобластного показателя в 2,5 раза и минимального показателя летальности в ГБУЗ ЛО "Бокситогорская МБ" в 9,7 раза. В 2021 году максимальный показатель летальности 42,1% зарегистрирован в ГБУЗ ЛО "Гатчинская КМБ", что выше среднеобластного показателя в 2,4 раза и минимального показателя летальности в ГБУЗ ЛО "Всеволожская КМБ" 1,2% в 35 раз, причем отмечается резкое снижение летальности в ГБУЗ ЛО "Всеволожская КМБ" с максимального показателя в 2019 году до минимального в 2021 году. В 2022 году максимальный показатель летальности 34,5% зарегистрирован в ГБУЗ ЛО "Сланцевская МБ", что выше среднеобластного показателя в 2,9 раза и минимального показателя летальности в ГБУЗ ЛОКБ в 17,3 раза. Летальность не регистрировалась в ГБУЗ ЛО "Приморская РБ" в период 2020 – 2022 годов.

Летальность от СД в целом по ЛО с 2019 года по 2022 год включительно не изменилась, зафиксирован показатель 18,1% (в 2019 году умерло 709 пациентов, в 2022 году – 732). Летальность от СД в структуре летальности от болезней эндокринной системы составила: в 2019 году – 98,1%, в 2022 году – 97,7%. В 2020 году и 2021 году (в период пандемии COVID-19) в стационарах области отмечался подъем летальности от СД на 30,4% (до 23,6% в 2020 году и до 23,3% в 2021 году). В 2019 году максимальный показатель летальности зарегистрирован в ГБУЗ ЛО "Всеволожская КМБ", что выше среднеобластного показателя в 2,9 раза и минимального показателя летальности в ГБУЗ ЛОКБ в 40,6 раза (52,8% и 1,3% соответственно). В 2020 году максимальный показатель летальности 46,0% зарегистрирован в ГБУЗ ЛО "Гатчинская КМБ", что выше среднеобластного показателя в 1,9 раза и минимального показателя летальности в ГБУЗ ЛО

"Бокситогорская МБ" 5,2% в 8,8 раза. В 2021 году максимальный показатель летальности от СД в целом составил 47,9% и был зарегистрирован в ГБУЗ ЛО "Тихвинская МБ", что выше среднеобластного показателя в 2,1 раза и минимального показателя летальности в ГБУЗ ЛО "Всеволожская КМБ" 1,2% почти в 30 раз, причем, как и в случае летальности от болезней эндокринной системы, отмечается резкое снижение летальности в ГБУЗ ЛО "Всеволожская КМБ" с максимального показателя в 2019 году до минимального в 2021 году. В 2022 году максимальный показатель летальности 40,2% зарегистрирован в ГБУЗ ЛО "Сланцевская МБ", что выше среднеобластного показателя в 2,2 раза и минимального показателя летальности в ГБУЗ ЛОКБ 4,1% в 9,8 раза. Не регистрировалась летальность в стационаре 1 уровня в ГБУЗ ЛО "Приморская РБ" в 2020 – 2022 годах. Таким образом, летальность от СД, являясь подавляющей составляющей летальности от болезней эндокринной системы, аналогична последней по "лидерам" и "аутсайдерам".

Летальность от СД 1 и 2 типов, от СД с поражением почек являются составляющими летальности от СД. За анализируемый период летальность от СД с поражением почек регистрировалась в единичных случаях в отдельных стационарах МО ЛО: в 2019 году умерло два пациента в ГБУЗ ЛО "Выборгская МБ" (летальность 100%, всего от СД умер 71 пациент) и один пациент в ГБУЗ ЛО "Гатчинская КМБ" (летальность – 7,1%, всего от СД умерло 194 пациента). В 2020 году умерло четыре человека также только в стационарах двух МО: три – в ГБУЗ ЛО "Гатчинская КМБ" (летальность 100%, всего от СД умерло 203 пациента) и один – в ГБУЗ ЛО "Лужская МБ" (летальность 100%, всего от СД умерло 20 пациентов). В 2021 году количество умерших увеличивается до девяти (летальность составила по Ленинградской области 15%), а количество МО увеличилось до четырех. В 2022 году в стационарах трех МО умирают пять пациентов, основной причиной смерти которых явился СД с поражением почек – летальность 6,3%. Минимальный показатель летальности от СД с поражением почек по Ленинградской области зарегистрирован в 2020 году на уровне 16,7%, минимальный в 2022 году – 6,3%; за период с 2019 года по 2022 год показатель снизился на 18,1%. Летальность от СД с поражением почек в структуре летальности от СД – от 0,4% в 2019 году до 1,2% в 2021 году.

В структуре летальности от сахарного диабета СД 1 типа занимает от 6,0% в 2021 году (умерло 55 пациентов от СД 1 типа из 752 пациентов, умерших от СД) до 12,2% в 2022 году (умерло 89 пациентов от СД 1 типа из 732 пациентов, умерших от СД). В 2019 году максимальный показатель летальности от СД 1 типа зарегистрирован в ГБУЗ ЛО "Тосненская КМБ", что выше среднеобластного показателя в 4,1 раза (28,6% и 7,0% соответственно), причем в структуре летальности от СД смерть от СД 1 типа составила 100%. В 2019 году в семи МО летальность от СД 1 типа не регистрировалась. Из других МО минимальный показатель летальности зарегистрирован в ГБУЗ ЛОКБ – 0,7% (в эндокринологическом отделении умерло от СД всего девять пациентов, двое из них от СД 1 типа – 22,2%). В 2020 году максимальный показатель летальности 32,4% зарегистрирован в ГБУЗ ЛО "Кингисеппская МБ" (умер один пациент, что выше среднеобластного показателя в 3,9 раза и минимального показателя летальности в ГБУЗ ЛО "Выборгская МБ") и ГБУЗ ЛОКБ – 2,7% (умерли один и четыре пациента соответственно) в 12 раз. В четырех МО в 2020 году летальность от СД 1 типа не регистрировалась. В 2021 году максимальный показатель летальности от СД 1 типа также зарегистрирован в ГБУЗ ЛО "Кингисеппская МБ" – 21,5% (от СД 1 типа умер один пациент, всего от СД умерло 94 пациента) и превысил среднеобластного показателя в 4,1 раза

и минимальный показатель летальности в ГБУЗ ЛОКБ 2,1% (умерло шесть пациентов от СД 1 типа из 23 умерших от СД) в 11,6 раза. В 2021 году, как и в предыдущем, в четырех МО летальность от СД 1 типа не регистрировалась. В 2022 году максимальный показатель летальности 29,0% вновь зарегистрирован в ГБУЗ ЛО "Кингисеппская МБ" (умерло 18 пациентов из 74), что выше среднеобластного показателя в 3,8 раза и минимального показателя летальности в ГБУЗ ЛОКБ (умерло четыре пациента из 34 умерших от СД) 1,1% в 26,4 раза. Не регистрировалась в 2022 году летальность в стационарах восьми МО. За период с 2019 года по 2022 год летальность пациентов с СД 1 типа увеличилась на 8,6%.

Летальность от СД 2 типа в структуре летальности от СД – от 85,9% в 2019 году (летальность составила 22,6%, умерло в стационарах Ленинградской области 609 пациентов из 709 умерших от СД в целом) до 90,3% (летальность составила 23,8%, умерло от СД 2 типа 632 пациента из 732 умерших от СД). За период с 2019 года по 2022 год летальность пациентов с СД 2 типа увеличилась на 5,3%, что ниже прироста летальности за аналогичный период от СД 1 типа (+8,6%). В 2019 году максимальный показатель летальности от СД 2 типа зарегистрирован в ГБУЗ ЛО "Всеволожская КМБ", что выше среднеобластного показателя в 3,3 раза (75,4% и 22,6% соответственно), причем в структуре летальности от СД смерть от СД 2 типа составила 94,4%. Летальность от СД 2 типа не регистрировалась в ГБУЗ ЛО "Тосненская КМБ" в 2019 году, в связи с выявленным максимальным показателем летальности от СД 1 типа. Из других МО минимальный показатель летальности зарегистрирован в ГБУЗ ЛОКБ – 1,7% (в эндокринологическом отделении умерло от СД всего девять пациентов, семь из них – от СД 1 типа – 77,8%). В 2020 году максимальный показатель летальности 52,6% зарегистрирован в ГБУЗ ЛО "Татчинская КМБ" (умер 191 пациент с СД 2 типа из 203 умерших от СД – 94%), что выше среднеобластного показателя в 18 раз и минимального показателя летальности в ГБУЗ ЛО "Подпорожская МБ" 3,2% (умер один пациент) в 16,4 раза. В двух МО в 2020 году летальность от СД 2 типа не регистрировалась: ГБУЗ ЛО "Всеволожская КМБ" (умершие от СД все шесть пациентов были с СД 1 типа) и ГБУЗ ЛО "Приморская РБ". В 2021 году максимальный показатель летальности от СД 2 типа зарегистрирован в ГБУЗ ЛО "Тихвинская МБ" – 66,7% (от СД 2 типа умерло 34 пациента, а всего от СД умерло 35 пациентов) и превысил среднеобластной показатель 31,6% в 2,1 раза и минимальный показатель летальности в ГБУЗ ЛОКБ 4,21% (умер один пациент от СД 2 типа – 100% умерших от СД) в 15,9 раза. В 2021 году, как и в предыдущем, в тех же двух МО летальность от СД 2 типа не регистрировалась: ГБУЗ ЛО "Всеволожская КМБ" (умершие от СД два пациента были с СД 1 типа) и ГБУЗ ЛО "Приморская РБ". В 2022 году максимальный показатель летальности 29,0%, как и в предыдущем году, зарегистрирован в ГБУЗ ЛО "Тихвинская МБ" (умерло 34 пациента из 37 умерших от СД – 91,9%), что выше среднеобластного показателя в 2,6 раза и минимального показателя летальности 1,5%, зарегистрированного в двух МО: в ГБУЗ ЛО "Всеволожская КМБ" и ГБУЗ ЛО "Приозерская МБ" (умерло по одному пациенту, по 100% от умерших от СД) – в 31,9 раза. Не регистрировалась в 2022 году летальность в ГБУЗ ЛО "Приморская РБ".



### 1.5.1. Дистанционное наблюдение за пациентами с сахарным диабетом

Для повышения эффективности диспансерного наблюдения пациентов с хроническими неинфекционными заболеваниями в медицинских организациях Ленинградской области с 2015 года реализуется применение технологии дистанционного мониторинга показателей состояния здоровья пациентов.

Технология дистанционного мониторинга показателей состояния здоровья пациентов является инструментом и неотъемлемой частью трехуровневой системы управления рисками здоровья пациентов, внедренной во всех медицинских организациях Ленинградской области.

#### Описание процесса

В 2023 году на основании распоряжения Комитета от 27 декабря 2022 года № 644-о "Об утверждении Регламента дистанционного наблюдения за состоянием здоровья пациентов с применением телемедицинских технологий на территории Ленинградской области" и распоряжения Комитета от 29 декабря 2022 года № 658-о "Об организации дистанционного оказания медицинской помощи с применением телемедицинских технологий гражданам, больным хроническими неинфекционными заболеваниями в 2023 году" в медицинских организациях Ленинградской области был реализован проект "Дистанционное оказание медицинской помощи с применением телемедицинских технологий гражданам, больным хроническими неинфекционными заболеваниями".

Технология дистанционного мониторинга применяется при диспансерном наблюдении пациентов, страдающих ишемической болезнью сердца, сахарным диабетом, хронической сердечной недостаточностью, гипертонической болезнью. Оператор услуги дистанционного наблюдения – "Сбер Здоровье". При применении технологии дистанционного мониторинга осуществляется автоматический сбор значений наблюдаемых показателей состояния здоровья пациентов, их агрегация и сохранение на электронной платформе, на которой сформированы личные кабинеты врачей, ответственных за диспансерное наблюдение пациентов. В личном кабинете врача имеется возможность анализировать данные, отражающие состояние здоровья как одного пациента, так и группы пациентов, например, терапевтического участка. Также на платформе сформирован личный кабинет администратора кабинета/центра управления рисками, основной функцией которого является оперативная связь с пациентами, предоставление пациентам информации по различным вопросам. При несоблюдении пациентом рекомендуемого графика измерений показателей и при превышении допустимых значений показателей в личный кабинет врача и администратора кабинета/центра управления рисками приходит уведомление об этом событии. Уведомление обрабатывает администратор кабинета/центра управления рисками, связывается с пациентом, информирует о необходимости регулярного контроля показателей и при необходимости организует прием врача или вызов бригады скорой медицинской помощи. На приеме врач в личном кабинете анализирует объективные показатели пациента, это позволяет более эффективно управлять лечебным процессом.

Преимущества системы дистанционного мониторинга для врача:

1. Уменьшение числа обращений за неотложной помощью.
2. Уменьшение числа фатальных событий и осложнений хронических заболеваний.
3. При назначении лекарственной терапии врач использует объективную информацию о показателях, с удобной визуализацией.
4. Высокие результаты от лечебных мероприятий.
5. Высокий уровень профессиональной удовлетворенности.

Преимущества системы дистанционного мониторинга для пациента:

1. Пациент в безопасности, при ухудшении показателей медицинский работник связывается с ним активно, что исключает возможность не дозвониться и др.
2. Пациент может получать часть услуг у администратора: рецепты, направления, запись на диспансерный прием и др.
3. Сохранение и улучшение состояния здоровья.

Благодаря организации проактивного подхода к оказанию медицинской помощи при возникновении отклонений в величине показателей состояния здоровья пациентов, за счет поддержания приверженности пациентов к оптимальной медикаментозной терапии, удалось достичь и длительно поддерживать компенсацию течения хронических заболеваний у 73% пациентов, что указывает на высокую эффективность диспансерного наблюдения с применением технологии дистанционного мониторинга и достижение его главной цели: снижение смертности, увеличение средней продолжительности жизни граждан и улучшение ее качества.

## 1.6. Кадровый состав медицинских организаций Ленинградской области

Таблица 58. Показатель укомплектованности эндокринологами

| Специальность<br>врача   | 2024                |              |                       |                   |                     |                 |                          |                   |
|--------------------------|---------------------|--------------|-----------------------|-------------------|---------------------|-----------------|--------------------------|-------------------|
|                          | Стационарная помощь |              |                       |                   | Амбулаторная помощь |                 |                          |                   |
|                          | штатные,<br>ед.     | занятые, ед. | физические лица, чел. | укомплектовано, % | штатные,<br>ед.     | занятые,<br>ед. | физические<br>лица, чел. | укомплектовано, % |
| Эндокринологи            | 10,25               | 8,50         | 8                     | 82,9              | 64,50               | 61,00           | 51                       | 94,6              |
| Эндокринологи<br>детские | 1,25                | 0,25         | 0                     | 20,0              | 18,00               | 17,00           | 14                       | 94,4              |

Укомплектованность врачами-эндокринологами, в том числе детскими эндокринологами, в амбулаторной сети удовлетворительная.

Таблица 59. Кадровый состав врачей эндокринологов медицинских организаций Ленинградской области

| №<br>п/п | Медицинские<br>организации<br>Ленинградской<br>области<br>(далее – МО) | Число должностей<br>в целом<br>по организации, ед. |         | В подразделениях, оказывающих<br>медицинскую помощь<br>в амбулаторных условиях, ед. |         | В подразделениях, оказывающих<br>медицинскую помощь<br>в стационарных условиях, ед. |         | Число физических лиц<br>основных работников<br>на занятых должностях, чел. |                                      |                                      |
|----------|--|--|---------|---|---------|---|---------|--|--------------------------------------|--------------------------------------|
|          |  | штатных  | занятых | штатных   | занятых | штатных   | занятых | в целом<br>по МО   | в амбула-<br>торных<br>усло-<br>виях | в стацио-<br>нарных<br>усло-<br>виях |
| 1        | 2  | 3  | 4       | 5   | 6       | 7   | 8       | 9  | 10                                   | 11                                   |
| 2019     |  |  |         |   |         |   |         |  |                                      |                                      |
| 1        | ГБУЗ ЛО<br>"Бокситогор-<br>ская МБ"                                    | 2,00   | 2,00    | 2,00  | 2,00    | 0,00  | 0,00    | 2  | 2                                    | 0                                    |
| 2        | ГБУЗ ЛО<br>"Волосовская МБ"  | 1,50   | 1,50    | 1,50  | 1,50    | 0,00  | 0,00    | 0  | 0                                    | 0                                    |
| 3        | ГБУЗ ЛО<br>"Волховская<br>МБ"  | 2,25   | 2,00    | 2,25  | 2,00    | 0,00  | 0,00    | 1  | 1                                    | 0                                    |
| 4        | ГБУЗ ЛО<br>"Всеволожская<br>КМБ"                                       | 11,00  | 7,00    | 10,00   | 6,00    | 1,00  | 1,00    | 6  | 6                                    | 0                                    |
| 5        | ГБУЗ ЛО<br>"Токсовская<br>КМБ"   | 4,50   | 4,00    | 4,50  | 4,00    | 0,00  | 0,00    | 5  | 5                                    | 0                                    |
| 6        | ГБУЗ ЛО<br>"Сертоловская<br>ГБ"  | 1,25   | 1,25    | 1,25  | 1,25    | 0,00  | 0,00    | 2  | 2                                    | 0                                    |
| 7        | ГБУЗ ЛО<br>"Выборгская МБ"   | 3,00   | 3,00    | 3,00  | 3,00    | 0,00  | 0,00    | 3  | 3                                    | 0                                    |
| 8        | ГБУЗ ЛО<br>"Выборгская<br>ДГБ"   | 0,50   | 0,50    | 0,50  | 0,50    | 0,00  | 0,00    | 1  | 1                                    | 0                                    |
| 9        | ГБУЗ ЛО<br>"Рощинская МБ"  | 1,25   | 1,25    | 1,25  | 1,25    | 0,00  | 0,00    | 1  | 1                                    | 0                                    |
| 10       | ГБУЗ ЛО<br>"Гатчинская<br>КМБ"   | 5,75   | 4,50    | 5,75  | 4,50    | 0,00  | 0,00    | 5  | 5                                    | 0                                    |
| 11       | ГБУЗ ЛО<br>"Кингс-<br>сеппская<br>МБ"                                  | 4,25   | 2,25    | 4,00  | 2,00    | 0,25  | 0,25    | 2  | 2                                    | 0                                    |

| 1    | 2                                    | 3     | 4     | 5     | 6     | 7     | 8     | 9     | 10    | 11   |
|------|--------------------------------------|-------|-------|-------|-------|-------|-------|-------|-------|------|
| 12   | ГБУЗ ЛО<br>"Киришская<br>КМБ"        | 3,75  | 3,75  | 3,75  | 3,75  | 0,00  | 0,00  | 2     | 2     | 0    |
| 13   | ГБУЗ ЛО<br>"Кировская<br>КМБ"        | 3,75  | 1,75  | 3,75  | 1,75  | 0,00  | 0,00  | 2     | 2     | 0    |
| 14   | ГБУЗ ЛО<br>"Лодейнополь-<br>ская МБ" | 1,00  | 1,00  | 1,00  | 1,00  | 0,00  | 0,00  | 1     | 1     | 0    |
| 15   | ГБУЗ ЛО<br>"Ломоносовская<br>МБ"     | 2,75  | 1,50  | 2,25  | 1,00  | 0,50  | 0,50  | 1     | 1     | 0    |
| 16   | ГБУЗ ЛО<br>"Лужская МБ"              | 3,25  | 3,25  | 3,25  | 3,25  | 0,00  | 0,00  | 3     | 3     | 0    |
| 17   | ГБУЗ ЛО<br>"Приозерская<br>МБ"       | 2,00  | 2,00  | 2,00  | 2,00  | 0,00  | 0,00  | 2     | 2     | 0    |
| 18   | ГБУЗ ЛО<br>"Подпорожская<br>МБ"      | 2,00  | 1,75  | 2,00  | 1,75  | 0,00  | 0,00  | 1     | 1     | 0    |
| 19   | ГБУЗ ЛО<br>"Сланцевская МБ"          | 1,25  | 1,25  | 1,25  | 1,25  | 0,00  | 0,00  | 1     | 1     | 0    |
| 20   | ГБУЗ ЛО<br>"Тихвинская МБ"           | 2,75  | 2,75  | 2,75  | 2,75  | 0,00  | 0,00  | 2     | 2     | 0    |
| 21   | ГБУЗ ЛО<br>"Тосненская<br>КМБ"       | 4,25  | 3,50  | 4,25  | 3,50  | 0,00  | 0,00  | 3     | 3     | 0    |
| 22   | ГБУЗ ЛОКБ                            | 13,00 | 12,75 | 5,00  | 5,00  | 8,00  | 7,75  | 14    | 6     | 8    |
| 23   | ЛОГБУЗ "ДКБ"                         | 2,25  | 2,25  | 1,75  | 1,75  | 0,50  | 0,5   | 4     | 4     | 0    |
|      | Ленинградская<br>область             | 79,25 | 66,75 | 69,00 | 56,75 | 10,25 | 10,00 | 64,00 | 56,00 | 8,00 |
| 2020 |                                      |       |       |       |       |       |       |       |       |      |
| 1    | ГБУЗ ЛО<br>"Бокситогор-<br>ская МБ"  | 2,00  | 1,50  | 2,00  | 1,50  | 0,00  | 0,00  | 1     | 1     | 0    |
| 2    | ГБУЗ ЛО<br>"Волосовская<br>МБ"       | 1,50  | 1,50  | 1,50  | 1,50  | 0,00  | 0,00  | 0     | 0     | 0    |
| 3    | ГБУЗ ЛО<br>"Волховская<br>МБ"        | 2,25  | 2,00  | 2,25  | 2,00  | 0,00  | 0,00  | 1     | 1     | 0    |

| 1  | 2                                    | 3     | 4    | 5    | 6    | 7    | 8    | 9 | 10 | 11 |
|----|--------------------------------------|-------|------|------|------|------|------|---|----|----|
| 4  | ГБУЗ ЛО<br>"Всеволожская<br>КМБ"     | 10,50 | 6,75 | 7,50 | 6,50 | 3,00 | 0,25 | 6 | 6  | 0  |
| 5  | ГБУЗ ЛО<br>"Токсовская МБ"           | 6,25  | 5,75 | 6,25 | 5,75 | 0,00 | 0,00 | 7 | 7  | 0  |
| 6  | ГБУЗ ЛО<br>"Сертоловская<br>ГБ"      | 1,50  | 1,50 | 1,50 | 1,50 | 0,00 | 0,00 | 2 | 2  | 0  |
| 7  | ГБУЗ ЛО<br>"Выборгская<br>МБ"        | 3,25  | 3,00 | 3,25 | 3,00 | 0,00 | 0,00 | 3 | 3  | 0  |
| 8  | ГБУЗ ЛО<br>"Выборгская<br>ДГБ"       | 1,00  | 1,00 | 1,00 | 1,00 | 0,00 | 0,00 | 1 | 1  | 0  |
| 9  | ГБУЗ ЛО<br>"Рощинская МБ"            | 1,25  | 1,25 | 1,25 | 1,25 | 0,00 | 0,00 | 1 | 1  | 0  |
| 10 | ГБУЗ ЛО<br>"Гатчинская<br>КМБ"       | 6,50  | 5,50 | 6,50 | 5,50 | 0,00 | 0,00 | 6 | 6  | 0  |
| 11 | ГБУЗ ЛО<br>"Кингисеппская<br>МБ"     | 4,25  | 3,00 | 4,00 | 2,75 | 0,25 | 0,25 | 1 | 1  | 0  |
| 12 | ГБУЗ ЛО<br>"Киришская<br>КМБ"        | 3,50  | 3,50 | 3,50 | 3,50 | 0,00 | 0,00 | 2 | 2  | 0  |
| 13 | ГБУЗ ЛО<br>"Кировская<br>КМБ"        | 3,50  | 1,75 | 3,50 | 1,75 | 0,00 | 0,00 | 1 | 1  | 0  |
| 14 | ГБУЗ ЛО<br>"Людейнополь-<br>ская МБ" | 1,25  | 1,00 | 1,25 | 1,00 | 0,00 | 0,00 | 1 | 1  | 0  |
| 15 | ГБУЗ ЛО<br>"Ломоносовская<br>МБ"     | 2,00  | 2,00 | 1,50 | 1,50 | 0,50 | 0,50 | 1 | 1  | 0  |
| 16 | ГБУЗ ЛО<br>"Лужская МБ"              | 3,25  | 3,00 | 2,25 | 2,00 | 1,00 | 1,00 | 3 | 2  | 1  |
| 17 | ГБУЗ ЛО<br>"Приозерская<br>МБ"       | 2,00  | 1,00 | 2,00 | 1,00 | 0,00 | 0,00 | 1 | 1  | 0  |
| 18 | ГБУЗ ЛО<br>"Подпорожская<br>МБ"      | 2,00  | 1,75 | 2,00 | 1,75 | 0,00 | 0,00 | 1 | 1  | 0  |

| 1    | 2                                   | 3     | 4     | 5     | 6     | 7     | 8    | 9  | 10 | 11 |
|------|-------------------------------------|-------|-------|-------|-------|-------|------|----|----|----|
| 19   | ГБУЗ ЛО<br>"Сланцевская<br>МБ"      | 1,50  | 1,50  | 1,50  | 1,50  | 0,00  | 0,00 | 1  | 1  | 0  |
| 20   | ГБУЗ ЛО<br>"Тихвинская<br>МБ"       | 1,75  | 1,75  | 1,75  | 1,75  | 0,00  | 0,00 | 2  | 2  | 0  |
| 21   | ГБУЗ ЛО<br>"Тосненская<br>КМБ"      | 4,50  | 2,50  | 4,50  | 2,50  | 0,00  | 0,00 | 2  | 2  | 0  |
| 22   | ГБУЗ ЛОКБ                           | 15,50 | 11,75 | 5,25  | 4,75  | 10,25 | 7,00 | 13 | 6  | 7  |
| 23   | ЛОГБУЗ "ДКБ"                        | 2,25  | 2,25  | 1,75  | 1,75  | 0,50  | 0,50 | 4  | 4  | 0  |
|      | Ленинградская<br>область            | 83,25 | 66,50 | 67,75 | 57,00 | 15,50 | 9,50 | 61 | 53 | 8  |
| 2021 |                                     |       |       |       |       |       |      |    |    |    |
| 1    | ГБУЗ ЛО<br>"Бокситогор-<br>ская МБ" | 1,50  | 1,50  | 1,50  | 1,50  | 0,00  | 0,00 | 1  | 1  | 0  |
| 2    | ГБУЗ ЛО<br>"Волосовская<br>МБ"      | 1,25  | 1,00  | 1,25  | 1,00  | 0,00  | 0,00 | 0  | 0  | 0  |
| 3    | ГБУЗ ЛО<br>"Волховская<br>МБ"       | 2,25  | 2,00  | 2,25  | 2,00  | 0,00  | 0,00 | 1  | 1  | 0  |
| 4    | ГБУЗ ЛО<br>"Всеволожская<br>КМБ"    | 10,25 | 8,50  | 8,75  | 7,75  | 1,50  | 0,75 | 8  | 8  | 0  |
| 5    | ГБУЗ ЛО<br>"Токсовская<br>МБ"       | 6,25  | 5,50  | 6,25  | 5,50  | 0,00  | 0,00 | 7  | 7  | 0  |
| 6    | ГБУЗ ЛО<br>"Сертоловская<br>ГБ"     | 2,75  | 2,75  | 2,75  | 2,75  | 0,00  | 0,00 | 4  | 4  | 0  |
| 7    | ГБУЗ ЛО<br>"Выборгская<br>МБ"       | 4,00  | 4,00  | 4,00  | 4,00  | 0,00  | 0,00 | 4  | 4  | 0  |
| 8    | ГБУЗ ЛО<br>"Выборгская<br>ДГБ"      | 1,00  | 1,00  | 1,00  | 1,00  | 0,00  | 0,00 | 0  | 0  | 0  |
| 9    | ГБУЗ ЛО<br>"Роцинская МБ"           | 1,25  | 1,25  | 1,25  | 1,25  | 0,00  | 0,00 | 1  | 1  | 0  |

| 1  | 2                                    | 3     | 4     | 5     | 6     | 7     | 8     | 9  | 10 | 11 |
|----|--------------------------------------|-------|-------|-------|-------|-------|-------|----|----|----|
| 10 | ГБУЗ ЛО<br>"Гатчинская<br>КМБ"       | 7,25  | 7,00  | 7,25  | 7,00  | 0,00  | 0,00  | 7  | 7  | 0  |
| 11 | ГБУЗ ЛО<br>"Кингисеппская<br>МБ"     | 4,25  | 2,75  | 4,00  | 2,50  | 0,25  | 0,25  | 1  | 1  | 0  |
| 12 | ГБУЗ ЛО<br>"Киришская<br>КМБ"        | 3,00  | 2,25  | 3,00  | 2,25  | 0,00  | 0,00  | 2  | 2  | 0  |
| 13 | ГБУЗ ЛО<br>"Кировская<br>КМБ"        | 2,50  | 2,25  | 2,50  | 2,25  | 0,00  | 0,00  | 2  | 2  | 0  |
| 14 | ГБУЗ ЛО<br>"Лодейнополь-<br>ская МБ" | 1,00  | 1,00  | 1,00  | 1,00  | 0,00  | 0,00  | 1  | 1  | 0  |
| 15 | ГБУЗ ЛО<br>"Ломоносовская<br>МБ"     | 3,00  | 1,75  | 2,00  | 1,50  | 1,00  | 0,25  | 1  | 1  | 0  |
| 16 | ГБУЗ ЛО<br>"Лужская МБ"              | 3,25  | 3,25  | 3,25  | 3,25  | 0,00  | 0,00  | 3  | 3  | 0  |
| 17 | ГБУЗ ЛО<br>"Приозерская<br>МБ"       | 2,75  | 2,00  | 2,75  | 2,00  | 0,00  | 0,00  | 1  | 1  | 0  |
| 18 | ГБУЗ ЛО<br>"Подпорожская<br>МБ"      | 2,25  | 2,00  | 2,25  | 2,00  | 0,00  | 0,00  | 1  | 1  | 0  |
| 19 | ГБУЗ ЛО<br>"Сланцевская<br>МБ"       | 1,50  | 1,50  | 1,50  | 1,50  | 0,00  | 0,00  | 1  | 1  | 0  |
| 20 | ГБУЗ ЛО<br>"Тихвинская<br>МБ"        | 4,00  | 4,00  | 4,00  | 4,00  | 0,00  | 0,00  | 3  | 3  | 0  |
| 21 | ГБУЗ ЛО<br>"Тосненская<br>КМБ"       | 3,25  | 2,75  | 3,25  | 2,75  | 0,00  | 0,00  | 3  | 3  | 0  |
| 22 | ГБУЗ<br>ЛОКБ                         | 13,75 | 12,75 | 4,50  | 4,50  | 9,25  | 8,25  | 13 | 4  | 9  |
| 23 | ЛОГБУЗ<br>"ДКБ"                      | 2,25  | 2,25  | 1,75  | 1,75  | 0,50  | 0,50  | 4  | 4  | 0  |
|    | Ленинградская<br>область             | 84,50 | 75,00 | 72,00 | 65,00 | 12,50 | 10,00 | 69 | 60 | 9  |

| 1    | 2                                    | 3     | 4    | 5    | 6    | 7    | 8    | 9 | 10 | 11 |
|------|--------------------------------------|-------|------|------|------|------|------|---|----|----|
| 2022 |                                      |       |      |      |      |      |      |   |    |    |
| 1    | ГБУЗ ЛО<br>"Бокситогор-<br>ская МБ"  | 2,00  | 1,50 | 2,00 | 1,50 | 0,00 | 0,00 | 1 | 1  | 0  |
| 2    | ГБУЗ ЛО<br>"Волосовская<br>МБ"       | 1,75  | 1,75 | 1,75 | 1,75 | 0,00 | 0,00 | 1 | 1  | 0  |
| 3    | ГБУЗ ЛО<br>"Волховская<br>МБ"        | 2,25  | 2,00 | 2,25 | 2,00 | 0,00 | 0,00 | 1 | 1  | 0  |
| 4    | ГБУЗ ЛО<br>"Всеволожская<br>КМБ"     | 10,25 | 9,25 | 8,75 | 8,75 | 1,50 | 0,50 | 6 | 6  | 0  |
| 5    | ГБУЗ ЛО<br>"Токсовская<br>МБ"        | 7,50  | 5,75 | 7,25 | 5,75 | 0,25 | 0,00 | 5 | 5  | 0  |
| 6    | ГБУЗ ЛО<br>"Сертоловская<br>ГБ"      | 2,75  | 2,75 | 2,75 | 2,75 | 0,00 | 0,00 | 4 | 4  | 0  |
| 7    | ГБУЗ ЛО<br>"Выборгская<br>МБ"        | 4,00  | 3,75 | 4,00 | 3,75 | 0,00 | 0,00 | 3 | 3  | 0  |
| 8    | ГБУЗ ЛО<br>"Выборгская<br>ДГБ"       | 1,00  | 1,00 | 1,00 | 1,00 | 0,00 | 0,00 | 0 | 0  | 0  |
| 9    | ГБУЗ ЛО<br>"Рошинская МБ"            | 1,25  | 0,25 | 1,25 | 0,25 | 0,00 | 0,00 | 0 | 0  | 0  |
| 10   | ГБУЗ ЛО<br>"Гатчинская<br>КМБ"       | 7,50  | 6,75 | 7,50 | 6,75 | 0,00 | 0,00 | 5 | 5  | 0  |
| 11   | ГБУЗ ЛО<br>"Кингисеппская<br>МБ"     | 4,25  | 4,25 | 4,00 | 4,00 | 0,25 | 0,25 | 2 | 2  | 0  |
| 12   | ГБУЗ ЛО<br>"Киришская<br>КМБ"        | 2,75  | 2,75 | 2,75 | 2,75 | 0,00 | 0,00 | 2 | 2  | 0  |
| 13   | ГБУЗ ЛО<br>"Кировская<br>КМБ"        | 3,25  | 3,25 | 3,25 | 3,25 | 0,00 | 0,00 | 3 | 3  | 0  |
| 14   | ГБУЗ ЛО<br>"Лодейнополь-<br>ская МБ" | 1,00  | 1,00 | 1,00 | 1,00 | 0,00 | 0,00 | 1 | 1  | 0  |



| 1    | 2                                 | 3     | 4     | 5     | 6     | 7     | 8    | 9  | 10 | 11 |
|------|-----------------------------------|-------|-------|-------|-------|-------|------|----|----|----|
| 15   | ГБУЗ ЛО<br>"Ломоносовская<br>МБ"  | 2,00  | 0,50  | 2,00  | 0,50  | 0,00  | 0,00 | 0  | 0  | 0  |
| 16   | ГБУЗ ЛО<br>"Лужская МБ"           | 3,25  | 3,25  | 3,25  | 3,25  | 0,00  | 0,00 | 2  | 2  | 0  |
| 17   | ГБУЗ ЛО<br>"Приозерская<br>МБ"    | 2,00  | 1,75  | 2,00  | 1,75  | 0,00  | 0,00 | 1  | 1  | 0  |
| 18   | ГБУЗ ЛО<br>"Подпорожская<br>МБ"   | 2,25  | 2,25  | 2,25  | 2,25  | 0,00  | 0,00 | 1  | 1  | 0  |
| 19   | ГБУЗ ЛО<br>"Сланцевская<br>МБ"    | 1,50  | 1,50  | 1,50  | 1,50  | 0,00  | 0,00 | 1  | 1  | 0  |
| 20   | ГБУЗ ЛО<br>"Тихвинская<br>МБ"     | 2,25  | 2,25  | 2,25  | 2,25  | 0,00  | 0,00 | 2  | 2  | 0  |
| 21   | ГБУЗ ЛО<br>"Тосненская<br>КМБ"    | 4,50  | 4,25  | 4,50  | 4,25  | 0,00  | 0,00 | 4  | 4  | 0  |
| 22   | ГБУЗ ЛОКБ                         | 12,75 | 11,75 | 4,75  | 4,75  | 8,00  | 7,00 | 12 | 4  | 8  |
| 23   | ЛОГБУЗ<br>"ДКБ"                   | 2,00  | 2,00  | 1,75  | 1,75  | 0,25  | 0,25 | 3  | 3  | 0  |
|      | Ленинградская<br>область          | 84,00 | 75,50 | 73,75 | 67,50 | 10,25 | 8,00 | 60 | 52 | 8  |
| 2023 |                                   |       |       |       |       |       |      |    |    |    |
| 1    | ГБУЗ ЛО<br>"Бокситогорская<br>МБ" | 2,00  | 1,50  | 2,00  | 1,50  | 0,00  | 0,00 | 1  | 1  | 0  |
| 2    | ГБУЗ ЛО<br>"Волосовская<br>МБ"    | 1,75  | 1,75  | 1,75  | 1,75  | 0,00  | 0,00 | 1  | 1  | 0  |
| 3    | ГБУЗ ЛО<br>"Волховская<br>МБ"     | 1,50  | 1,50  | 1,50  | 1,50  | 0,00  | 0,00 | 1  | 1  | 0  |
| 4    | ГБУЗ ЛО<br>"Всеволожская<br>КМБ"  | 11,25 | 10,75 | 9,75  | 9,75  | 1,50  | 1,00 | 7  | 7  | 0  |
| 5    | ГБУЗ ЛО<br>"Токсовская<br>КМБ"    | 6,75  | 6,50  | 6,75  | 6,50  | 0,00  | 0,00 | 6  | 6  | 0  |

| 1  | 2                                    | 3    | 4    | 5    | 6    | 7    | 8    | 9 | 10 | 11 |
|----|--------------------------------------|------|------|------|------|------|------|---|----|----|
| 6  | ГБУЗ ЛО<br>"Сертоловская<br>ГБ"      | 2,75 | 2,75 | 2,75 | 2,75 | 0,00 | 0,00 | 3 | 3  | 0  |
| 7  | ГБУЗ ЛО<br>"Выборгская<br>МБ"        | 4,50 | 4,50 | 4,50 | 4,50 | 0,00 | 0,00 | 3 | 3  | 0  |
| 8  | ГБУЗ ЛО<br>"Выборгская<br>ДГБ"       | 1,00 | 1,00 | 1,00 | 1,00 | 0,00 | 0,00 | 0 | 0  | 0  |
| 9  | ГБУЗ ЛО<br>"Рощинская МБ"            | 1,25 | 1,25 | 1,25 | 1,25 | 0,00 | 0,00 | 1 | 1  | 0  |
| 10 | ГБУЗ ЛО<br>"Татчинская<br>КМБ"       | 5,50 | 5,50 | 5,50 | 5,50 | 0,00 | 0,00 | 5 | 5  | 0  |
| 11 | ГБУЗ ЛО<br>"Кингисеппская<br>МБ"     | 4,75 | 4,50 | 4,50 | 4,25 | 0,25 | 0,25 | 2 | 2  | 0  |
| 12 | ГБУЗ ЛО<br>"Киришская<br>КМБ"        | 3,00 | 3,00 | 3,00 | 3,00 | 0,00 | 0,00 | 2 | 2  | 0  |
| 13 | ГБУЗ ЛО<br>"Кировская<br>КМБ"        | 3,25 | 3,25 | 3,25 | 3,25 | 0,00 | 0,00 | 3 | 3  | 0  |
| 14 | ГБУЗ ЛО<br>"Лодейно-<br>польская МБ" | 1,00 | 1,00 | 1,00 | 1,00 | 0,00 | 0,00 | 1 | 1  | 0  |
| 15 | ГБУЗ ЛО<br>"Ломоносовская<br>МБ"     | 3,00 | 1,50 | 3,00 | 1,50 | 0,00 | 0,00 | 0 | 0  | 0  |
| 16 | ГБУЗ ЛО<br>"Лужская МБ"              | 1,75 | 1,75 | 1,75 | 1,75 | 0,00 | 0,00 | 1 | 1  | 0  |
| 17 | ГБУЗ ЛО<br>"Приозерская<br>МБ"       | 1,75 | 1,75 | 1,75 | 1,75 | 0,00 | 0,00 | 1 | 1  | 0  |
| 18 | ГБУЗ ЛО<br>"Подпорожская<br>МБ"      | 2,25 | 1,75 | 2,25 | 1,75 | 0,00 | 0,00 | 2 | 2  | 0  |
| 19 | ГБУЗ ЛО<br>"Сланцевская<br>МБ"       | 1,50 | 1,50 | 1,50 | 1,50 | 0,00 | 0,00 | 1 | 1  | 0  |
| 20 | ГБУЗ ЛО<br>"Тихвинская МБ"           | 2,50 | 2,50 | 2,50 | 2,50 | 0,00 | 0,00 | 2 | 2  | 0  |

| 1    | 2                                      | 3     | 4     | 5     | 6     | 7    | 8    | 9  | 10 | 11 |
|------|--|-------|-------|-------|-------|------|------|----|----|----|
| 21   | ГБУЗ ЛО<br>"Тосненская<br>КМБ"         | 5,00  | 4,00  | 5,00  | 4,00  | 0,00 | 0,00 | 4  | 4  | 0  |
| 22   | ГБУЗ<br>ЛОКБ                           | 12,75 | 12,25 | 5,00  | 4,75  | 7,75 | 7,50 | 12 | 4  | 8  |
| 23   | ЛОГБУЗ "ДКБ"                           | 2,00  | 1,75  | 1,75  | 1,75  | 0,25 | 0,00 | 3  | 3  | 0  |
|      | Ленинградская<br>область               | 83,75 | 78,00 | 74,00 | 69,25 | 9,75 | 8,75 | 62 | 54 | 8  |
| 2024 |  |       |       |       |       |      |      |    |    |    |
| 1    | ГБУЗ ЛО<br>"Бокситогорская<br>МБ"      | 1,75  | 1,00  | 1,75  | 1,00  | 0,00 | 0,00 | 0  | 0  | 0  |
| 2    | ГБУЗ ЛО<br>"Волосовская<br>МБ"         | 1,50  | 1,50  | 1,50  | 1,50  | 0,00 | 0,00 | 1  | 1  | 0  |
| 3    | ГБУЗ ЛО<br>"Волховская<br>МБ" (МЭЦ)    | 2,50  | 2,50  | 2,50  | 2,50  | 0,00 | 0,00 | 2  | 2  | 0  |
| 4    | ГБУЗ ЛО<br>"Всеволожская<br>КМБ" (МЭЦ) | 12,00 | 11,25 | 10,75 | 10,75 | 1,25 | 0,50 | 8  | 8  | 0  |
| 5    | ГБУЗ ЛО<br>"Токсовская<br>КМБ"         | 8,50  | 8,25  | 8,50  | 8,25  | 0,00 | 0,00 | 9  | 9  | 0  |
| 6    | ГБУЗ ЛО<br>"Сертоловская<br>ГБ"        | 3,25  | 1,25  | 2,25  | 1,25  | 1,00 | 0,00 | 1  | 1  | 0  |
| 7    | ГБУЗ ЛО<br>"Выборгская<br>МБ"          | 4,75  | 4,75  | 4,75  | 4,75  | 0,00 | 0,00 | 3  | 3  | 0  |
| 8    | ГБУЗ ЛО<br>"Выборгская<br>ДГБ"         | 1,00  | 1,00  | 1,00  | 1,00  | 0,00 | 0,00 | 0  | 0  | 0  |
| 9    | ГБУЗ ЛО<br>"Рощинская МБ"              | 1,25  | 1,25  | 1,25  | 1,25  | 0,00 | 0,00 | 1  | 1  | 0  |
| 10   | ГБУЗ ЛО<br>"Гатчинская<br>КМБ"         | 8,25  | 7,25  | 8,25  | 7,25  | 0,00 | 0,00 | 6  | 6  | 0  |
| 11   | ГБУЗ ЛО<br>"Кингисеппская<br>МБ" (МЭЦ) | 5,00  | 4,50  | 4,75  | 4,25  | 0,25 | 0,25 | 2  | 2  | 0  |

| 1  | 2                                    | 3     | 4     | 5     | 6     | 7     | 8    | 9  | 10 | 11 |
|----|--------------------------------------|-------|-------|-------|-------|-------|------|----|----|----|
| 12 | ГБУЗ ЛО<br>"Киришская<br>КМБ"        | 2,75  | 2,75  | 2,75  | 2,75  | 0,00  | 0,00 | 2  | 2  | 0  |
| 13 | ГБУЗ ЛО<br>"Кировская<br>КМБ"        | 3,50  | 3,25  | 3,25  | 3,25  | 0,25  | 0,00 | 3  | 3  | 0  |
| 14 | ГБУЗ ЛО<br>"Лодейно-<br>польская МБ" | 1,00  | 1,00  | 1,00  | 1,00  | 0,00  | 0,00 | 1  | 1  | 0  |
| 15 | ГБУЗ ЛО<br>"Ломоносовская<br>МБ"     | 3,00  | 3,00  | 3,00  | 3,00  | 0,00  | 0,00 | 2  | 2  | 0  |
| 16 | ГБУЗ ЛО<br>"Лужская МБ"              | 1,75  | 1,75  | 1,75  | 1,75  | 0,00  | 0,00 | 1  | 1  | 0  |
| 17 | ГБУЗ ЛО<br>"Приозерская<br>МБ"       | 3,00  | 3,00  | 3,00  | 3,00  | 0,00  | 0,00 | 2  | 2  | 0  |
| 18 | ГБУЗ ЛО<br>"Подпорожская<br>МБ"      | 2,25  | 1,75  | 2,25  | 1,75  | 0,00  | 0,00 | 2  | 2  | 0  |
| 19 | ГБУЗ ЛО<br>"Сланцевская<br>МБ"       | 1,50  | 1,50  | 1,50  | 1,50  | 0,00  | 0,00 | 1  | 1  | 0  |
| 20 | ГБУЗ ЛО<br>"Тихвинская<br>МБ"        | 3,25  | 3,25  | 3,25  | 3,25  | 0,00  | 0,00 | 3  | 3  | 0  |
| 21 | ГБУЗ ЛО<br>"Тосненская<br>КМБ"       | 5,50  | 5,25  | 5,50  | 5,25  | 0,00  | 0,00 | 5  | 5  | 0  |
| 22 | ГБУЗ "ЛОПЦ"                          | 1,50  | 1,25  | 1,00  | 1,00  | 0,50  | 0,25 | 1  | 1  | 0  |
| 23 | ГБУЗ ЛОКБ<br>(РЭЦ)                   | 12,25 | 11,50 | 4,25  | 4,00  | 8,00  | 7,50 | 12 | 4  | 8  |
| 24 | ЛОГБУЗ "ДКБ"                         | 2,00  | 2,00  | 1,75  | 1,75  | 0,25  | 0,25 | 3  | 3  | 0  |
|    | Ленинградская<br>область             | 94,00 | 86,75 | 82,50 | 78,00 | 11,50 | 8,75 | 73 | 65 | 8  |

Таблица 59.1. Кадры в РЭЦ/МЭЦ

| № п/п | Наименование медицинской организации | Наименование структурного подразделения | Количество должностей в кабинете "Школа для пациентов с сахарным диабетом" |                    | Количество должностей в кабинете "Диабетическая стопа" |                    | Количество должностей в кабинете офтальмолога |                    |
|-------|--------------------------------------|---|--|--------------------|--|--------------------|---|--------------------|
|       |                                      |   | Врач-эндокринолог  | Медицинская сестра | Врач-хирург  | Медицинская сестра | Врач-офтальмолог                              | Медицинская сестра |
| 1     | ГБУЗ ЛО "Волховская МБ"              | МЭЦ                                     | 2,0  | 1,5                | 1,0  | 1,0                | 1,0   | 0,5                |
| 2     | ГБУЗ ЛО "Кингисеппская МБ"           | МЭЦ                                     | 0,5  | 0,5                | 0,75   | 0,75               | 1,0   | 1,0                |
| 3     | ГБУЗ ЛО "Всеволожская КМБ"           | МЭЦ                                     | 1,0  | 1,25               | 1,0  | 1,0                | 1,0   | 1,0                |
| 4     | ГБУЗ ЛОКБ                            | РЭЦ                                     | 3,0  | 3,0                | 1,0  | 1,0                | 3,0   | 3,0                |

## 1.7. Региональные документы, регламентирующие оказание помощи пациентам с СД

1. Распоряжение Комитета по здравоохранению Ленинградской области (далее – Комитет) от 17 декабря 2024 года № 634-о "О внесении изменений в распоряжение Комитета по здравоохранению Ленинградской области № 1 от 9 января 2018 года "О закреплении зон ответственности медицинских организаций при оказании скорой, в том числе скорой специализированной, медицинской помощи в Ленинградской области".

2. Распоряжение Комитета от 29 декабря 2018 года № 489-о "Об организации оказания медицинской помощи по профилю "эндокринология" взрослому населению Ленинградской области".

3. Распоряжение Комитета от 29 апреля 2021 года № 274-о "О Комиссии по рассмотрению и утверждению заявок медицинских организаций и специалистов Ленинградской области на закупку лекарственных препаратов, медицинских изделий, специализированных продуктов лечебного питания для обеспечения льготных категорий граждан при амбулаторном лечении".

4. Распоряжение Комитета от 21 декабря 2022 года № 622-о "О совершенствовании медицинской помощи взрослым пациентам с сахарным диабетом в Ленинградской области".

5. Распоряжение Комитета от 30 декабря 2022 года № 671-о "О совершенствовании оказания медицинской помощи детям и подросткам с сахарным диабетом в Ленинградской области".

6. Распоряжение Комитета от 1 апреля 2023 года № 213/2-о "О внесении изменений в распоряжение Комитета по здравоохранению Ленинградской области от 9 января 2018 года № 1-о "О закреплении зон ответственности медицинских организаций при оказании скорой, в том числе скорой специализированной, медицинской помощи в Ленинградской области".

7. Распоряжение Комитета от 19 апреля 2023 года № 263-о "О внесении изменений в распоряжение Комитета по здравоохранению Ленинградской области от 21 декабря 2022 года № 622-о "О совершенствовании медицинской помощи взрослым пациентам с сахарным диабетом в Ленинградской области".

8. Распоряжение Комитета от 16 мая 2023 года № 299-о "О внесении изменений в распоряжение Комитета по здравоохранению Ленинградской области от 29 декабря 2018 года № 489-о "Об организации оказания медицинской помощи по профилю "эндокринология" взрослому населению Ленинградской области".

1.8. Показатели деятельности, связанной с оказанием медицинской помощи больным с сахарным диабетом в Ленинградской области (профилактика, раннее выявление, диагностика и лечение, реабилитация пациентов с сахарным диабетом)

Таблица 60

| № п/п | Показатель   | 2018 год | 2019 год | 2020 год | 2021 год | 2022 год                | 2023 год | 2024 год |
|-------|--|----------|----------|----------|----------|-------------------------|----------|----------|
| 1     | Сроки оказания плановой специализированной медицинской помощи, дни   | 30       | 15       | *        | *        | до 14                   |          |          |
| 1.1   | в том числе высокотехнологичной медицинской помощи, мес.   | 3 – 12   | 3 – 12   | 3 – 12   | 3 – 12   | 3 – 12                  |          |          |
| 2     | Длительность госпитализации пациентов, дней  | 13,33    | 12,59    | 9,37     | 8,6      | 7,92                    | 8,58     | 8,24     |
| 2.1   | детей (0 – 17 лет)   | 5,1      | 5,2      | 5,5      | 5,4      | 7,0                     | 6,7      | 6,7      |
| 2.2   | взрослых   | 10,9     | 10,9     | 10,2     | 9,7      | 5,2                     | 8,6      | 8,3      |
| 3     | Доля пациентов с сахарным диабетом, охваченных диспансерным наблюдением, %   | 86,2     | 88,8     | 92,7     | 89,6     | 86,6                    | 93,9     | 93,8     |
| 3.1   | детей (0 – 17 лет)   | 68,1     | 77,4     | 75,7     | 70,1     | 84,6                    | 88,4     | 91,1     |
| 3.2   | взрослых   | 86,5     | 88,9     | 92,9     | 89,9     | 86,6                    | 93,8     | 93,8     |
| 3.3   | из них доля пациентов, которым проведено исследования гликированного гемоглобина с помощью лабораторных методов не менее одного раза в отчетном году, %  | 17,0     | 9,9      | 6,9      | 8,5      | 7,9                     | 82,8     | 97,4     |
| 4     | Число пациентов с сахарным диабетом 1 и 2 типов, охваченных исследованием гликированного гемоглобина, чел.   | 10368    | 5987     | 5409     | 4914     | 5543/<br>26343**<br>КДЛ | 61349    | 66667    |
| 4.1   | из них число пациентов с сахарным диабетом 1 и 2 типов, достигших уровня гликированного гемоглобина менее или равного 7,0% на конец отчетного года, чел. | 5216     | 3111     | 2307     | 2919     | 2256                    | 25515    | 27810    |
| 5     | Число пациентов с сахарным диабетом, обученных в школе для пациентов с сахарным диабетом, чел.   | 4298     | 5685     | 6157     | 2067     | 3120                    | 8526     | 10210    |

\*В связи с неблагоприятной эпидемиологической ситуацией (COVID-19) средние сроки не оценивались.

\*\*Данные по количеству исследований главного внештатного специалиста по КДЛ.

## Льготное лекарственное обеспечение

Лекарственное обеспечение в Ленинградской области осуществляется в соответствии с действующим законодательством и на основании распоряжения Комитета от 29 апреля 2021 года № 274-о "О Комиссии по рассмотрению и утверждению заявок медицинских организаций и специалистов Ленинградской области на закупку лекарственных препаратов, медицинских изделий, специализированных продуктов лечебного питания для обеспечения льготных категорий граждан при амбулаторном лечении".

Льготное лекарственное обеспечение населения Ленинградской области осуществляется за счет средств федерального бюджета и за счет средств областного бюджета Ленинградской области:

за счет средств федерального бюджета (федеральная льгота):

обеспечение граждан, отдельных категорий граждан, имеющих право на получение государственной социальной помощи в соответствии с Федеральным законом от 17 июля 1999 года № 178-ФЗ "О государственной социальной помощи";

за счет средств областного бюджета Ленинградской области (региональная льгота):

обеспечение граждан, страдающих редкими (орфанными) заболеваниями, в соответствии со статьей 16 Федерального закона от 21 ноября 2011 года № 323-ФЗ "Об основах охраны здоровья граждан в Российской Федерации";

обеспечение льготных категорий граждан согласно постановлению Правительства Российской Федерации от 30 июля 1994 года № 890 "О государственной поддержке развития медицинской промышленности и улучшении обеспечения населения и учреждений здравоохранения лекарственными средствами и изделиями медицинского назначения".

На лекарственное обеспечение льготных категорий граждан на 2024 год были выделены бюджетные ассигнования в объеме 4278011,846 тыс. рублей, в том числе:

средства федерального бюджета – 807136,90 тыс. рублей в виде субвенций и иных межбюджетных трансфертов;

средства областного бюджета Ленинградской области – 3470874,946 тыс. рублей, в том числе на лекарственное обеспечение граждан с орфанными заболеваниями.

В 2024 году для обеспечения льготных категорий граждан заключены государственные контракты на поставку лекарственных препаратов и медицинских изделий на сумму 4277939,658 тыс. рублей, в том числе:

средства федерального бюджета – 807129,718 тыс. рублей,

средства областного бюджета Ленинградской области – 3470809,94 тыс. рублей.

В том числе для обеспечения пациентов, страдающих сахарным диабетом, в 2024 году закуплено:

инсулинов на сумму 391035,69 тыс. рублей,

сахароснижающих таблетированных лекарственных форм на сумму 403733,88 тыс. рублей,

медицинских изделий (игл, тест-полосок, расходных материалов для инсулиновых помп) на сумму 209816,52 тыс. рублей.

За 2024 год обеспечено:

21421 пациент за счет средств федерального бюджета по 210509 рецептам на сумму 871920,238 тыс. рублей;

67296 пациента за счет средств областного бюджета по 748705 рецептам на сумму 3224510,395 тыс. рублей, в том числе обеспечено 39677 пациентов, имеющих право на получение набора социальных услуг в соответствии с Федеральным законом от 17 июля 1999 года № 178-ФЗ "О государственной социальной помощи" (федеральных льготников), по 92201 рецепту на сумму 785257,031 тыс. рублей.

В целом ситуация по обеспечению льготными лекарственными препаратами и медицинскими изделиями, а также специализированными продуктами лечебного питания в Ленинградской области оценивается Комитетом по здравоохранению Ленинградской области как удовлетворительная.

Задержек и срывов в закупках лекарственных препаратов на протяжении последних лет не было.

#### 1.9. Анализ мер, направленных на снижение распространенности факторов риска развития сахарного диабета

Таблица 61. Анализ распространенности факторов риска с динамикой по последним актуальным данным (форма отраслевой статистической отчетности № 131/о "Сведения о проведении профилактического медицинского осмотра и диспансеризации определенных групп взрослого населения")

Таблица 61-1

| Фактор риска<br>(наименование<br>по МКБ-X)   | Код<br>МКБ-X | Мужчины        |                |                  |       | Женщины        |                |                  |       | Всего          |                |                  |       |
|--|--------------|----------------|----------------|------------------|-------|----------------|----------------|------------------|-------|----------------|----------------|------------------|-------|
|  |              | 21 – 36<br>лет | 39 – 60<br>лет | старше<br>60 лет | всего | 21 – 36<br>лет | 39 – 60<br>лет | старше<br>60 лет | всего | 21 – 36<br>лет | 39 – 60<br>лет | старше<br>60 лет | всего |
| 1  | 2            | 3              | 4              | 5                | 6     | 7              | 8              | 9                | 10    | 11             | 12             | 13               | 14    |
| 2018   |              |                |                |                  |       |                |                |                  |       |                |                |                  |       |
| Повышенный уровень артериального давления (повышенное кровяное давление при отсутствии диагноза гипертензии), чел. | R03.0        | 1449           | 6785           | 8140             | 16374 | 1012           | 7658           | 11931            | 20601 | 2461           | 14443          | 20071            | 36975 |
| Гипергликемия неуточненная (повышенное содержание глюкозы в крови), чел.   | R73.9        | 675            | 2004           | 2346             | 5025  | 448            | 2632           | 4333             | 7413  | 1123           | 4636           | 6679             | 12438 |
| Избыточная масса тела (аномальная прибавка массы тела), чел.   | R63.5        | 3189           | 8211           | 5661             | 17061 | 3062           | 10266          | 9831             | 23159 | 6251           | 18477          | 15492            | 40220 |
| Курение табака. (употребление табака), чел.  | Z72.0        | 4782           | 6146           | 4011             | 14939 | 2539           | 3591           | 1844             | 7974  | 7321           | 9737           | 5855             | 22913 |



| 1   | 2   | 3    | 4    | 5    | 6     | 7    | 8     | 9     | 10    | 11    | 12    | 13    | 14    |
|---|---|------|------|------|-------|------|-------|-------|-------|-------|-------|-------|-------|
| Риск пагубного потребления алкоголя (употребление алкоголя), чел.   | Z72.1                                       | 523  | 891  | 455  | 1869  | 201  | 305   | 230   | 736   | 724   | 1196  | 685   | 2605  |
| Риск потребления наркотических средств и психотропных веществ без назначения врача (употребление наркотиков), чел.  | Z72.2                                       | 186  | 208  | 73   | 467   | 78   | 165   | 95    | 338   | 264   | 373   | 168   | 805   |
| Низкая физическая активность (недостаток физической активности), чел.   | Z72.3                                       | 3798 | 6161 | 7843 | 17802 | 3977 | 8063  | 13528 | 25568 | 7775  | 14224 | 21371 | 43370 |
| Нерациональное питание (неприемлемая диета и вредные привычки питания), чел.  | Z72.4                                       | 6902 | 9450 | 8170 | 24522 | 6153 | 12467 | 14194 | 32814 | 13055 | 21917 | 22364 | 57336 |
| Отягощенная наследственность по злокачественным новообразованиям (в семейном анамнезе злокачественное новообразование), отягощенная наследственность по сердечно-сосудистым заболеваниям (в семейном анамнезе инсульт, в семейном анамнезе ишемическая болезнь сердца и другие болезни сердечно-сосудистой системы), отягощенная наследственность по хроническим болезням нижних дыхательных путей (в семейном анамнезе астма и другие хронические болезни нижних дыхательных | Z80,<br>Z82.3,<br>Z82.4,<br>Z82.5,<br>Z83.3 | 1625 | 3032 | 2444 | 7101  | 2058 | 5324  | 5433  | 12815 | 3683  | 8356  | 7877  | 19916 |

| 1  | 2     | 3     | 4      | 5      | 6      | 7     | 8      | 9      | 10     | 11     | 12     | 13     | 14     |
|--|-------|-------|--------|--------|--------|-------|--------|--------|--------|--------|--------|--------|--------|
| путей), отягощенная наследственность по сахарному диабету (в семейном анамнезе сахарный диабет), чел.              |       |       |        |        |        |       |        |        |        |        |        |        |        |
| Высокий абсолютный суммарный сердечно-сосудистый риск, чел.  |       | 387   | 3103   | 2999   | 6489   | 458   | 3689   | 5090   | 9237   | 845    | 6792   | 8089   | 15726  |
| Очень высокий абсолютный суммарный сердечно-сосудистый риск, чел.  |       | 208   | 1125   | 1453   | 2786   | 171   | 1393   | 2176   | 3740   | 379    | 2518   | 3629   | 6526   |
| 2019   |       |       |        |        |        |       |        |        |        |        |        |        |        |
| Повышенный уровень артериального давления (повышенное кровяное давление при отсутствии диагноза гипертензии), чел. | R03.0 | 2 892 | 10 047 | 12 891 | 25 830 | 2 593 | 13 599 | 26 690 | 42 881 | 5 484  | 23 646 | 39 580 | 68 711 |
| Гипергликемия неуточненная (повышенное содержание глюкозы в крови), чел.   | R73.9 | 976   | 4 593  | 6 900  | 12 469 | 1 246 | 6 388  | 12 604 | 20 238 | 2 221  | 10 981 | 19 505 | 32 707 |
| Избыточная масса тела (аномальная прибавка массы тела), чел.   | R63.5 | 5 848 | 17 709 | 12 302 | 35 859 | 5 473 | 15 465 | 20 889 | 41 827 | 11 321 | 33 174 | 33 191 | 77 686 |
| Курение табака (употребление табака), чел.   | Z72.0 | 9 525 | 14 509 | 10 060 | 34 094 | 5 402 | 7 016  | 5 247  | 17 665 | 14 927 | 21 525 | 15 307 | 51 759 |
| Риск пагубного потребления алкоголя (употребление алкоголя), чел.  | Z72.1 | 1 049 | 1 246  | 3 542  | 5 837  | 803   | 823    | 606    | 2 232  | 1 852  | 2 069  | 4 148  | 8 069  |
| Риск потребления наркотических средств и психотропных веществ без назначения врача (употребление наркотиков), чел. | Z72.2 | 167   | 49     | 32     | 248    | 14    | 15     | 16     | 45     | 181    | 64     | 48     | 293    |
| Низкая физическая активность (недостаток физической активности), чел.  | Z72.3 | 8 986 | 13 395 | 17 484 | 39 865 | 8 695 | 17 645 | 29 754 | 56 094 | 17 681 | 31 040 | 47 238 | 95 959 |

| 1   | 2  | 3      | 4      | 5      | 6      | 7      | 8      | 9      | 10     | 11     | 12     | 13     | 14      |
|---|--|--------|--------|--------|--------|--------|--------|--------|--------|--------|--------|--------|---------|
| Нерациональное питание (неприемлемая диета и вредные привычки питания), чел.  | Z72.4                                      | 10 960 | 17 208 | 18 733 | 46 901 | 10 193 | 22 030 | 32 227 | 64 450 | 21 153 | 39 238 | 50 960 | 111 351 |
| Отягощенная наследственность по злокачественным новообразованиям (в семейном анамнезе злокачественное новообразование), отягощенная наследственность по сердечно-сосудистым заболеваниям (в семейном анамнезе инсульт, в семейном анамнезе ишемическая болезнь сердца и другие болезни сердечно-сосудистой системы), отягощенная наследственность по хроническим болезням нижних дыхательных путей (в семейном анамнезе астма и другие хронические болезни нижних дыхательных путей), отягощенная наследственность по сахарному диабету (в семейном анамнезе сахарный диабет), чел. | Z80<br>Z82.3,<br>Z82.4,<br>Z82.5,<br>Z83.3 | 2 732  | 4 283  | 4 212  | 11 227 | 3 044  | 7 074  | 7 681  | 17 799 | 5 776  | 11 357 | 11 893 | 29 026  |
| Высокий абсолютный суммарный сердечно-сосудистый риск, чел.   |  | 746    | 5 132  | 7 780  | 13 658 | 1 334  | 6 091  | 10 999 | 18 424 | 2 080  | 11 223 | 18 779 | 32 082  |
| Очень высокий абсолютный суммарный сердечно-сосудистый риск, чел.   |  | 400    | 2 441  | 4 896  | 7 737  | 927    | 4 097  | 8 661  | 13 685 | 1 327  | 6 538  | 13 557 | 21 422  |
| 2020  |  |        |        |        |        |        |        |        |        |        |        |        |         |
| Повышенный уровень артериального давления (повышенное кровяное  | R03.0                                      | 445    | 4 218  | 5 793  | 10 456 | 352    | 6 916  | 12 081 | 19 349 | 797    | 11 134 | 17 874 | 29 805  |

| 1  | 2  | 3     | 4     | 5     | 6      | 7     | 8     | 9      | 10     | 11    | 12     | 13     | 14     |
|--|--|-------|-------|-------|--------|-------|-------|--------|--------|-------|--------|--------|--------|
| давление при отсутствии диагноза гипертонии), чел.   |  |       |       |       |        |       |       |        |        |       |        |        |        |
| Гипергликемия неуточненная (повышенное содержание глюкозы в крови), чел.   | R73.9                                      | 164   | 1 632 | 1 963 | 3 759  | 137   | 1 716 | 3 781  | 5 634  | 301   | 3 348  | 5 744  | 9 393  |
| Избыточная масса тела (аномальная прибавка массы тела), чел.   | R63.5                                      | 849   | 3 692 | 3 384 | 7 925  | 809   | 4 965 | 6 490  | 12 264 | 1 658 | 8 657  | 9 874  | 20 189 |
| Курение табака (употребление табака), чел.   | Z72.0                                      | 1 713 | 4 155 | 2 082 | 7 950  | 782   | 2 265 | 767    | 3 814  | 2 495 | 6 420  | 2 849  | 11 764 |
| Риск пагубного потребления алкоголя (употребление алкоголя), чел.  | Z72.1                                      | 116   | 298   | 123   | 537    | 104   | 268   | 41     | 413    | 220   | 566    | 164    | 950    |
| Риск потребления наркотических средств и психотропных веществ без назначения врача (употребление наркотиков), чел.   | Z72.2                                      | 9     | 8     | 7     | 24     | 8     | 2     | 1      | 11     | 17    | 10     | 8      | 35     |
| Низкая физическая активность (недостаток физической активности), чел.  | Z72.3                                      | 1 637 | 4 826 | 5 183 | 11 646 | 1 601 | 6 381 | 9 581  | 17 563 | 3 238 | 11 207 | 14 764 | 29 209 |
| Нерациональное питание (неприемлемая диета и вредные привычки питания), чел.   | Z72.4                                      | 3 118 | 7 362 | 6 396 | 16 876 | 2 743 | 8 627 | 11 143 | 22 513 | 5 861 | 15 989 | 17 539 | 39 389 |
| Отягощенная наследственность по злокачественным новообразованиям (в семейном анамнезе злокачественное новообразование), отягощенная наследственность по сердечно-сосудистым заболеваниям (в семейном анамнезе инсульт, в семейном анамнезе ишемическая болезнь сердца и другие болезни сердечно- | Z80<br>Z82.3,<br>Z82.4,<br>Z82.5,<br>Z83.3 | 318   | 1 195 | 801   | 2 314  | 447   | 2 153 | 1 473  | 4 073  | 765   | 3 348  | 2 274  | 6 387  |

| 1  | 2 | 3  | 4     | 5     | 6     | 7  | 8     | 9     | 10    | 11  | 12    | 13    | 14    |
|--|---|----|-------|-------|-------|----|-------|-------|-------|-----|-------|-------|-------|
| сосудистой системы),<br>отягощенная<br>наследственность<br>по хроническим болезням<br>нижних дыхательных<br>путей (в семейном<br>анамнезе астма и другие<br>хронические болезни<br>нижних дыхательных<br>путей), отягощенная<br>наследственность<br>по сахарному диабету<br>(в семейном анамнезе<br>сахарный диабет), чел. |   |    |       |       |       |    |       |       |       |     |       |       |       |
| Высокий абсолютный<br>суммарный сердечно-<br>сосудистый риск, чел.   |   | 91 | 1 628 | 1 596 | 3 315 | 73 | 1 692 | 2 015 | 3 780 | 164 | 3 320 | 3 611 | 7 095 |
| Очень высокий абсолют-<br>ный суммарный сердечно-<br>сосудистый риск, чел.   |   | 33 | 533   | 752   | 1 318 | 4  | 627   | 1 086 | 1 717 | 37  | 1 160 | 1 838 | 3 035 |

Таблица 61-2

| Фактор риска<br>(наименование по МКБ-Х)  | Код<br>МКБ-Х | Мужчины                        |  |       | Женщины                        |  |       | Всего                          |  |       |
|--|--------------|--------------------------------|--|-------|--------------------------------|--|-------|--------------------------------|--|-------|
|  |              | трудоспо-<br>собный<br>возраст | старше<br>трудоспо-<br>собного<br>возраста | всего | трудоспо-<br>собный<br>возраст | старше<br>трудоспо-<br>собного<br>возраста | всего | трудоспо-<br>собный<br>возраст | старше<br>трудоспо-<br>собного<br>возраста | всего |
| 1  | 2            | 3                              | 4  | 5     | 6                              | 7  | 8     | 9                              | 10   | 11    |
| 2021*  |              |                                |  |       |                                |  |       |                                |  |       |
| Повышенный уровень<br>артериального давления<br>(повышенное кровяное давление<br>при отсутствии диагноза<br>гипертензии), чел. | R03.0        | н/д                            | н/д  | н/д   | н/д                            | н/д  | н/д   | н/д                            | н/д  | н/д   |
| Гипергликемия неуточненная<br>(повышенное содержание<br>глюкозы в крови), чел.   | R73.9        | 2126                           | 2637                                       | 4763  | 2475                           | 5682                                       | 8157  | 4601                           | 8319                                       | 12920 |
| Избыточная масса тела<br>(аномальная прибавка массы<br>тела), чел.   | R63.5        | 7361                           | 4713                                       | 12074 | 9132                           | 9652                                       | 18784 | 16493                          | 14365                                      | 30858 |

| 1  | 2  | 3     | 4    | 5     | 6     | 7     | 8     | 9     | 10    | 11    |
|--|--|-------|------|-------|-------|-------|-------|-------|-------|-------|
| Курение табака<br>(употребление табака), чел.  | Z72.0                                      | 8856  | 3267 | 12122 | 5291  | 1706  | 6996  | 14146 | 4972  | 19118 |
| Риск пагубного<br>потребления алкоголя<br>(употребление алкоголя), чел.  | Z72.1                                      | 440   | 238  | 678   | 123   | 67    | 190   | 563   | 305   | 868   |
| Риск потребления<br>наркотических средств<br>и психотропных веществ<br>без назначения врача<br>(употребление наркотиков), чел.   | Z72.2                                      | 21    | 17   | 38    | 8     | 6     | 14    | 29    | 23    | 52    |
| Низкая физическая активность<br>(недостаток физической<br>активности), чел.  | Z72.3                                      | 8084  | 7372 | 15456 | 10629 | 14190 | 24819 | 18714 | 21562 | 40276 |
| Нерациональное питание<br>(неприемлемая диета и вредные<br>привычки питания), чел.   | Z72.4                                      | 11683 | 8324 | 20007 | 13458 | 15467 | 28925 | 25141 | 23791 | 48932 |
| Отягощенная наследственность<br>по злокачественным<br>новообразованиям (в семейном<br>анамнезе злокачественное<br>новообразование), отягощенная<br>наследственность<br>по сердечно-сосудистым<br>заболеваниям (в семейном<br>анамнезе инсульт, в семейном<br>анамнезе ишемическая болезнь<br>сердца и другие болезни<br>сердечно-сосудистой системы),<br>отягощенная наследственность<br>по хроническим болезням<br>нижних дыхательных путей<br>(в семейном анамнезе астма<br>и другие хронические болезни<br>нижних дыхательных путей),<br>отягощенная наследственность<br>по сахарному диабету<br>(в семейном анамнезе<br>сахарный диабет), чел. | Z80<br>Z82.3,<br>Z82.4,<br>Z82.5,<br>Z83.3 | 9342  | 4804 | 14146 | 10460 | 5836  | 16296 | 19802 | 10640 | 30442 |
| Высокий (5% и более)<br>или очень высокий абсолютный<br>суммарный сердечно-сосудистый<br>риск, чел.  |  | 3531  | 3062 | 6593  | 3170  | 4560  | 7730  | 6701  | 7622  | 14323 |

| 1  | 2  | 3       | 4      | 5      | 6      | 7      | 8      | 9      | 10     | 11     |
|--|--|---------|--------|--------|--------|--------|--------|--------|--------|--------|
| 2022   |  |         |        |        |        |        |        |        |        |        |
| Повышенный уровень артериального давления (повышенное кровяное давление при отсутствии диагноза гипертензии), чел.   | R03.0                                      | н/д     | н/д    | н/д    | н/д    | н/д    | н/д    | н/д    | н/д    | н/д    |
| Гипергликемия неуточненная (повышенное содержание глюкозы в крови), чел.   | R73.9                                      | 23 806  | 9 732  | 14 074 | 9 056  | 4 853  | 4 203  | 14 750 | 4 879  | 9 871  |
| Избыточная масса тела (аномальная прибавка массы тела), чел.   | R63.5                                      | 56 126  | 29 535 | 26 591 | 21 494 | 13 858 | 7 636  | 34 632 | 15 677 | 18 955 |
| Курение табака (употребление табака), чел.   | Z72.0                                      | 25 522  | 19 565 | 5 957  | 16 556 | 12 806 | 3 750  | 8 966  | 6 759  | 2 207  |
| Риск пагубного потребления алкоголя (употребление алкоголя), чел.  | Z72.1                                      | 1 899   | 1 277  | 622    | 1 035  | 678    | 357    | 864    | 599    | 265    |
| Риск потребления наркотических средств и психотропных веществ без назначения врача (употребление наркотиков), чел.   | Z72.2                                      | 441     | 96     | 345    | 245    | 39     | 206    | 196    | 57     | 139    |
| Низкая физическая активность (недостаток физической активности), чел.  | Z72.3                                      | 103 360 | 56 863 | 46 497 | 41 696 | 28 012 | 13 684 | 61 664 | 28 851 | 32 813 |
| Нерациональное питание (неприемлемая диета и вредные привычки питания), чел.   | Z72.4                                      | 131 563 | 84 788 | 46 775 | 56 746 | 42 667 | 14 079 | 74 817 | 42 121 | 32 696 |
| Отягощенная наследственность по злокачественным новообразованиям (в семейном анамнезе злокачественное новообразование), отягощенная наследственность по сердечно-сосудистым заболеваниям (в семейном анамнезе инсульт, в семейном анамнезе ишемическая болезнь сердца и другие болезни сердечно-сосудистой системы), отягощенная наследственность по хроническим болезням нижних дыхательных путей (в семейном | Z80<br>Z82.3,<br>Z82.4,<br>Z82.5,<br>Z83.3 | 7550    | 4784   | 12334  | 11512  | 7998   | 19510  | 19062  | 12782  | 31844  |

| 1  | 2                                 | 3      | 4      | 5      | 6      | 7      | 8      | 9      | 10     | 11      |
|--|-----------------------------------|--------|--------|--------|--------|--------|--------|--------|--------|---------|
| анамнезе астма и другие хронические болезни нижних дыхательных путей), отягощенная наследственность по сахарному диабету (в семейном анамнезе сахарный диабет), чел. |                                   |        |        |        |        |        |        |        |        |         |
| Высокий (5% и более) или очень высокий абсолютный суммарный сердечно-сосудистый риск, чел.   |                                   | 23 637 | 10 652 | 12 985 | 10 627 | 5 832  | 4 795  | 13 010 | 4 820  | 8 190   |
| 2023   |                                   |        |        |        |        |        |        |        |        |         |
| Повышенный уровень артериального давления (повышенное кровяное давление при отсутствии диагноза гипертензии), чел.   | R03.0                             | н/д    | н/д    | н/д    | н/д    | н/д    | н/д    | н/д    | н/д    | н/д     |
| Гипергликемия неуточненная (повышенное содержание глюкозы в крови), чел.   | R73.9                             | 10 272 | 9 238  | 19 510 | 10 047 | 17 702 | 27 749 | 20 319 | 26 940 | 47 259  |
| Избыточная масса тела (аномальная прибавка массы тела), чел.   | R63.5                             | 27 270 | 15 980 | 43 250 | 25 624 | 29 843 | 55 467 | 52 894 | 45 823 | 98 717  |
| Курение табака (употребление табака), чел.   | Z72.0                             | 22 035 | 9 258  | 31 293 | 8 927  | 4 802  | 13 729 | 30 962 | 14 060 | 45 022  |
| Риск пагубного потребления алкоголя (употребление алкоголя), чел.  | Z72.1                             | 1 264  | 508    | 1 772  | 727    | 312    | 1 039  | 1 991  | 820    | 2 811   |
| Риск потребления наркотических средств и психотропных веществ без назначения врача (употребление наркотиков), чел.   | Z72.2                             | 101    | 229    | 330    | 18     | 76     | 94     | 119    | 305    | 424     |
| Низкая физическая активность (недостаток физической активности), чел.  | Z72.3                             | 31 815 | 20 960 | 52 775 | 35 479 | 44 455 | 79 934 | 67 294 | 65 415 | 132 709 |
| Нерациональное питание (неприемлемая диета и вредные привычки питания), чел.   | Z72.4                             | 44 529 | 22 587 | 67 116 | 45 972 | 45 827 | 91 799 | 90 501 | 68 414 | 158 915 |
| Отягощенная наследственность по злокачественным новообразованиям (в семейном анамнезе злокачественное  | Z80<br>Z82.3,<br>Z82.4,<br>Z82.5, | 14 029 | 8 208  | 22 237 | 16 294 | 10 801 | 27 095 | 30 323 | 19 009 | 49 332  |



| 1   | 2     | 3      | 4      | 5      | 6      | 7      | 8      | 9      | 10     | 11     |
|---|-------|--------|--------|--------|--------|--------|--------|--------|--------|--------|
| новообразование), отягощенная наследственность по сердечно-сосудистым заболеваниям (в семейном анамнезе инсульт, в семейном анамнезе ишемическая болезнь сердца и другие болезни сердечно-сосудистой системы), отягощенная наследственность по хроническим болезням нижних дыхательных путей (в семейном анамнезе астма и другие хронические болезни нижних дыхательных путей), отягощенная наследственность по сахарному диабету (в семейном анамнезе сахарный диабет), чел. | Z83.3 |        |        |        |        |        |        |        |        |        |
| Высокий (5% и более) или очень высокий абсолютный суммарный сердечно-сосудистый риск, чел.  |       | 7 578  | 6 701  | 14 279 | 6 030  | 11 170 | 17 200 | 13 608 | 17 871 | 31 479 |
| 2024  |       |        |        |        |        |        |        |        |        |        |
| Повышенный уровень артериального давления (повышенное кровяное давление при отсутствии диагноза гипертензии), чел.  | R03.0 | н/д    | н/д    | н/д    | н/д    | н/д    | н/д    | н/д    | н/д    | н/д    |
| Гипергликемия неуточненная (повышенное содержание глюкозы в крови), чел.  | R73.9 | 11 189 | 8 184  | 19 373 | 9 631  | 14 336 | 23 967 | 20 820 | 22 520 | 43 340 |
| Избыточная масса тела (аномальная прибавка массы тела), чел.  | R63.5 | 24 941 | 15 463 | 40 404 | 26 377 | 30 033 | 56 410 | 51 318 | 45 496 | 96 814 |
| Курение табака (употребление табака), чел.  | Z72.0 | 17 690 | 9 754  | 27 444 | 10 032 | 4 108  | 14 140 | 27 722 | 13 862 | 41 584 |
| Риск пагубного потребления алкоголя (употребление алкоголя), чел.   | Z72.1 | 1 157  | 435    | 1 592  | 497    | 307    | 804    | 1 654  | 742    | 2 396  |
| Риск потребления наркотических средств и психотропных веществ без назначения врача (употребление наркотиков), чел.  | Z72.2 | 247    | 111    | 358    | 250    | 141    | 391    | 497    | 252    | 749    |

| 1   | 2  | 3      | 4      | 5      | 6      | 7      | 8      | 9      | 10     | 11      |
|---|--|--------|--------|--------|--------|--------|--------|--------|--------|---------|
| Низкая физическая активность (недостаток физической активности), чел.   | Z72.3                                      | 24 128 | 18 250 | 42 378 | 28 974 | 30 315 | 59 289 | 53 102 | 48 565 | 101 667 |
| Нерациональное питание (неприемлемая диета и вредные привычки питания), чел.  | Z72.4                                      | 30 683 | 18 150 | 48 833 | 35 682 | 31 720 | 67 402 | 66 365 | 49 870 | 116 235 |
| Отягощенная наследственность по злокачественным новообразованиям (в семейном анамнезе злокачественное новообразование), отягощенная наследственность по сердечно-сосудистым заболеваниям (в семейном анамнезе инсульт, в семейном анамнезе ишемическая болезнь сердца и другие болезни сердечно-сосудистой системы), отягощенная наследственность по хроническим болезням нижних дыхательных путей (в семейном анамнезе астма и другие хронические болезни нижних дыхательных путей), отягощенная наследственность по сахарному диабету (в семейном анамнезе сахарный диабет), чел. | Z80<br>Z82.3,<br>Z82.4,<br>Z82.5,<br>Z83.3 | 17 810 | 11 552 | 29 362 | 21 456 | 14 655 | 36 111 | 39 266 | 26 207 | 65 473  |
| Высокий (5% и более) или очень высокий абсолютный суммарный сердечно-сосудистый риск, чел.  |  | 9 415  | 8 364  | 17 779 | 7 379  | 11 447 | 18 826 | 16 794 | 19 811 | 36 605  |

\*Изменена форма № 131 государственной статистической отчетности.

За 2018 – 2022 года наиболее часто выявляемыми факторами риска как у мужчин, так и у женщин являются нерациональное питание, недостаток физической нагрузки, а также избыточная масса тела.

В связи с приостановкой проведения диспансеризации и профилактических осмотров в 2020 – 2021 годах в период распространения COVID-19 значительно снизилось выявление и регистрация факторов риска.

С мая 2022 года работа по проведению диспансеризации и профилактических осмотров, диспансерному наблюдению возобновлена в полном объеме. Количество граждан с выявленными факторами риска во всех группах значительно увеличилось. По-прежнему наиболее часто выявляемыми факторами риска как у мужчин, так и у женщин являются нерациональное питание и недостаток физической нагрузки, увеличение количества граждан составило 2,6 раза и 2,7 раза соответственно. В 2022 году выявлено 23637 пациентов с высоким (5% и более) или очень высоким абсолютным суммарным сердечно-сосудистым риском, что превышает количество выявленных в 2021 году в 1,7 раза. Данная категория лиц взята на динамическое наблюдение в кабинеты и центры по управлению сердечно-сосудистыми рисками.

#### Анализ мер, направленных на снижение распространенности факторов риска развития СД у детей

##### Факторы риска развития СД у детей

Наиболее вероятные факторы, принимающие участие в запуске процессов разрушения островковых клеток поджелудочной железы при СД 1 типа:

1) вирусные инфекции: энтеровирусная, ротавирусная, цитомегаловирусная, краснуха (врожденная), эпидемический паротит, энцефаломиокардиты, а также инфекции, вызываемые вирусами Коксаки В, ЕСНО, Эпштейна-Барр.

Постоянно проводятся мероприятия по обоснованию важности прививок у детей, чтобы избежать заболеваемости тропными вирусными инфекциями и их тяжелого течения;

2) коровье молоко и смешанное вскармливание на основе коровьего молока. Эпидемиологические исследования показывают, что употребление коровьего молока генетически предрасположенными к СД 1 типа детьми в возрасте до 3 месяцев повышает риск развития у них СД 1 типа в будущем. Ключевым белком коровьего молока, провоцирующим аутоиммунную атаку против  $\beta$ -клеток, считают говяжий сывороточный альбумин.

Педиатры проводят беседы и занятия с мамами грудных детей о необходимости поддержания лактации и важности более длительного грудного вскармливания;

3) химические вещества ( $\beta$ -клеточные токсины): аллоксан, стрептозотозин, ципрогептадин, нитраты (в пище), пентамидин и др. непосредственно вызывают деструкцию  $\beta$ -клеток путем генерации свободных радикалов кислорода, разрыва цепей ДНК, угнетения активного транспорта и т.д.

Педиатрами и диетологами поликлиник проводятся беседы и семинары в дошкольных и школьных учреждениях на собраниях родителей: о важности правильного сбалансированного питания детей; о вреде газированных напитков, фаст-фуда; о снижении потребления насыщенных жиров, рафинированных углеводов; исключении сырокопченых продуктов.

### 1.10. Выводы

Эндокринологическая помощь взрослому населению:

Первичная медико-санитарная помощь взрослым с сахарным диабетом оказывается в соответствии с требованиями приказа Минздрава России от 13 марта 2023 года № 104н "Об утверждении Порядка оказания медицинской помощи взрослому населению по профилю "эндокринология" врачами первичного звена (врачами-терапевтами, врачами общей практики), врачами-эндокринологами в кабинетах эндокринологов межрайонных больниц. Организованы "школы для пациентов с сахарным диабетом" для взрослых, работающие в амбулаторных условиях в восьми межрайонных больницах, а также в стационаре ГБУЗ ЛОКБ. Обучение проводится в соответствии с методическим руководством "Организация работы кабинета "Школа для пациентов с сахарным диабетом".

Специализированная, в том числе высокотехнологичная, медицинская помощь по профилю "эндокринология" оказывается в эндокринологическом отделении ГБУЗ ЛОКБ, а также в федеральных медицинских организациях.

Пациентам, имеющим острые сосудистые осложнения сахарного диабета, медицинская помощь организуется в сосудистых центрах, имеющих в своем составе отделения РХМДиЛ, организованных в окружных межрайонных больницах (ГБУЗ ЛО "Всеволожская КМБ", ГБУЗ ЛО "Гатчинская КМБ", ГБУЗ ЛО "Тихвинская МБ") и региональном сосудистом центре ГБУЗ ЛОКБ (для пациентов с ОКС), а также в семи отделениях для больных с ОНМК межрайонных больниц (ГБУЗ ЛО "Всеволожская КМБ", ГБУЗ ЛО "Гатчинская КМБ", ГБУЗ ЛО "Волховская МБ", ГБУЗ ЛО "Выборгская МБ", ГБУЗ ЛО "Кингисеппская МБ", ГБУЗ ЛО "Тихвинская МБ", ГБУЗ ЛО "Тосненская КМБ") и ГБУЗ ЛОКБ (для пациентов с ОНМК).

Оказание специализированной медицинской помощи пациентам с диабетической ретинопатией осуществляется в действующих офтальмологических отделениях на базе ГБУЗ ЛО "Выборгская МБ", ГБУЗ ЛО "Гатчинская КМБ", ГБУЗ ЛО "Кингисеппская МБ", ГБУЗ ЛО "Киришская КМБ", ГБУЗ ЛОКБ.

Пациентам с СД, осложненным поражением нижних конечностей, специализированная медицинская помощь оказывается в хирургических отделениях МО. Хирургическое и консервативное лечение диабетических ангиопатий осуществляется в ангиохирургическом отделении ГБУЗ ЛОКБ.

Лечение диабетической нефропатии, решение вопроса о направлении на гемодиализ осуществляется в нефрологическом отделении ГБУЗ ЛОКБ.

Эндокринологическая помощь детскому населению

Оказание медицинской помощи детям с сахарным диабетом осуществляется в полном объеме как в МО, подведомственных Комитету, так и в медицинских организациях федерального уровня:

ЛОГБУЗ ДКБ. Педиатрическое отделение № 1: в отделении могут лечиться 15 – 20 детей с эндокринной патологией на педиатрических койках;

ФГБОУ ВО СПбГПМУ Минздрава России. Эндокринологическое отделение на 45 коек;

ФГБУ "НМИЦ им. В.А. Алмазова" Минздрава России – отделение педиатрии и медицинской реабилитации для детей № 2.

ВМП детям с СД в области оказывается в эндокринологическом отделении ФГБОУ ВО СПбГПМУ Минздрава России из фондов ОМС: Раздел I Педиатрия Группа 34 и по федеральной квоте ВМП: Раздел I Педиатрия Группа 47 Программы государственных гарантий бесплатного оказания гражданам медицинской помощи. Данные виды ВМП предоставлялись детям с СД 1 типа (МКБ-Х: Е10); в Группе 34 с использованием инсулиновой помпы Medtronic 754 Veo и суточным сенсорным мониторингом гликемии, а в Группе 47 с использованием инсулиновой помпы Medtronic 640G с предиктивной остановкой подачи инсулина перед гипогликемией.

С 2023 года в области у детей с СД активизируется использование последних моделей современных инсулиновых помп Medtronic 640G, Medtronic-740, Medtronic-780 с встроенной системой суточного мониторинга глюкозы и предиктивной остановкой подачи инсулина перед гипогликемией у пациентов с СД 1 типа по программе ВМП за счет федерального финансирования. Детскими эндокринологами проводится компьютерный анализ результатов суточного мониторинга глюкозы крови с последующей коррекцией инсулинотерапии, в том числе с использованием онлайн-систем.

Организована кластерная сеть "Школ для детей с сахарным диабетом и их родителей" в амбулаторном звене. Обучение проводится детскими эндокринологами базовых поликлиник (МЭЦ) по разработанному алгоритму в соответствии с методическим руководством "Организация работы кабинета "Школа для детей с сахарным диабетом и их родителей"

В 2022 году для совершенствования работы "Школы для детей с сахарным диабетом и их родителей" в эндокринологическом стационаре дополнительно выделено 0,5 ставки врача – детского эндокринолога.

Обоснована целесообразность организации Регионального эндокринологического центра (РЭЦ) для детей Ленинградской области на базе ЛОКБУЗ ДКБ в кластере с эндокринологическим отделением ФГБОУ ВО СПбГПМУ Минздрава России, где в соответствии с нормативными документами Комитета по здравоохранению Ленинградской области, регламентирующими маршрутизацию детей с сахарным диабетом, получают специализированную медицинскую помощь дети с СД 1 типа.

Активно проводится обучение пациентов и их родителей новым технологиям в диабетологии – работе с новыми моделями помповых дозаторов, современными инфузионными системами, глюкометрами с технологией передачи данных на цифровые носители, онлайн-дневниками гликемии и графиками суточного мониторинга глюкозы крови.

Пациенты с СД и их осложнениями могут получить медицинскую помощь по профилю "медицинская реабилитация" в следующих МО: ГБУЗ ЛО "Волховская МБ" в условиях отделения для детей с заболеваниями органов чувств (зрения); ГБУЗ ЛО "Тихвинская МБ" в условиях стационарного отделения медицинской реабилитации пациентов с нарушением функции периферической нервной системы и костно-мышечной системы; ГБУЗ ЛО "Сертоловская ГБ" в условиях отделения медицинской реабилитации для детей с соматическими заболеваниями.

Своевременная диагностика СД 1 типа у детей является важной задачей, так как уменьшает смертность и пролонгирует длительность "медового месяца" у пациентов. В регионе ведется просветительская работа среди населения, в школах, дошкольных учреждениях с информацией о симптомах СД и обязательном обращении за врачебной помощью ребенку с типичными симптомами.

Большое внимание уделяется совершенствованию качества дистанционных консультаций, проведенных с использованием телемедицинских технологий. В Ленинградской области имеется возможность проведения консультаций по телефону "горячей линии"; телемедицинских консультаций внутри области между врачами на местах и специалистами МО 3-го уровня, в том числе детскими эндокринологами, в первую очередь охватывающих регионы, не имеющие детских эндокринологов. В динамике проводится контроль рекомендаций, данных в ходе проведения дистанционного консультирования, и результатов соответствующих случаев диагностики и лечения.

На регулярной основе проводится обучение врачей – детских эндокринологов, в том числе с использованием дистанционных технологий. Проводятся выездные циклы усовершенствования, повышения квалификации для врачей-педиатров с акцентом на детскую эндокринологию, в том числе сотрудниками ФГБОУ ВО СПбГПМУ Минздрава России.

Все дети с СД, находящиеся на помповой инсулинотерапии, бесплатно обеспечиваются расходными материалами для помп за счет средств бюджета Ленинградской области.

Все дети с СД, при наличии показаний, обеспечиваются системами непрерывного мониторинга глюкозы за счет средств бюджета Ленинградской области.

Все дети обеспечиваются препаратами инсулина высокого качества по льготе. На сегодняшний день в аптеках области имеются инсулины пролонгированного действия: Детемир (Левемир), Деглюдек (Тресиба), Гларгин (Ринглар), ультракороткого действия: лизпро (РинЛиз), Аспарт Р (Фиасп, Ринфаст, Новорапид).

Для достижения целей региональной программы Ленинградской области "Борьба с сахарным диабетом" (далее – региональная программа) в 2023 году в соответствии с областным законом от 19 декабря 2022 года № 151-оз "Об областном бюджете Ленинградской области на 2023 год и на плановый период 2024 и 2025 годов" предусмотрено финансовое обеспечение в размере 117619,8 тыс. рублей, в том числе в рамках реализации мероприятия "Улучшение качества жизни детей-инвалидов и детей с ограниченными возможностями в Ленинградской области". Государственной программой Ленинградской области "Социальная поддержка отдельных категорий граждан в Ленинградской области" предусмотрено финансовое обеспечение за счет областного бюджета Ленинградской области в размере 81404,0 тыс. рублей.

Областным законом от 19 декабря 2023 года № 145-оз "Об областном бюджете Ленинградской области на 2024 год и на плановый период 2025 и 2026 годов" для достижения целей региональной программы на 2024 и 2025 годы предусмотрено финансовое обеспечение в размере:

для обеспечения детей с сахарным диабетом 1 типа в возрасте от двух до четырех лет системами непрерывного мониторинга глюкозы в 2024 году в размере 1701,2 тыс. рублей, в том числе за счет федерального бюджета – 867,6 тыс. рублей;

для обеспечения детей с сахарным диабетом 1 типа в возрасте от четырех до 17 лет системами непрерывного мониторинга глюкозы в 2024 году в размере 80682,8 тыс. рублей, в том числе за счет федерального бюджета – 41148,2 тыс. рублей.

Областным законом от 20 декабря 2024 года № 178-оз "Об областном бюджете Ленинградской области на 2025 год и на плановый период 2026 и 2027 годов" для достижения целей региональной программы на 2024 и 2025 годы предусмотрено финансовое обеспечение в размере:

для обеспечения детей с сахарным диабетом 1 типа в возрасте от четырех до 17 лет системами непрерывного мониторинга глюкозы в 2025 году – в размере 76181,50 тыс. рублей, беременных женщин – 40810,80 тыс. рублей и на оснащение региональных, межрайонных (районных) центров, оказывающих медицинскую помощь больным с нарушениями углеводного обмена и сахарным диабетом, – 8142,8 тыс. рублей.

Кроме того, на реализацию мероприятия "Улучшение качества жизни детей-инвалидов и детей с ограниченными возможностями в Ленинградской области" за счет средств областного бюджета Ленинградской области предусмотрено финансовое обеспечение на 2024 год в размере 40937,0 тыс. рублей, на 2025 год – 81404,0 тыс. рублей.

## 2. Цели и показатели

Целью региональной программы является раннее выявление и лечение СД в целях предупреждения осложнений данного заболевания, в том числе приводящих к инвалидности; подготовка специалистов в сфере профилактики, диагностики и лечения СД и обеспечение специализированных МО (подразделений), оказывающих медицинскую помощь больным СД, квалифицированными кадрами.

Таблица 62. Показатели региональной программы

| №<br>п/п | Базовое<br>значение  | Период реализации региональной программы "Борьба с сахарным диабетом", год |      |       |      |       |      |       |      |       |      |       |      |
|----------|--|--|------|-------|------|-------|------|-------|------|-------|------|-------|------|
|          |  | 2025   |      | 2026  |      | 2027  |      | 2028  |      | 2029  |      | 2030  |      |
|          |  | план   | факт | план  | факт | план  | факт | план  | факт | план  | факт | план  | факт |
| 1.       | Доля больных с сахарным диабетом 1 и 2 типов, находящихся под диспансерным наблюдением в созданных и оснащенных в ходе федерального проекта региональных медицинских подразделениях, от числа лиц, подлежащих такому наблюдению, %*  |  |      |       |      |       |      |       |      |       |      |       |      |
|          | -  | 18   |      | 31,4  |      | 44,8  |      | 58,2  |      | 71,6  |      | 85    |      |
| 2.       | Доля больных с сахарным диабетом 1 типа, находящихся под диспансерным наблюдением с использованием медицинских изделий непрерывного мониторинга глюкозы в крови, от числа нуждающихся, %*  |  |      |       |      |       |      |       |      |       |      |       |      |
|          |  | 80   |      | 81    |      | 82    |      | 83    |      | 84    |      | 85    |      |
| 3.       | Доля пациентов, обученных в школе для пациентов с сахарным диабетом, от общего числа пациентов с сахарным диабетом 1 и 2 типов за отчетный год, %*   |  |      |       |      |       |      |       |      |       |      |       |      |
|          | 14,8   | 16,2   |      | 19,6  |      | 23    |      | 26,3  |      | 29,6  |      | 33    |      |
| 4.       | Доля пациентов с сахарным диабетом 1 и 2 типов, охваченных диспансерным наблюдением, в том числе проводимым в рамках данного наблюдения исследованием гликированного гемоглобина с помощью лабораторных методов, ежегодно не реже 1 раза в год, от общего числа пациентов с сахарным диабетом 1 и 2 типов, % |  |      |       |      |       |      |       |      |       |      |       |      |
|          | 97,4   | 97,4   |      | 97,4  |      | 97,4  |      | 97,4  |      | 97,4  |      | 97,4  |      |
| 5.       | Доля пациентов с сахарным диабетом 1 и 2 типов, достигших уровня гликированного гемоглобина менее или равного 7 на конец года, от числа пациентов с сахарным диабетом 1 и 2 типов, охваченных исследованием гликированного гемоглобина с помощью лабораторных методов, %                                     |  |      |       |      |       |      |       |      |       |      |       |      |
|          | 41,71  | 42,39  |      | 49,70 |      | 54,00 |      | 58,5  |      | 56,95 |      | 60,00 |      |
| 6.       | Доля пациентов с сахарным диабетом 1 и 2 типов с высокими ампутациями от всех пациентов с сахарным диабетом 1 и 2 типов с любыми ампутациями, %  |  |      |       |      |       |      |       |      |       |      |       |      |
|          | 40,74  | 38,95  |      | 37,16 |      | 35,37 |      | 33,58 |      | 31,79 |      | 30,00 |      |
| 7.       | Доля пациентов с сахарным диабетом 1 и 2 типов, нуждающихся в заместительной почечной терапии, и пациентов со слепотой от всех пациентов с сахарным диабетом 1 и 2 типов с хронической болезнью почек и пациентов с диабетической ретинопатией   |  |      |       |      |       |      |       |      |       |      |       |      |
|          | 1,37   | 1,25   |      | 1,13  |      | 1,01  |      | 0,89  |      | 0,77  |      | 0,65  |      |
| 8.       | Доля пациентов с сахарным диабетом, выявленных впервые при профилактических медицинских осмотрах и диспансеризации в отчетном году, от общего числа зарегистрированных заболеваний с впервые в жизни установленным диагнозом "сахарный диабет" у взрослых за отчетный год, %                                 |  |      |       |      |       |      |       |      |       |      |       |      |
|          | 41,3   | 43,58  |      | 45,87 |      | 48,15 |      | 50,43 |      | 52,72 |      | 55,00 |      |
| 9.       | Охват граждан исследованием глюкозы натощак, %   |  |      |       |      |       |      |       |      |       |      |       |      |
|          | 96,1   | 96,1   |      | 96,1  |      | 96,1  |      | 96,1  |      | 96,1  |      | 96,1  |      |



### 3. Задачи

Разработка мероприятий по повышению качества оказания медицинской помощи пациентам с нарушением углеводного обмена.

Разработка мероприятий по внедрению и соблюдению действующих клинических рекомендаций ведения пациентов с СД.

Разработка мероприятий по организации внутреннего контроля качества оказания медицинской помощи для обеспечения выполнения критериев оценки качества, основанных на клинических рекомендациях, стандартах и протоколах лечения (протоколах ведения) пациентов с СД.

Проведение мероприятий по профилактике и лечению факторов риска развития СД (артериальной гипертензии, высокого уровня холестерина, низкой физической активности; избыточной массы тела и ожирения), организация и проведение информационно-просветительских программ для населения с использованием средств массовой информации, в том числе в целях информирования населения о симптомах СД и его осложнениях; формирование здорового образа жизни.

Совершенствование системы оказания первичной медико-санитарной помощи с внедрением алгоритмов диспансерного наблюдения согласно разработанной маршрутизации.

Совершенствование материально-технической базы учреждений, оказывающих медицинскую помощь пациентам с СД, оснащение медицинским оборудованием МО.

Организация сбора достоверных статистических данных по диагностике, заболеваемости, наличию осложнений, смертности, летальности и инвалидности пациентов с СД, в том числе с использованием региональных информационных сервисов.

Привлечение специалистов и укомплектование врачами-эндокринологами амбулаторно-поликлинической службы.

Обеспечение повышения качества оказания медицинской помощи пациентам с СД в соответствии с клиническими рекомендациями совместно с профильными национальными медицинскими исследовательскими центрами.

## 4. План мероприятий региональной программы

Таблица 63

| №<br>п/п  | Наименование<br>мероприятия   | Сроки реализации |            | Планируемый результат   |  | Ответственный<br>исполнитель  |
|---|---|------------------|------------|---|--|---|
|   |   | начало           | окончание  | описание  | в числовом выражении   |   |
| 1   | 2   | 3                | 4          | 5   | 6  | 7   |
| 1. Мероприятия, направленные на внедрение и соблюдение клинических рекомендаций по сахарному диабету у детей и взрослых |   |                  |            |   |  |   |
| 1.1.  | Внедрение в работу МО клинических рекомендаций по СД у детей и взрослых   | 01.03.2024       | 31.12.2030 | Проведение семинаров по изучению клинических рекомендаций по ведению больных с СД | 2024 год – 4,<br>2025 год – 4,<br>2026 год – 4,<br>2027 год – 4,<br>2028 год – 4,<br>2029 год – 4,<br>2030 год – 4 | Главный внештатный специалист эндокринолог Комитета по здравоохранению Ленинградской области (далее – Комитет), главный внештатный детский специалист эндокринолог Комитета, главные врачи МО         |
| 1.2.  | Разработка и утверждение чек-листов по соблюдению клинических рекомендаций по СД  | 01.03.2024       | 31.12.2030 | Утвержденные чек-листы  | 2024 год – 1,<br>2025 год – 1,<br>2026 год – 1,<br>2027 год – 1,<br>2028 год – 1,<br>2029 год – 1,<br>2030 год – 1 | Главный внештатный специалист эндокринолог Комитета, главный внештатный детский специалист эндокринолог Комитета, главные врачи МО  |
| 1.3.  | Организация обучения врачей разных специальностей, участвующих в оказании медицинской помощи пациентам с СД, в области профилактики, ранней диагностики и развития СД, в том числе в рамках НМО | 01.03.2024       | 31.12.2030 | Отчет по исполнению плана по обучению ежегодно                                    | 2024 год – 1,<br>2025 год – 1,<br>2026 год – 1,<br>2027 год – 1,<br>2028 год – 1,<br>2029 год – 1,<br>2030 год – 1 | Начальник отдела по организации кадрового обеспечения государственной системы здравоохранения Ленинградской области Комитета, главный внештатный специалист эндокринолог Комитета, главный внештатный |

| 1    | 2   | 3          | 4          | 5   | 6   | 7  |
|------|---|------------|------------|---|---|--|
|      |   |            |            |   |   | детский специалист<br>эндокринолог Комитета,<br>главные врачи МО   |
| 1.4. | Организация<br>автоматизированных рабочих<br>мест (далее – АРМ)<br>для медицинского персонала,<br>участвующего в оказании<br>медицинской помощи<br>пациентам с СД                         | 01.03.2024 | 31.12.2025 | Доля<br>медицинского<br>персонала,<br>обеспеченного<br>АРМ  | 2024 год –<br>не менее 90%,<br>2025 год – 100%  | Директор ГКУЗ ЛО<br>"МИАЦ",<br>главные врачи МО  |
| 1.5. | Обеспечение врачей,<br>участвующих в оказании<br>медицинской помощи пациентам<br>с СД, на АРМ доступом<br>к актуальным версиям<br>клинических рекомендаций<br>и дополнительным материалам | 01.03.2024 | 31.12.2030 | Доля врачей,<br>обеспеченных<br>на АРМ<br>доступом<br>к актуальным<br>версиям<br>клинических<br>рекомендаций<br>и допол-<br>нительным<br>материалам     | 2024 год – не менее<br>40%,<br>2025 год – 50%,<br>2026 год – 60%,<br>2027 год – 70%,<br>2028 год – 80%,<br>2029 год – 90%,<br>2030 год – 100% | Главный внештатный<br>специалист<br>эндокринолог Комитета,<br>главный внештатный<br>детский специалист<br>эндокринолог Комитета,<br>главные врачи МО   |
| 1.6. | Увеличение доступности<br>современных сахароснижающих<br>препаратов различных групп<br>для обеспечения эффективного<br>контроля за СД   | 01.03.2024 | 31.12.2030 | Утверждение<br>заявки<br>на закупку<br>сахаро-<br>снижающих<br>препаратов<br>различных<br>групп для<br>обеспечения<br>эффективного<br>контроля<br>за СД | 2024 год – 1,<br>2025 год – 1,<br>2026 год – 1,<br>2027 год – 1,<br>2028 год – 1,<br>2029 год – 1,<br>2030 год – 1                            | Начальник отдела<br>организации обеспе-<br>чения лекарственными<br>средствами и изделиями<br>медицинского назначе-<br>ния Комитета, главный<br>внештатный специалист<br>эндокринолог Комитета,<br>главный внештатный<br>детский специалист<br>эндокринолог Комитета,<br>главные врачи МО |
| 1.7. | Организация проведения<br>экспертизы объемов,   | 01.03.2025 | 31.12.2030 | Представление<br>отчетов  | 2025 год – 4<br>2026 год – 4  | Заместитель<br>председателя Комитета,  |

| 1   | 2   | 3          | 4          | 5   | 6  | 7   |
|---|---|------------|------------|---|--|---|
|   | сроков, качества и условий предоставления медицинской помощи  |            |            | по результатам совместно с ТФОМС ЛО проведенного анализа охвата и полноты диспансерного наблюдения пациентов с СД | 2027 год – 4<br>2028 год – 4<br>2029 год – 4<br>2030 год – 4                                 | главный внештатный специалист<br>эндокринолог Комитета,<br>главный внештатный детский специалист<br>эндокринолог Комитета,<br>ТФОМС ЛО  |
| 2. Мероприятия по организации внутреннего контроля качества оказания медицинской помощи |   |            |            |   |  |   |
| 2.1.  | Разработка и утверждение Перечня показателей результативности работы МО в части выявления и наблюдения пациентов с высоким риском развития СД | 01.03.2025 | 31.03.2030 | Правовой акт Комитета   | 2025 год – 1<br>2026 год – 1<br>2027 год – 1<br>2028 год – 1<br>2029 год – 1<br>2030 год – 1 | Заместитель председателя Комитета,<br>главный внештатный специалист<br>эндокринолог Комитета,<br>главный внештатный детский специалист<br>эндокринолог Комитета,<br>ТФОМС ЛО,<br>ГКУЗ ЛО "МИАЦ" |
| 2.2.  | Разработка и утверждение Перечня показателей результативности работы МО в части выявления и наблюдения пациентов с СД                         | 01.03.2025 | 31.03.2030 | Правовой акт Комитета   | 2025 год – 1<br>2026 год – 1<br>2027 год – 1<br>2028 год – 1<br>2029 год – 1<br>2030 год – 1 | Заместитель председателя Комитета,<br>главный внештатный специалист<br>эндокринолог Комитета,<br>главный внештатный детский специалист<br>эндокринолог Комитета,<br>ТФОМС ЛО,<br>ГКУЗ ЛО "МИАЦ" |

| 1   | 2  | 3          | 4          | 5  | 6  | 7   |
|---|--|------------|------------|--|--|---|
| 2.3.  | Мониторинг ведения в МО Регистра в целях оценки доступности и соответствия оказываемой медицинской помощи современным клиническим рекомендациям по СД  | 01.03.2025 | 31.12.2030 | Отчеты МО, аналитические справки окружных эндокринологов и главных внештатных специалистов эндокринологов, проверка ведения районных регистров выполнению основных индикаторов | 2025 год – 2<br>2026 год – 2<br>2027 год – 2<br>2028 год – 2<br>2029 год – 2<br>2030 год – 2 | Главный внештатный специалист эндокринолог Комитета, главный внештатный детский специалист эндокринолог Комитета, окружные эндокринологи, главные врачи МО, ГКУЗ ЛО "МИАЦ"                    |
| 2.4.  | Разбор запущенных и летальных случаев СД на заседаниях комиссии по изучению летальных исходов (далее – КИЛИ) МО с направлением протоколов главным внештатным специалистам-эндокринологам Комитета, областной КИЛИ с формированием заключений | 01.03.2025 | 31.12.2030 | Заключение областной КИЛИ и КИЛИ МО с планом мероприятий по устранению дефектов и принятие управленческих решений  | 2025 год – 4<br>2026 год – 4<br>2027 год – 4<br>2028 год – 4<br>2029 год – 4<br>2030 год – 4 | Заместитель председателя Комитета, главный внештатный специалист эндокринолог Комитета, главный внештатный детский специалист эндокринолог Комитета, главные врачи МО, начальник ГКУЗ ЛО БСМЭ |
| 3. Работа с факторами риска развития сахарного диабета у детей и взрослых |  |            |            |  |  |   |
| 3.1.  | Разработка и реализация ежегодной программы лекций и мероприятий в целевых аудиториях по пропаганде здорового образа жизни,  | 01.03.2025 | 31.12.2030 | Утверждение программы лекций и мероприятий   | 2025 год – 4<br>2026 год – 4<br>2027 год – 4<br>2028 год – 4<br>2029 год – 4                 | Руководитель ГКУЗ ЛО "Центр общественного здоровья и медицинской профилактики", главный внештатный специалист   |

| 1    | 2   | 3          | 4          | 5                                 | 6  | 7  |
|------|---|------------|------------|-----------------------------------|--|--|
|      | отказа от курения, первичной профилактике СД в целях образования и обучения специалистов социальной сферы, педагогов, работников культуры   |            |            |                                   | 2030 год – 4   | эндокринолог Комитета, главный внештатный детский специалист эндокринолог Комитета, главные врачи МО   |
| 3.2. | Информирование населения о факторах риска развития СД и артериальной гипертензии, о принципах правильного питания, о профилактике СД и ожирения через СМИ, социальные сети, сайты МО в информационно-телекоммуникационной сети "Интернет" | 01.03.2025 | 31.12.2030 | Отчеты о проведенных мероприятиях | 2025 год – 4<br>2026 год – 4<br>2027 год – 4<br>2028 год – 4<br>2029 год – 4<br>2030 год – 4 | Руководитель ГКУЗ ЛО "Центр общественного здоровья и медицинской профилактики", главные врачи МО   |
| 3.3. | Организация мероприятий, посвященных Всемирному дню борьбы с сахарным диабетом (14 ноября)  | 01.03.2025 | 31.12.2030 | Отчет о проведенных мероприятиях  | 2025 год – 1<br>2026 год – 1<br>2027 год – 1<br>2028 год – 1<br>2029 год – 1<br>2030 год – 1 | Руководитель ГКУЗ ЛО "Центр общественного здоровья и медицинской профилактики", главный внештатный специалист эндокринолог Комитета, главный внештатный детский специалист эндокринолог Комитета, главные врачи МО |
| 3.4. | Организация мероприятий, посвященных Всемирному дню борьбы с ожирением – главным фактором риска развития и прогрессирования сахарного диабета 2 типа (4 марта)  | 01.03.2025 | 31.12.2030 | Отчет о проведенных мероприятиях  | 2025 год – 1<br>2026 год – 1<br>2027 год – 1<br>2028 год – 1<br>2029 год – 1<br>2030 год – 1 | Руководитель ГКУЗ ЛО "Центр общественного здоровья и медицинской профилактики", главный внештатный специалист эндокринолог Комитета, главный внештатный детский специалист   |

| 1    | 2   | 3          | 4          | 5   | 6   | 7   |
|------|---|------------|------------|---|---|---|
|      |   |            |            |   |   | эндокринолог Комитета, главные врачи МО   |
| 3.5. | Мониторинг проведения профилактических и диспансерных осмотров  | 01.03.2025 | 31.12.2030 | Отчет еже-квартальный по результатам анализа охвата профилактическими и диспансерными осмотрами не менее 70% целевых контингентов | 2025 год – 4<br>2026 год – 4<br>2027 год – 4<br>2028 год – 4<br>2029 год – 4<br>2030 год – 4                              | Заместитель председателя Комитета, главный внештатный специалист эндокринолог Комитета, главный внештатный детский специалист эндокринолог Комитета, ТФОМС ЛО, руководитель ГКУЗ ЛО "Центр общественного здоровья и медицинской профилактики" |
| 3.6. | Улучшение выявления и лечения СД и артериальной гипертензии   | 01.03.2025 | 31.12.2030 | Ежеквартальные отчеты МО, контроль группы диспансерного наблюдения и первичной заболеваемости                                     | 2025 год – 4<br>2026 год – 4<br>2027 год – 4<br>2028 год – 4<br>2029 год – 4<br>2030 год – 4                              | Заместитель председателя Комитета, ГКУЗ ЛО "МИАЦ", главный внештатный специалист эндокринолог Комитета, главный внештатный детский специалист эндокринолог Комитета   |
| 3.7. | Повышение охвата исследованиями уровня глюкозы в крови при проведении профилактических осмотров и диспансеризации населения | 01.03.2025 | 31.12.2030 | Доля граждан (взрослых), которым проведено исследование глюкозы натощак, от граждан (взрослых), прошедших                         | 2025 год – 96,1%,<br>2026 год – 96,1%,<br>2027 год – 96,1%,<br>2028 год – 96,1%,<br>2029 год – 96,1%,<br>2030 год – 96,1% | Главный внештатный специалист эндокринолог Комитета, главный внештатный специалист по клинической лабораторной диагностике Комитета, ГКУЗ ЛО "МИАЦ", руководитель ГКУЗ ЛО   |

| 1   | 2  | 3          | 4          | 5   | 6  | 7  |
|---|--|------------|------------|---|--|--|
|   |  |            |            | профилактические осмотры и диспансеризацию  |  | "Центр общественного здоровья и медицинской профилактики", главные врачи МО                              |
| 3.8.  | Выявление пациентов с ожирением при проведении диспансеризации и профосмотров  | 01.03.2025 | 31.12.2030 | Доля выявленных пациентов с ожирением при проведении диспансеризации и профосмотров | 2025 год – 0,56%,<br>2026 год – 0,57%,<br>2027 год – 0,58%,<br>2028 год – 0,59%,<br>2029 год – 0,6%,<br>2030 год – 0,61% | Главный внештатный специалист эндокринолог Комитета, главные врачи МО                                    |
| 4. Мероприятия по профилактике развития осложнений сахарного диабета у детей и взрослых |  |            |            |   |  |  |
| 4.1.  | Проведение семинаров для врачей первичного звена (терапевтов/ВОП/педиатров), эндокринологов, офтальмологов амбулаторно-поликлинического звена по методам ранней диагностики и современным возможностям лечения осложнений СД | 01.03.2025 | 31.12.2030 | Отчет по проведенным мероприятиям   | 2025 год – 4<br>2026 год – 4<br>2027 год – 4<br>2028 год – 4<br>2029 год – 4<br>2030 год – 4                             | Главные внештатные специалисты по соответствующим профилям Комитета                                      |
| 4.2.  | Организация кабинетов "Школа для пациентов с сахарным диабетом" (далее – кабинет ШСД)  | 01.03.2025 | 31.12.2025 | Созданы кабинеты ШСД (взрослые)   | 2025 год – 5 кабинетов для взрослых  | Заместитель председателя Комитета, главный внештатный специалист эндокринолог Комитета, главные врачи МО |
| 4.3.  | Организация обучения врачей, участвующих в обучении пациентов в кабинетах ШСД  | 01.03.2025 | 31.12.2025 | Количество обученных врачей, работающих в кабинетах                                 | Количество обученных врачей, работающих в ШСД для взрослых:<br>2025 год – 7 человек.<br>Количество обученных             | Начальник отдела по организации кадрового обеспечения государственной                                    |



| 1    | 2   | 3          | 4          | 5  | 6   | 7   |
|------|---|------------|------------|--|---|---|
|      |   |            |            | ШСД<br>(взрослые,<br>дети), чел.   | врачей, работающих<br>в ШСД для детей<br>и их родителей:<br>2025 год –<br>5 человек   | системы<br>здравоохранения<br>Ленинградской области<br>Комитета, главный<br>внештатный специалист<br>эндокринолог Комитета,<br>главный внештатный<br>детский специалист<br>эндокринолог Комитета,<br>главные врачи МО   |
| 4.4. | Организация обучения среднего<br>медицинского персонала,<br>участвующего<br>в обучении пациентов<br>в кабинетах ШСД | 01.03.2025 | 31.12.2025 | Количество<br>обученного<br>среднего<br>медицинского<br>персонала,<br>работающего<br>в кабинетах<br>ШСД<br>(взрослые,<br>дети), чел. | Количество<br>обученного среднего<br>медицинского<br>персонала,<br>работающего в ШСД<br>для взрослых:<br>2025 год – 4 человека.<br>Количество<br>обученного среднего<br>медицинского<br>персонала,<br>работающего в ШСД<br>для детей и их<br>родителей:<br>2025 год – 1 человек | Начальник отдела<br>по организации<br>кадрового обеспечения<br>государственной<br>системы<br>здравоохранения<br>Ленинградской области<br>Комитета, главный<br>внештатный специалист<br>эндокринолог Комитета,<br>главный внештатный<br>детский специалист<br>эндокринолог Комитета,<br>главные врачи МО |

| 1    | 2   | 3          | 4          | 5   | 6   | 7   |
|------|---|------------|------------|---|---|---|
| 4.5. | Организация контроля работы кабинетов ШСД в отношении количества обученных пациентов с СД 1 и 2 типов, качества обучения  | 01.03.2025 | 31.12.2030 | Доля пациентов, обученных в кабинетах ШСД, от общего числа пациентов с СД 1 и 2 типов за отчетный период                                    | 2025 год – 16,2% (дети и взрослые),<br>2026 год – 19,6% (дети и взрослые),<br>2027 год – 23% (дети и взрослые),<br>2028 год – 26,3% (дети и взрослые),<br>2029 год – 29,6% (дети и взрослые),<br>2030 год – 33% (дети и взрослые) | Заместитель председателя Комитета, главный внештатный специалист эндокринолог Комитета, главный внештатный детский специалист эндокринолог Комитета, главные врачи МО |
| 4.6. | Количество пациентов с СД, охваченных диспансерным наблюдением, в том числе исследованием гликированного гемоглобина с помощью лабораторных методов исследования                        | 01.03.2025 | 31.12.2030 | Охват пациентов, состоящих на диспансерном наблюдении (далее – ДН), исследованием гликированного гемоглобина с помощью лабораторных методов | Доля пациентов:<br>2025 год – не менее 97,4%<br>2026 год – не менее 97,4%<br>2027 год – не менее 97,4%<br>2028 год – не менее 97,4%<br>2029 год – не менее 97,4%<br>2030 год – не менее 97,4%                                     | Заместитель председателя Комитета, главный внештатный специалист эндокринолог Комитета, главный внештатный детский специалист эндокринолог Комитета, главные врачи МО |
| 4.7. | Своевременная интенсификация сахароснижающей терапии у пациентов с СД в целях достижения индивидуальных целей гликемического контроля, как основного фактора профилактики осложнений СД | 01.03.2025 | 31.12.2030 | Охват пациентов, достигших уровня гликированного гемоглобина менее или равного семи на конец года,  | Доля пациентов:<br>2025 год – 42,39%<br>2026 год – 49,7%<br>2027 год – 54%<br>2028 год – 58,5%<br>2029 год – 58,95%<br>2030 год – 60%   | Заместитель председателя Комитета, главный внештатный специалист эндокринолог Комитета, главный внештатный детский специалист эндокринолог Комитета, главные врачи МО |

| 1    | 2  | 3          | 4          | 5   | 6  | 7  |
|------|--|------------|------------|---|--|--|
|      |  |            |            | от числа пациентов с СД 1 и 2 типов, охваченных исследованием гликированного гемоглобина с помощью лабораторных методов |  |  |
| 4.8. | Исследование ЛПНП при осуществлении диспансерного наблюдения пациентов с СД с внесением данных в Регистр             | 01.03.2025 | 31.12.2030 | Охват пациентов, которым проведено исследование ЛПНП при осуществлении ДН   | Доля проведенных исследований ЛПНП при осуществлении ДН:<br>2024 год – 60%<br>2025 год – 70%<br>2026 год – 70%<br>2027 год – 70%<br>2028 год – 70%<br>2029 год – 70%<br>2030 год – 70%                       | Заместитель председателя Комитета, главный внештатный специалист эндокринолог Комитета, главный внештатный детский специалист эндокринолог Комитета, главные врачи МО                                    |
| 4.9. | Охват пациентов, получающих глифлозины (иНГЛТ), от общего числа пациентов с СД, в том числе российского производства | 01.03.2025 | 31.12.2030 | Охват пациентов, получающих глифлозины (иНГЛТ), от общего числа пациентов с СД  | Доля пациентов, получающих глифлозины (иНГЛТ), от общего числа пациентов с СД:<br>2024 год – 15%<br>2025 год – 17%<br>2026 год – 21%<br>2027 год – 24%<br>2028 год – 26%<br>2029 год – 27%<br>2030 год – 30% | Заместитель председателя Комитета, начальник отдела организации обеспечения лекарственными средствами и изделиями медицинского назначения Комитета, главный внештатный специалист эндокринолог Комитета, |

| 1     | 2   | 3          | 4          | 5  | 6  | 7   |
|-------|---|------------|------------|--|--|---|
|       |   |            |            |  |  | главный внештатный детский специалист эндокринолог Комитета, главные врачи МО   |
| 4.10. | Охват пациентов, получающих агонисты рецепторов ГПП-1 (арГПП-1), от общего числа пациентов с СД, в том числе российского производства | 01.03.2025 | 31.12.2030 | Охват пациентов, получающих арГПП-1 от общего числа пациентов с СД                 | Доля пациентов, получающих арГПП-1, от общего числа пациентов с СД:<br>2025 год – 0,5%<br>2026 год – 2,5%<br>2027 год – 4,5%<br>2028 год – 6,5%<br>2029 год – 8,5%<br>2030 год – 12%                 | Заместитель председателя Комитета, начальник отдела организации обеспечения лекарственными средствами и изделиями медицинского назначения Комитета, главный внештатный специалист эндокринолог Комитета, главные врачи МО |
| 4.11. | Доля пациентов, получающих алоглиптин/пиоглитазон, от общего числа пациентов с СД   | 01.03.2025 | 31.12.2030 | Охват пациентов, получающих алоглиптин/пиоглитазон, от общего числа пациентов с СД | Доля пациентов, получающих алоглиптин/Пиоглитазон, от общего числа пациентов с СД:<br>2025 год – 0,5%<br>2026 год – 1,0%<br>2027 год – 1,6%<br>2028 год – 2,4%<br>2029 год – 3,2%<br>2030 год – 3,8% | Заместитель председателя Комитета, начальник отдела организации обеспечения лекарственными средствами и изделиями медицинского назначения Комитета, главный внештатный специалист эндокринолог Комитета, главные врачи МО |
| 4.12. | Обеспечение детей, больных СД, помповой инсулинотерапией  | 01.03.2025 | 31.12.2030 | Охват детей, обеспеченных помповой инсулинотерапией                                | Доля детей, обеспеченных помповой инсулинотерапией:<br>2025 год – 234 ребенка  | Заместитель председателя Комитета, главный внештатный специалист эндокринолог Комитета,   |

| 1     | 2  | 3          | 4          | 5  | 6   | 7   |
|-------|--|------------|------------|--|---|---|
|       |  |            |            |  | (34%),<br>2026 год – 240 детей<br>(35%),<br>2027 год – 250 детей<br>(38%),<br>2028 год – 254 ребенка<br>(38%),<br>2029 год – 258 детей<br>(40%),<br>2030 год – 260 детей<br>(40%)   | главный внештатный<br>детский специалист<br>эндокринолог Комитета,<br>главные врачи МО  |
| 4.13. | Обеспечение детей, больных СД, средствами непрерывного мониторинга глюкозы   | 01.03.2025 | 31.12.2030 | Охват детей, больных СД, средствами непрерывного мониторинга глюкозы                   | Дети с СД 1 типа, обеспеченные системами непрерывного мониторинга глюкозы, в том числе российского производства:<br>2025 год – 755 чел.,<br>2026 год – 785 чел.,<br>2027 год – 816 чел.,<br>2028 год – 849 чел.,<br>2029 год – 883 чел.,<br>2030 год – 918 чел. | Заместитель<br>председателя Комитета,<br>главный внештатный<br>специалист<br>эндокринолог Комитета,<br>главный внештатный<br>детский специалист<br>эндокринолог Комитета,<br>главные врачи МО |
| 4.14. | Обеспечение беременных женщин с СД средствами непрерывного мониторинга глюкозы, в том числе российского производства | 01.01.2026 | 31.12.2030 | Охват беременных женщин с СД, обеспеченных средствами непрерывного мониторинга глюкозы | Доля беременных женщин с СД, обеспеченных системами непрерывного мониторинга глюкозы, в том числе российского производства:<br>2025 год – 537 чел.,   | Заместитель<br>председателя Комитета,<br>главный внештатный<br>специалист<br>эндокринолог Комитета,<br>главные врачи МО   |

| 1   | 2  | 3          | 4          | 5  | 6  | 7   |
|---|--|------------|------------|--|--|---|
|   |  |            |            |  | 2026 год – 537 чел.,<br>2027 год – 537 чел.,<br>2028 год – 537 чел.,<br>2029 год – 537 чел.,<br>2030 год – 537 чел.  |   |
| 4.15.   | Организация работы кабинетов профилактики и лечения ожирения на базе МО          | 01.06.2026 | 31.12.2029 | Организованы кабинеты профилактики и лечения ожирения, разработаны локальные акты МО | Организованы кабинеты профилактики и лечения ожирения, разработаны локальные акты МО:<br>2026 год – на базе ГБУЗ ЛОКБ, ГБУЗ ЛО "Всеволожская КМБ",<br>2027 год – на базе ГБУЗ ЛО "Гатчинская КМБ",<br>2028 год – на базе ГБУЗ ЛО "Выборгская МБ",<br>2029 год – на базе ГБУЗ ЛО "Кингисеппская МБ" | Заместитель председателя Комитета, главный внештатный специалист эндокринолог Комитета, главные врачи МО  |
| 5. Комплекс мер, направленный на совершенствование организации диспансерного наблюдения пациентов с сахарным диабетом |  |            |            |  |  |   |
| 5.1.  | Актуализация правового акта Комитета об организации маршрутизации пациентов с СД | 01.03.2025 | 31.03.2030 | Разработка правового акта Комитета (при необходимости)                               | 2025 год – 1<br>2026 год – 1<br>2027 год – 1<br>2028 год – 1<br>2029 год – 1<br>2030 год – 1   | Заместитель председателя Комитета, главный внештатный специалист эндокринолог Комитета, главный внештатный детский специалист эндокринолог Комитета |
| 5.2.  | Разработка и утверждение Перечня показателей результативности работы МО,         | 01.03.2025 | 31.03.2030 | Разработка правового акта Комитета   | 2025 год – 1<br>2026 год – 1<br>2027 год – 1   | Заместитель председателя Комитета, главный внештатный   |

| 1    | 2   | 3          | 4          | 5  | 6  | 7   |
|------|---|------------|------------|--|--|---|
|      | направленных<br>на совершенствование<br>организации диспансерного<br>наблюдения пациентов с СД  |            |            |  | 2028 год – 1<br>2029 год – 1<br>2030 год – 1   | специалист<br>эндокринолог Комитета,<br>главный внештатный<br>детский специалист<br>эндокринолог Комитета   |
| 5.3. | Организация диспансерного<br>наблюдения пациентов с СД<br>в соответствии с клиническими<br>рекомендациями<br>и действующими приказами<br>Министерства здравоохранения<br>Российской Федерации<br>о порядках диспансерного<br>наблюдения за взрослыми<br>пациентами с СД и детьми с СД<br>и мониторинг исполнения<br>утвержденных показателей<br>результативности работы МО,<br>направленных<br>на совершенствование<br>организации диспансерного<br>наблюдения пациентов с СД | 01.03.2025 | 31.03.2030 | Ежеквар-<br>тальный отчет<br>МО по испол-<br>нению плана | 2025 год – 4<br>2026 год – 4<br>2027 год – 4<br>2028 год – 4<br>2029 год – 4<br>2030 год – 4 | Заместитель<br>председателя Комитета,<br>главный внештатный<br>специалист<br>эндокринолог<br>Комитета,<br>главный внештатный<br>детский специалист<br>эндокринолог<br>Комитета, окружные<br>эндокринологи,<br>главные врачи МО  |
| 5.4. | Разработка маршрутизации<br>для выполнения исследований<br>гликированного гемоглобина<br>в окружных МО в соответствии<br>с клиническими рекомендациями  | 01.03.2025 | 31.03.2030 | Разработка<br>правового акта<br>Комитета                 | 2025 год – 1<br>2026 год – 1<br>2027 год – 1<br>2028 год – 1<br>2029 год – 1<br>2030 год – 1 | Заместитель<br>председателя Комитета,<br>главный внештатный<br>специалист<br>эндокринолог Комитета,<br>главный внештатный<br>детский специалист<br>эндокринолог Комитета,<br>главный внештатный<br>специалист<br>по клинической<br>лабораторной<br>диагностике Комитета |

| 1    | 2  | 3          | 4          | 5  | 6  | 7  |
|------|--|------------|------------|--|--|--|
| 5.5. | Организация выполнения исследований гликированного гемоглобина в окружных МО в соответствии с клиническими рекомендациями  | 01.03.2025 | 31.03.2030 | Ежеквартальный отчет окружных МО   | 2025 год – 4<br>2026 год – 4<br>2027 год – 4<br>2028 год – 4<br>2029 год – 4<br>2030 год – 4   | Заместитель председателя Комитета, главный внештатный специалист эндокринолог Комитета, главный внештатный детский специалист эндокринолог Комитета, главный внештатный специалист по клинической лабораторной диагностике Комитета, окружные эндокринологи, главные врачи окружных МО |
| 5.6. | Формирование заявок на лекарственные препараты для больных с СД в соответствии со стандартами и клиническими рекомендациями в объемах выделенного финансирования | 01.03.2025 | 31.03.2030 | Утверждение годовых и дополнительных заявок на закупку различных групп сахароснижающих препаратов и средств самоконтроля для обеспечения эффективного контроля за СД | 2025 год – не менее 1<br>2026 год – не менее 1<br>2027 год – не менее 1<br>2028 год – не менее 1<br>2029 год – не менее 1<br>2030 год – не менее 1 | Начальник отдела организации обеспечения лекарственными средствами и изделиями медицинского назначения Комитета, главный внештатный специалист эндокринолог Комитета, главный внештатный детский специалист эндокринолог Комитета, главные врачи МО                                    |



| 1    | 2   | 3          | 4          | 5   | 6  | 7   |
|------|---|------------|------------|---|--|---|
| 5.7. | Организация оказания медицинской помощи с применением телемедицинских технологий в форме дистанционного медицинского наблюдения за состоянием здоровья пациентов – жителей ЛО с артериальной гипертензией, СД, ИБС и хронической сердечной недостаточностью МО ЛО | 01.03.2025 | 31.03.2030 | Ежеквартальный отчет МО по исполнению плана   | 2025 год – 4<br>2026 год – 4<br>2027 год – 4<br>2028 год – 4<br>2029 год – 4<br>2030 год – 4                         | Заместитель председателя Комитета, главный внештатный специалист эндокринолог Комитета, ГКУЗ ЛО "МИАЦ", руководитель координационного центра дистанционного наблюдения ГБУЗ ЛО "Всеволожская КМБ", главные врачи МО |
| 5.8. | Увеличение количества пациентов с СД с умеренным, высоким и очень высоким риском развития синдрома диабетической стопы, осмотренных в кабинетах "диабетическая стопа" (далее – ДС)  | 01.03.2025 | 31.03.2030 | Количество пациентов с СД с умеренным, высоким и очень высоким риском развития синдрома диабетической стопы, осмотренных в кабинетах ДС, чел. | 2025 год – 200<br>2026 год – 300<br>2027 год – 400<br>2028 год – 500<br>2029 год – 600<br>2030 год – 700             | Заместитель председателя Комитета, главный внештатный специалист эндокринолог Комитета, главные врачи МО  |
| 5.9. | Количество пациентов, которым проведено исследование гликированного гемоглобина в рамках ДН   | 01.03.2025 | 31.03.2030 | Количество пациентов, которым проведено исследование гликированного гемоглобина   | 2025 год – не менее 67200,<br>2026 год – не менее 68400,<br>2027 год – не менее 69000,<br>2028 год – не менее 70000, | Заместитель председателя Комитета, главный внештатный специалист эндокринолог Комитета, главные врачи МО  |

| 1   | 2  | 3          | 4          | 5   | 6  | 7   |
|---|--|------------|------------|---|--|---|
|   |  |            |            | в рамках ДН,<br>не менее тыс.<br>человек  | 2029 год –<br>не менее 71000,<br>2030 год –<br>не менее 72000                                |   |
| 6. Развитие структуры специализированной, в том числе высокотехнологичной, медицинской помощи |  |            |            |   |  |   |
| 6.1.  | Организация оказания СМП,<br>в том числе ВМП, пациентам<br>с СД в соответствии<br>с утвержденной<br>маршрутизацией<br>и утвержденными объемами<br>в рамках территориальной<br>программы  | 01.03.2025 | 31.03.2030 | Отчет МО<br>по исполне-<br>нию плана.<br>Акты<br>по проведению<br>экспертизы<br>качества<br>ТФОМС ЛО<br>и страховых<br>медицинских<br>компаний<br>(при наличии) | 2025 год – 4<br>2026 год – 4<br>2027 год – 4<br>2028 год – 4<br>2029 год – 4<br>2030 год – 4 | Заместитель<br>председателя Комитета,<br>главный внештатный<br>специалист<br>эндокринолог Комитета,<br>главный внештатный<br>детский специалист<br>эндокринолог Комитета,<br>окружные<br>эндокринологи,<br>главные врачи МО |
| 6.2.  | Отбор взрослых пациентов<br>с СД и оказание ВМП<br>в рамках системы ОМС<br>на базе эндокринологического<br>отделения ГБУЗ ЛОКБ<br>по профилю "Эндокринология"<br>(метод "Терапевтическое<br>лечение: установка и подбор<br>терапии инсулиновыми<br>помпами") | 01.03.2025 | 31.03.2030 | Отчет ГБУЗ<br>ЛОКБ<br>по<br>исполнению<br>плана   | 2025 год – 4<br>2026 год – 4<br>2027 год – 4<br>2028 год – 4<br>2029 год – 4<br>2030 год – 4 | Заместитель<br>председателя Комитета,<br>главный внештатный<br>специалист<br>эндокринолог Комитета,<br>главный врач ГБУЗ<br>ЛОКБ  |
| 6.3.  | Отбор пациентов с СД<br>до 18 лет и оказание ВМП<br>в рамках системы ОМС<br>на базе эндокринологического<br>отделения ФГБОУ ВО<br>СПбГТИМУ Минздрава России<br>(установка и подбор терапии<br>инсулиновыми помпами)  | 01.03.2025 | 31.03.2030 | Ежеквар-<br>тальный<br>отчет<br>ГБУЗ ЛОКБ<br>по испол-<br>нению плана   | 2025 год – 4<br>2026 год – 4<br>2027 год – 4<br>2028 год – 4<br>2029 год – 4<br>2030 год – 4 | Заместитель<br>председателя Комитета,<br>главный внештатный<br>детский специалист<br>эндокринолог Комитета  |

| 1    | 2  | 3          | 4          | 5   | 6  | 7  |
|------|--|------------|------------|---|--|--|
| 6.4. | Выстраивание в ЛО системы маршрутизации для оказания помощи пациентам с синдромом диабетической стопы                                | 01.03.2025 | 31.03.2030 | Утверждение/актуализация нормативного правового акта о маршрутизации пациентов с синдромом диабетической стопы и критической ишемией нижних конечностей для оказания СМП, в том числе ВМП | 2025 год – 1<br>2026 год – 1<br>2027 год – 1<br>2028 год – 1<br>2029 год – 1<br>2030 год – 1 | Заместитель председателя Комитета, главный внештатный специалист эндокринолог Комитета, окружные эндокринологи, главные врачи МО   |
| 6.5. | Выстраивание в ЛО системы маршрутизации для оказания помощи пациентам с диабетической ретинопатией и диабетическим макулярным отеком | 01.03.2025 | 31.03.2030 | Утверждение/актуализация нормативного правового акта о маршрутизации пациентов с диабетической ретинопатией и диабетическим макулярным отеком для оказания СМП, в том числе ВМП           | 2025 год – 1<br>2026 год – 1<br>2027 год – 1<br>2028 год – 1<br>2029 год – 1<br>2030 год – 1 | Заместитель председателя Комитета, главный внештатный специалист эндокринолог Комитета, окружные эндокринологи, главный внештатный специалист офтальмолог Комитета, главные врачи МО |

| 1    | 2   | 3          | 4          | 5   | 6            | 7   |
|------|---|------------|------------|---|--------------|---|
| 6.6. | Организация регионального эндокринологического центра на базе ЛОГБУЗ "ДКБ"                                    | 01.01.2025 | 31.07.2025 | Локальный акт ЛОГБУЗ "ДКБ"  | 2025 год – 1 | Заместитель председателя Комитета, главный внештатный специалист детский эндокринолог Комитета, главный внештатный специалист по клинической лабораторной диагностике Комитета, главный врач ЛОГБУЗ ДКБ |
| 6.7. | Организация Центра спасения конечностей на базе ГБУЗ ЛО "Гатчинская КМБ"                                      | 01.06.2026 | 31.12.2026 | Локальный акт ГБУЗ ЛО "Гатчинская КМБ"  | 2026 год – 1 | Заместитель председателя Комитета, главный внештатный специалист эндокринолог Комитета, главный врач ГБУЗ ЛО "Гатчинская КМБ"   |
| 6.8. | Организация МЭЦ на базе ГБУЗ ЛО "Гатчинская КМБ" с организацией кабинета "диабетическая стопа" и кабинета ШСД | 07.04.2025 | 25.06.2025 | Локальный акт ГБУЗ ЛО "Гатчинская КМБ". МЭЦ обслуживает жителей Гатчинского, Волосовского, Лужского районов | 2025 год – 1 | Заместитель председателя Комитета, главный внештатный специалист эндокринолог Комитета, главный врач ГБУЗ ЛО "Гатчинская КМБ"   |
| 6.9. | Организация МЭЦ на базе ГБУЗ ЛО "Тихвинская МБ" с организацией кабинета "диабетическая стопа" и кабинета ШСД  | 07.04.2025 | 25.06.2025 | Локальный акт ГБУЗ ЛО "Тихвинская МБ". МЭЦ  | 2025 год – 1 | Заместитель председателя Комитета, главный внештатный специалист эндокринолог Комитета,   |

| 1     | 2  | 3          | 4          | 5  | 6   | 7  |
|-------|--|------------|------------|--|---|--|
|       |  |            |            | обслуживает жителей Тихвинского, Бокситогорского районов   |   | главный врач ГБУЗ ЛО "Тихвинская МБ"   |
| 6.10. | Организация МЭЦ на базе ГБУЗ ЛО "Выборгская МБ" с кабинетом ИСД, с организацией кабинета "диабетическая стопа" | 01.07.2025 | 22.09.2025 | Локальный акт ГБУЗ ЛО "Выборгская МБ". МЭЦ обслуживает жителей Выборгского района  | 2025 год – 1  | Заместитель председателя Комитета, главный внештатный специалист эндокринолог Комитета, главный врач ГБУЗ ЛО "Выборгская МБ"                                       |
| 6.11. | Увеличение количества рентгенэндоваскулярных вмешательств на артериях нижних конечностей у пациентов с СД      | 01.03.2025 | 31.12.2030 | Количество рентген-эндоваскулярных вмешательств при нейро-ишемической/ишемической форме синдрома диабетической стопы, операций в год | 2025 год – 274,<br>2026 год – 287,<br>2027 год – 302,<br>2028 год – 317,<br>2029 год – 327,<br>2030 год – 402             | Заместитель председателя Комитета, главный внештатный специалист эндокринолог Комитета, главный внештатный специалист сосудистый хирург Комитета, главные врачи МО |
| 6.12. | Увеличение доступности проведения исследований оптической когерентной томографии сетчатки у пациентов с СД     | 01.03.2025 | 31.12.2030 | Увеличение количества оптических когерентных томографий сетчатки у пациентов с СД  | 2025 год – 18300,<br>2026 год – 18700,<br>2027 год – 19100,<br>2028 год – 19500,<br>2029 год – 19900,<br>2030 год – 20300 | Заместитель председателя Комитета, главный внештатный специалист эндокринолог Комитета, главный внештатный специалист эндокринолог детский                         |

| 1     | 2  | 3          | 4          | 5   | 6   | 7   |
|-------|--|------------|------------|---|---|---|
|       |  |            |            |   |   | Комитета, главный<br>внештатный специалист<br>офтальмолог Комитета,<br>главные врачи МО   |
| 6.13. | Увеличение доступности<br>проведения лазерной<br>коагуляции сетчатки<br>(далее – ЛКС) у пациентов с СД   | 01.03.2025 | 31.12.2030 | Увеличение<br>количества<br>ЛКС<br>у пациентов<br>с СД                              | 2025 год – 280,<br>2026 год – 310,<br>2027 год – 340,<br>2028 год – 380,<br>2029 год – 420,<br>2030 год – 450   | Заместитель<br>председателя Комитета,<br>главный внештатный<br>специалист эндокрино-<br>лог Комитета, главный<br>внештатный специалист<br>офтальмолог Комитета,<br>главные врачи МО |
| 6.14. | Увеличение доступности<br>антиVEGF-терапии<br>у пациентов с СД   | 01.03.2025 | 31.12.2030 | Увеличение<br>количества<br>процедур<br>антиVEGF-<br>терапии<br>у пациентов<br>с СД | 2025 год – 2700,<br>2026 год – 2800,<br>2027 год – 2900,<br>2028 год – 3000,<br>2029 год – 3100,<br>2030 год – 3200                                   | Заместитель<br>председателя Комитета,<br>главный внештатный<br>специалист офтальмолог<br>Комитета,<br>главные врачи МО  |
| 6.15. | Отбор пациентов с СД<br>в возрасте до 18 лет<br>и оказание ВМП в рамках<br>системы ОМС на базе<br>эндокринологического отделения<br>ФГБОУ ВО СПбГПМУ<br>Минздрава России (установка<br>и подбор терапии инсулиновыми<br>помпами) | 01.03.2025 | 31.12.2030 | Количество<br>пациентов<br>(дети)<br>на помповой<br>инсулино-<br>терапии            | 2025 год – 234 ребенка,<br>2026 год – 240 детей,<br>2027 год – 250 детей,<br>2028 год – 254 ребенка,<br>2029 год – 258 детей,<br>2030 год – 260 детей | Заместитель<br>председателя Комитета,<br>главный внештатный<br>специалист<br>эндокринолог детский<br>Комитета   |
| 6.16. | Отбор пациентов с СД<br>в возрасте старше 18 лет<br>и оказание ВМП в рамках<br>системы ОМС на базе<br>эндокринологического отделения<br>ГБУЗ ЛОКБ (установка и подбор<br>терапии инсулиновыми помпами)                           | 01.03.2025 | 31.12.2030 | Количество<br>пациентов<br>(взрослые)<br>на помповой<br>инсулино-<br>терапии        | 2025 год – 35 чел.,<br>2026 год – 38 чел.,<br>2027 год – 41 чел.,<br>2028 год – 43 чел.,<br>2029 год – 45 чел.,<br>2030 год – 47 чел.                 | Заместитель<br>председателя Комитета,<br>главный внештатный<br>специалист<br>эндокринолог Комитета,<br>главный врач ГБУЗ<br>ЛОКБ  |

| 1   | 2   | 3          | 4          | 5  | 6   | 7  |
|---|---|------------|------------|--|---|--|
| 7. Кадровое обеспечение системы оказания медицинской помощи пациентам с сахарным диабетом |   |            |            |  |   |  |
| 7.1.  | Расчет прогнозной потребности во врачах и среднем медицинском персонале, оказывающих помощь пациентам с заболеваниями эндокринной системы, в том числе с СД, с учетом задач развития системы здравоохранения ЛО в разрезе каждой МО и каждой медицинской специальности                      | 01.03.2025 | 31.12.2030 | Направление ежегодно информации в адрес Комитета о прогнозной кадровой потребности | 2025 год – 1,<br>2026 год – 1,<br>2027 год – 1,<br>2028 год – 1,<br>2029 год – 1,<br>2030 год – 1 | Начальник отдела по организации кадрового обеспечения государственной системы здравоохранения Ленинградской области Комитета, главный внештатный детский специалист эндокринолог Комитета, главный внештатный специалист эндокринолог Комитета |
| 7.2.  | Организация мероприятий по подготовке специалистов в сфере профилактики, диагностики и лечения СД и обеспечение МО (их подразделений), оказывающих медицинскую помощь больным СД, квалифицированными кадрами путем очного обучения и с применением дистанционных образовательных технологий | 01.03.2025 | 31.12.2030 | Ежегодный отчет по исполнению плана  | 2025 год – 1,<br>2026 год – 1,<br>2027 год – 1,<br>2028 год – 1,<br>2029 год – 1,<br>2030 год – 1 | Начальник отдела по организации кадрового обеспечения государственной системы здравоохранения Ленинградской области Комитета, главный внештатный детский специалист эндокринолог Комитета, главный внештатный специалист эндокринолог Комитета |
| 7.3.  | Выплата именных стипендий Губернатора Ленинградской области студентам и ординаторам, обучающимся по договорам о целевом обучении  | 01.03.2025 | 31.12.2030 | Ежегодный отчет по исполнению плана  | 2025 год – 1,<br>2026 год – 1,<br>2027 год – 1,<br>2028 год – 1,<br>2029 год – 1,                 | Начальник отдела по организации кадрового обеспечения государственной  |

| 1   | 2  | 3          | 4          | 5                                    | 6   | 7   |
|---|--|------------|------------|--------------------------------------|---|---|
|   | (в качестве дополнительной меры социальной поддержки),<br>(ординаторы/студенты)  |            |            |                                      | 2030 год – 1  | системы<br>здравоохранения<br>Ленинградской области<br>Комитета   |
| 7.4.  | Предоставление мер социальной поддержки специалистам, работающим в МО государственной системы здравоохранения ЛО   | 01.03.2025 | 31.12.2030 | Ежегодный отчет по исполнению плана  | 2025 год – 1,<br>2026 год – 1,<br>2027 год – 1,<br>2028 год – 1,<br>2029 год – 1,<br>2030 год – 1 | Начальник отдела по организации кадрового обеспечения государственной системы здравоохранения Ленинградской области Комитета, главные врачи МО  |
| 8. Организационно-методическое обеспечение качества оказания медицинской помощи |  |            |            |                                      |   |   |
| 8.1.  | Утверждение ответственных лиц в МО за исполнение мероприятий региональной программы и окружных эндокринологов  | 01.03.2025 | 31.12.2030 | Утверждение правового акта Комитета  | 2025 год – 1,<br>2026 год – 1,<br>2027 год – 1,<br>2028 год – 1,<br>2029 год – 1,<br>2030 год – 1 | Заместитель председателя Комитета, главный внештатный детский специалист эндокринолог Комитета, главный внештатный специалист эндокринолог Комитета, главный внештатный специалист по клинической лабораторной диагностике Комитета, главные врачи МО |
| 8.2.  | Проведение региональных ВКС главными внештатными специалистами-эндокринологами Комитета с окружными эндокринологами и ответственными лицами за реализацию региональной программы | 01.03.2025 | 31.12.2030 | Протокол проведения региональной ВКС | 2025 год – 4,<br>2026 год – 4,<br>2027 год – 4,<br>2028 год – 4,<br>2029 год – 4,<br>2030 год – 4 | Заместитель председателя Комитета, главный внештатный детский специалист эндокринолог Комитета, главный внештатный специалист эндокринолог Комитета   |



## 5. Ожидаемые результаты региональной программы

Исполнение мероприятий региональной программы позволит достичь к 2030 году следующих результатов:

доля пациентов с СД 1 и 2 типов, охваченных диспансерным наблюдением, в том числе проводимым в рамках данного наблюдения исследованием гликированного гемоглобина с помощью лабораторных методов, ежегодно не реже одного раза в год, от общего числа пациентов с СД 1 и 2 типов, достигнет 97,4 к 2030 году;

доля пациентов с СД 1 и 2 типов, достигших уровня гликированного гемоглобина менее или равного семи на конец года, от числа пациентов с СД 1 и 2 типов, охваченных исследованием гликированного гемоглобина с помощью лабораторных методов, достигнет 42,3% к 2025 году, а затем 60% к 2030 году;

доля пациентов с СД 1 и 2 типов с высокими ампутациями от всех пациентов с СД 1 и 2 типов с любыми ампутациями снизится до 30% к 2030 году;

доля пациентов с СД 1 и 2 типов, нуждающихся в заместительной почечной терапии, и пациентов со слепотой от всех пациентов с СД 1 и 2 типов с хронической болезнью почек и пациентов с диабетической ретинопатией составит 1,37% в 2024 году, 1,25% в 2025 году, 0,65% в 2030 году;

доля пациентов с СД, выявленных впервые при профилактических медицинских осмотрах и диспансеризации в отчетном году, от общего числа зарегистрированных заболеваний с впервые в жизни установленным диагнозом СД у взрослых за отчетный год составит 41,3% в 2023 году, 43,58% в 2025 году, 55,00% в 2030 году;

охват граждан исследованием глюкозы натощак составит 96,1% в период с 2025 года по 2030 год;

доля пациентов, обученных в школе для пациентов с СД, от общего числа пациентов с СД 1 и 2 типов (E10 – E14) за отчетный год вырастет до 16,2% в 2025 году в сравнении с 14,8% в 2024 году.