Государственная регистрация
от 31.01.2025 № ГР/50/2025

МИНИСТЕРСТВО ГРАДОСТРОИТЕЛЬНОЙ ПОЛИТИКИ КАЛИНИНГРАДСКОЙ ОБЛАСТИ

П Р И К А З

29 января 2025 г. № 21
Калининград

Об утверждении правил землепользования и застройки муниципального образования «Гурьевский муниципальный округ Калининградской области»

В соответствии со статьей 32 Градостроительного кодекса Российской Федерации, подпунктом 12 пункта 2 статьи 1 Закона Калининградской области от 30 ноября 2016 года № 19 «О перераспределении полномочий в области градостроительной деятельности между органами государственной власти Калининградской области и органами местного самоуправления муниципальных образований Калининградской области», подпунктом 22 пункта 11 положения о Министерстве градостроительной политики Калининградской области, утвержденного постановлением Правительства Калининградской области от 03 марта 2022 года № 107, заключением о результатах повторных общественных обсуждений по проекту правил землепользования и застройки муниципального образования «Гурьевский муниципальный округ Калининградской области» от 05 сентября 2024 года № 06/231, заключением комиссии по подготовке проекта правил землепользования и застройки муниципальных образований Калининградской области от 11 октября 2024 года на проект правил землепользования и застройки муниципального образования «Гурьевский муниципальный округ Калининградской области» **п р и к а з ы в а ю:**

1. Утвердить прилагаемые правила землепользования и застройки муниципального образования «Гурьевский муниципальный округ Калининградской области».
2. Приказ подлежит государственной регистрации.
3. Приказ вступает в силу со дня его официального опубликования.

Министр К.А. Подскребкина

УТВЕРЖДЕНЫ
приказом Министерства
градостроительной политики
Калининградской области
от 29 января 2025 г. № 21

П Р А В И Л А
землепользования и застройки муниципального образования «Гурьевский муниципальный округ Калининградской области»

Часть I. ПОРЯДОК ПРИМЕНЕНИЯ И ВНЕСЕНИЯ ИЗМЕНЕНИЙ В НАСТОЯЩИЕ ПРАВИЛА

РАЗДЕЛ I. ОБЩИЕ ПОЛОЖЕНИЯ

Глава 1. Основные используемые понятия

1. Высота здания, строения, сооружения – это разница между проектной отметкой земли и наивысшей отметкой конструктивного элемента здания: парапета плоской кровли, карниза, брандмауэра, конька или фронтона скатной крыши. Высота здания измеряется в метрах.

2. Иные понятия, применяемые в настоящих правилах землепользования и застройки муниципального образования «Гурьевский муниципальный округ Калининградской области» (далее – Правила), установлены федеральным законодательством.

Глава 2. Назначение, область применения и содержание настоящих Правил

3. Настоящие Правила разработаны в соответствии с Градостроительным кодексом Российской Федерации, Земельным кодексом Российской Федерации, Федеральным законом от 06 октября 2003 года № 131-ФЗ «Об общих принципах организации местного самоуправления в Российской Федерации», Уставом Гурьевского муниципального округа Калининградской области, утвержденным решением Гурьевского окружного Совета депутатов от 26 ноября 2021 года № 15, Законом Калининградской области от 30 ноября 2016 года № 19 «О перераспределении полномочий в области градостроительной деятельности между органами государственной власти Калининградской области и органами местного самоуправления муниципальных образований Калининградской области», с учетом положений о территориальном планировании, содержащихся в генеральном плане муниципального образования «Гурьевский муниципальный округ Калининградской области», утвержденном решением Гурьевского окружного Совета депутатов от 24 января 2019 года № 190 «Об утверждении генерального пана Гурьевского городского округа» (с изменениями, утвержденными

постановлением Правительства Калининградской области от 18 июня 2021 года № 361, приказами Министерства градостроительной политики Калининградской области от 29 ноября 2023 года № 491 и от 21 декабря 2023 года № 542) (далее – генеральный план), с учетом положений иных актов и документов, определяющих основные направления социально-экономического и градостроительного развития территории муниципального образования «Гурьевский муниципальной округ Калининградской области» (далее – Гурьевский муниципальной округ), охраны объектов культурного наследия, окружающей среды и рационального использования природных ресурсов.

4. Действие настоящих Правил распространяется на всю территорию Гурьевского муниципального округа.

5. Настоящие Правила обязательны к соблюдению органами государственной власти, органами местного самоуправления, физическими и юридическими лицами, должностными лицами, осуществляющими, регулирующими и контролирующими градостроительную деятельность на территории Гурьевского муниципального округа.

6. Предметом регулирования настоящих Правил являются отношения по вопросам застройки и землепользования на территории Гурьевского муниципального округа, установление границ территориальных зон, градостроительных регламентов, порядка применения настоящих Правил и порядка внесения в них изменений.

7. Настоящие Правила разработаны в целях:

1) создания условий для устойчивого развития территории Гурьевского муниципального округа, сохранения окружающей среды и объектов культурного наследия;

2) создания условий для планировки территорий Гурьевского муниципального округа;

3) обеспечения прав и законных интересов физических и юридических лиц, в том числе правообладателей земельных участков и объектов капитального строительства;

4) создания условий для привлечения инвестиций, в том числе путем предоставления возможности выбора наиболее эффективных видов разрешенного использования земельных участков и объектов капитального строительства.

8. Требования градостроительных регламентов, устанавливаемых настоящими Правилами, сохраняются при изменении формы собственности на земельный участок, объект капитального строительства, при переходе права на земельный участок, объект капитального строительства.

Глава 3. Ответственность за нарушение настоящих Правил

9. За нарушение настоящих Правил физические и юридические лица, а также должностные лица несут ответственность в соответствии с законодательством Российской Федерации.

Глава 4. Общие положения о градостроительном зонировании территории Гурьевского муниципального округа

10. Настоящие Правила включают в себя:

1) порядок применения настоящих Правил и внесения в них изменений;

2) карту градостроительного зонирования (состоящую из карты градостроительного зонирования и карты границ зон с особыми условиями использования территорий, границ территорий объектов культурного наследия);

3) градостроительные регламенты.

11. Порядок применения настоящих Правил и внесения в них изменений в соответствии с требованиями статьи 30 Градостроительного кодекса Российской Федерации включает в себя положения:

1) о регулировании землепользования и застройки органами местного самоуправления Гурьевского муниципального округа, органами государственной власти Калининградской области;

2) об изменении видов разрешенного использования земельных участков и объектов капитального строительства физическими и юридическими лицами;

3) о подготовке документации по планировке территории уполномоченным Правительством Калининградской области исполнительным органом Калининградской области в области градостроительной деятельности (далее – уполномоченный орган);

4) о проведении общественных обсуждений или публичных слушаний по вопросам землепользования и застройки;

5) о внесении изменений в настоящие Правила;

6) о регулировании иных вопросов землепользования и застройки.

12. На карте градостроительного зонирования устанавливаются:

1) границы территориальных зон, которые должны отвечать требованиям принадлежности каждого земельного участка только к одной территориальной зоне, за исключением земельного участка, границы которого в установленных Земельным кодексом Российской Федерации и другими федеральными законами могут пересекать границы территориальных зон;

2) территории, в границах которых предусматривается осуществление комплексного развития территории.

13. На карте градостроительного зонирования отображаются:

1) границы населенных пунктов, входящих в состав Гурьевского муниципального округа;

2) границы зон с особыми условиями использования территорий, границы территорий объектов культурного наследия, защитные зоны объектов культурного наследия (на отдельной карте);

3) территории, в границах которых предусматриваются требования к архитектурно-градостроительному облику объектов капитального строительства.

14. В градостроительных регламентах в отношении земельных участков и объектов капитального строительства, расположенных в пределах соответствующей территориальной зоны, указываются:

1) виды разрешенного использования земельных участков и объектов капитального строительства, которые включают:

- основные виды разрешенного использования – виды разрешенного использования, которые правообладателями земельных участков и объектов капитального строительства, за исключением органов государственной власти, органов местного самоуправления, государственных и муниципальных учреждений, государственных и муниципальных унитарных предприятий, выбираются самостоятельно без дополнительных разрешений и согласований;

- условно разрешенные виды использования – виды разрешенного использования, разрешение о применении которых предоставляется в порядке, предусмотренном законодательством и пунктами 54 – 57 настоящих Правил;

- вспомогательные виды разрешенного использования, допустимые только в качестве дополнительных по отношению к основным видам разрешенного использования и условно разрешенным видам использования и осуществляемые совместно с ними;

2) предельные (минимальные и (или) максимальные) размеры земельных участков и предельные параметры разрешенного строительства, реконструкции объектов капитального строительства, которые включают:

- предельные (минимальные и (или) максимальные) размеры земельных участков, в том числе их площадь;

- минимальные отступы от границ земельных участков в целях определения мест допустимого размещения зданий, строений, сооружений, за пределами которых запрещено строительство зданий, строений, сооружений;

- предельное количество этажей, которое устанавливается в соответствии с описанием вида разрешенного использования земельного участка, предусмотренного классификатором видов разрешенного использования земельных участков, утвержденным приказом Федеральной службы государственной регистрации, кадастра и картографии от 10 ноября 2020 года № П/0412 «Об утверждении классификатора видов разрешенного использования земельных участков» (далее – Классификатор), или предельную высоту зданий, строений, сооружений;

- максимальный процент застройки в границах земельного участка – отношение суммарной площади земельного участка, которая может быть застроена объектами капитального строительства, ко всей площади земельного участка;

- минимальный процент озеленения в границах земельного участка – отношение суммарной площади озеленения земельного участка ко всей площади земельного участка;

3) требования к архитектурно-градостроительному облику объектов капитального строительства, включающие в себя требования к объемно-пространственным, архитектурно-стилистическим и иным характеристикам объекта капитального строительства, которые установлены Постановлением Правительства Российской Федерации от 29 мая 2023 года № 857 «Об утверждении требований к архитектурно-градостроительному облику объекта капитального строительства и Правил согласования

архитектурно-градостроительного облика объекта капитального строительства» (далее – постановление Правительства Российской Федерации от 29 мая 2023 года № 857);

4) ограничения использования земельных участков и объектов капитального строительства, устанавливаемые в соответствии с законодательством Российской Федерации;

5) расчетные показатели минимально допустимого уровня обеспеченности территории объектами коммунальной, транспортной, социальной инфраструктур и расчетные показатели максимально допустимого уровня территориальной доступности указанных объектов для населения в случае, если в границах территориальной зоны, применительно к которой устанавливается градостроительный регламент, предусматривается осуществление деятельности по комплексному развитию территории.

15. Действие градостроительного регламента распространяется в равной мере на все земельные участки и объекты капитального строительства, расположенные в пределах границ территориальной зоны, установленной на карте градостроительного зонирования, за исключением случаев, указанных в пунктах 30, 31 настоящих Правил.

16. Обязательным приложением к настоящим Правилам являются сведения о границах территориальных зон, которые должны содержать графическое описание местоположения границ территориальных зон, перечень координат характерных точек этих границ в системе координат, используемой для ведения Единого государственного реестра недвижимости.

Глава 5. Перераспределение полномочий в области градостроительной деятельности между органами государственной власти Калининградской области и органами местного самоуправления муниципальных образований Калининградской области

17. Перераспределение полномочий в области градостроительной деятельности между органами государственной власти Калининградской области и органами местного самоуправления Гурьевского муниципального округа регулируется положениями статьи 8^2 Градостроительного кодекса Российской Федерации, части 1^2 статьи 17 Федерального закона от 06 октября 2003 года № 131-ФЗ «Об общих принципах организации местного самоуправления в Российской Федерации», Законом Калининградской области от 30 ноября 2016 года № 19 «О перераспределении полномочий в области градостроительной деятельности между органами государственной власти Калининградской области и органами местного самоуправления муниципальных образований Калининградской области».

Глава 6. Комиссия по подготовке проекта правил землепользования и застройки муниципальных образований Калининградской области

18. Комиссия по подготовке проекта правил землепользования

и застройки муниципальных образований Калининградской области (далее – комиссия) является постоянно действующим коллегиальным органом, состав и порядок деятельности которой утвержден приказом Министерства градостроительной политики Калининградской области от 21 апреля 2023 года № 170 «О комиссии по подготовке проекта правил землепользования и застройки муниципальных образований Калининградской области и признании утратившими силу отдельных приказов Агентства по архитектуре, градостроению и перспективному развитию Калининградской области» (с изменениями и дополнениями).

19. Основные функции комиссии:

1) рассматривает предложения заинтересованных лиц по подготовке проекта правил землепользования и застройки муниципальных образований Калининградской области (далее – проект правил землепользования и застройки), проекта внесения изменений в правила землепользования и застройки муниципальных образований Калининградской области (далее – проект внесения изменений в правила землепользования и застройки);

2) в срок не позднее 25 дней со дня поступления предложения о внесении изменений в правила землепользования и застройки осуществляет подготовку заключения, в котором содержатся рекомендации о внесении в соответствии с поступившим предложением изменения в правила землепользования и застройки или об отклонении такого предложения с указанием причин отклонения;

3) принимает участие в разработке проектов правил землепользования и застройки, проектов внесения изменений в правила землепользования и застройки в порядке, предусмотренном статьями 31 – 33 Градостроительного кодекса Российской Федерации;

4) после завершения общественных обсуждений или публичных слушаний по проектам правил землепользования и застройки, проектам внесения изменений в правила землепользования и застройки с учетом результатов общественных обсуждений или публичных слушаний обеспечивает внесение изменений в проект правил землепользования и застройки, проект внесения изменений в правила землепользования и застройки и представляет такой проект в уполномоченный орган для подготовки проекта приказа об утверждении соответствующего проекта правил землепользования и застройки, проекта внесения изменений в правила землепользования и застройки либо для принятия приказа уполномоченным органом об отклонении представленного проекта и о направлении его на доработку с указанием даты его повторного представления;

5) рассматривает предложения по вопросам предоставления разрешения на условно разрешенный вид использования земельного участка или объекта капитального строительства, по вопросам предоставления разрешения на отклонение от предельных параметров разрешенного строительства, реконструкции объектов капитального строительства, направляет в уполномоченный орган с учетом заключения о результатах общественных обсуждений или публичных слушаний заключение с рекомендациями

о предоставлении разрешения на условно разрешенный вид использования земельного участка или объекта капитального строительства или разрешения на отклонение от предельных параметров разрешенного строительства, реконструкции объектов капитального строительства либо об отказе в предоставлении такого разрешения с указанием оснований принятия такого решения.

РАЗДЕЛ II. ПОЛОЖЕНИЕ О РЕГУЛИРОВАНИИ ЗЕМЛЕПОЛЬЗОВАНИЯ И ЗАСТРОЙКИ ОРГАНАМИ МЕСТНОГО САМОУПРАВЛЕНИЯ ГУРЬЕВСКОГО МУНИЦИПАЛЬНОГО ОКРУГА, ОРГАНАМИ ГОСУДАРСТВЕННОЙ ВЛАСТИ КАЛИНИНГРАДСКОЙ ОБЛАСТИ

Глава 7. Землепользование и застройка земельных участков, на которые распространяется действие градостроительных регламентов

20. Градостроительный регламент – устанавливаемые в пределах границ соответствующей территориальной зоны виды разрешенного использования земельных участков, равно как всего, что находится над и под поверхностью земельных участков и используется в процессе их застройки и последующей эксплуатации объектов капитального строительства, предельные (минимальные и (или) максимальные) размеры земельных участков и предельные параметры разрешенного строительства, реконструкции объектов капитального строительства, требования к архитектурно-градостроительному облику объектов капитального строительства, ограничения использования земельных участков и объектов капитального строительства, а также применительно к территориям, в границах которых предусматривается осуществление деятельности по комплексному развитию территории, расчетные показатели минимально допустимого уровня обеспеченности соответствующей территории объектами коммунальной, транспортной, социальной инфраструктур и расчетные показатели максимально допустимого уровня территориальной доступности указанных объектов для населения.

21. Градостроительные регламенты устанавливаются с учетом:

1) фактического использования земельных участков и объектов капитального строительства в границах территориальной зоны;

2) возможности сочетания в пределах одной территориальной зоны различных видов существующего и планируемого использования земельных участков и объектов капитального строительства;

3) функциональных зон и характеристик их планируемого развития, определенных генеральным планом;

4) видов территориальных зон;

5) требований охраны объектов культурного наследия, а также особо охраняемых природных территорий, иных природных объектов.

22. В случае если земельный участок и объект капитального строительства расположены в границах зон с особыми условиями использования территорий,

правовой режим использования и застройки земельного участка определяется градостроительным регламентом и совокупностью ограничений, установленных в соответствии с законодательством Российской Федерации.

23. Градостроительные регламенты обязательны для исполнения правообладателями земельных участков и объектов капитального строительства, иными физическими и юридическими лицами в случаях, установленных настоящими Правилами, при осуществлении планировки территории, архитектурно-строительного проектирования, строительства, реконструкции, эксплуатации объектов капитального строительства и иных действий, связанных с градостроительной деятельностью и земельными отношениями, осуществляемыми на территории Гурьевского муниципального округа.

24. Градостроительные регламенты устанавливаются для всех земельных участков и территорий в составе территориальных зон, за исключением земельных участков и территорий, для которых градостроительные регламенты в соответствии с федеральным законодательством не устанавливаются.

Глава 8. Порядок применения градостроительных регламентов

25. Применение градостроительных регламентов осуществляется посредством выбора правообладателем земельного участка, объекта капитального строительства видов разрешенного использования земельного участка, объекта капитального строительства для целей последующего использования земельного участка, возведения и эксплуатации объекта капитального строительства.

26. К земельным участкам, иным объектам недвижимости, расположенным в пределах зон с особыми условиями использования территорий, указанных в разделе IX части II настоящих Правил, градостроительные регламенты, определенные применительно к соответствующим территориальным зонам, применяются с учетом ограничений, предусмотренных действующим законодательством Российской Федерации.

27. Для каждого земельного участка, объекта капитального строительства, расположенного в границах Гурьевского муниципального округа, разрешенным считается такое использование, которое соответствует градостроительным регламентам, установленным в разделе X части III настоящих Правил.

28. Изменение одного вида разрешенного использования земельных участков и объектов капитального строительства на другой осуществляется при условии:

1) наличия такого вида в перечне основных видов разрешенного использования, приведенном в градостроительном регламенте соответствующей территориальной зоны, в границах которой расположен земельный участок;

2) выполнения при таком изменении требований технических регламентов;

3) предоставления разрешения в случае, если новый вид разрешенного использования отнесен к условно разрешенным видам использования.

29. Для любого объекта капитального строительства разрешенным является то использование, которое указано в градостроительном регламенте как соответствующее виду использования земельного участка, на котором располагается данный объект капитального строительства.

Глава 9. Использование земельных участков, на которые действие градостроительных регламентов не распространяется или для которых градостроительные регламенты не устанавливаются

30. Действие градостроительного регламента не распространяется на земельные участки:

1) в границах территорий памятников и ансамблей, включенных в единый государственный реестр объектов культурного наследия (памятников истории и культуры) народов Российской Федерации, а также в границах территорий памятников или ансамблей, которые являются выявленными объектами культурного наследия и решения о режиме содержания, параметрах реставрации, консервации, воссоздания, ремонта и приспособлении которых принимаются в порядке, установленном законодательством Российской Федерации об охране объектов культурного наследия;

2) в границах территорий общего пользования;

3) предназначенные для размещения линейных объектов и (или) занятые линейными объектами;

4) предоставленные для добычи полезных ископаемых.

31. Градостроительные регламенты не устанавливаются для земель лесного фонда, земель, покрытых поверхностными водами, земель запаса, земель особо охраняемых природных территорий (за исключением земель лечебно-оздоровительных местностей и курортов), сельскохозяйственных угодий в составе земель сельскохозяйственного назначения, земельных участков, расположенных в границах особых экономических зон и территорий опережающего социально-экономического развития.

32. Использование земель или земельных участков из состава земель лесного фонда, земель или земельных участков, расположенных в границах особо охраняемых природных территорий (за исключением территорий населенных пунктов, включенных в состав особо охраняемых природных территорий), определяется соответственно лесохозяйственным регламентом, положением об особо охраняемой природной территории в соответствии с лесным законодательством, законодательством об особо охраняемых природных территориях.

33. Применительно к территориям достопримечательных мест, землям лечебно-оздоровительных местностей и курортов, зонам с особыми условиями использования территорий градостроительные регламенты устанавливаются в соответствии с законодательством Российской Федерации.

34. В границах территорий памятников и ансамблей, включенных в единый реестр объектов культурного наследия, а также в границах территорий

памятников или ансамблей, которые являются выявленными объектами культурного наследия, использование земельных участков осуществляется в соответствии с законодательством об охране объектов культурного наследия.

35. Использование земельных участков в отношении сельскохозяйственных угодий в составе земель сельскохозяйственного назначения определяется уполномоченным исполнительным органом Калининградской области.

36. Использование земельных участков в границах территорий общего пользования определяется уполномоченным исполнительным органом Калининградской области.

37. Использование земельных участков, предназначенных для добычи полезных ископаемых, определяется в соответствии с законодательством о недрах.

38. Использование земельных участков, занятых водными поверхностями, осуществляется в соответствии с водным законодательством.

Глава 10. Особенности использования земельных участков и объектов капитального строительства, виды разрешенного использования и предельные параметры которых не соответствуют градостроительным регламентам

39. Земельные участки или объекты капитального строительства, виды разрешенного использования, предельные (минимальные и (или) максимальные) размеры и предельные параметры которых не соответствуют градостроительному регламенту, могут использоваться без установления срока приведения их в соответствие с градостроительным регламентом, за исключением случаев, если использование таких земельных участков и объектов капитального строительства опасно для жизни или здоровья человека, для окружающей среды, объектов культурного наследия.

40. Реконструкция указанных в пункте 39 настоящих Правил объектов капитального строительства может осуществляться только путем приведения таких объектов в соответствие с градостроительным регламентом или путем уменьшения их несоответствия предельным параметрам разрешенного строительства, реконструкции.

41. Изменение видов разрешенного использования земельных участков и объектов капитального строительства может осуществляться путем приведения их в соответствие с видами разрешенного использования земельных участков и объектов капитального строительства, установленными градостроительным регламентом.

42. В случае если использование указанных в пункте 39 настоящих Правил земельных участков или объектов капитального строительства продолжается и опасно для жизни или здоровья человека, для окружающей среды, объектов культурного наследия, может быть наложен запрет на использование таких земельных участков и объектов в соответствии с федеральными законами.

Глава 11. Предоставление разрешения на отклонение от предельных параметров разрешенного строительства, реконструкции объектов капитального строительства

43. Порядок предоставления разрешения на отклонение от предельных параметров разрешенного строительства, реконструкции объектов капитального строительства (далее – разрешение на отклонение от предельных параметров) установлен статьей 40 Градостроительного кодекса Российской Федерации.

44. Заинтересованное в получении разрешения на отклонение от предельных параметров лицо направляет в комиссию заявление о предоставлении такого разрешения.

Заявление о предоставлении разрешения на отклонение от предельных параметров может быть направлено в форме электронного документа, подписанного электронной подписью в соответствии с требованиями Федерального закона от 06 апреля 2011 года № 63-ФЗ «Об электронной подписи», в том числе посредством Единого портала государственных услуг.

45. В случае если предложение об отклонении от предельных параметров предусматривает увеличение этажности или предельной высоты зданий, строений, сооружений, с заявлением о предоставлении разрешения на отклонение от предельных параметров представляется выписка из протокола заседания архитектурно-градостроительного совета Калининградской области.

46. Расходы, связанные с организацией и проведением общественных обсуждений или публичных слушаний по проекту решения о предоставлении разрешения на отклонение от предельных параметров, несет физическое или юридическое лицо, заинтересованное в предоставлении такого разрешения.

47. Предоставление разрешения на отклонение от предельных параметров не допускается, если такое отклонение не соответствует ограничениям использования объектов недвижимости, установленным в границах зон с особыми условиями использования территорий.

48. В случаях, предусмотренных пунктами 127 – 130 настоящих Правил, разрешение на отклонение от предельных параметров разрешенного строительства, реконструкции объектов капитального строительства не требуется.

РАЗДЕЛ III. ПОЛОЖЕНИЕ ОБ ИЗМЕНЕНИИ ВИДОВ РАЗРЕШЕННОГО ИСПОЛЬЗОВАНИЯ ЗЕМЕЛЬНЫХ УЧАСТКОВ И ОБЪЕКТОВ КАПИТАЛЬНОГО СТРОИТЕЛЬСТВА ФИЗИЧЕСКИМИ И ЮРИДИЧЕСКИМИ ЛИЦАМИ

Глава 12. Общие положения об изменении видов разрешенного использования земельных участков и объектов капитального строительства физическими и юридическими лицами

49. Изменение одного вида разрешенного использования земельных участков и объектов капитального строительства на другой вид такого

использования осуществляется в соответствии с градостроительным регламентом при условии соблюдения требований технических регламентов.

50. Основные и вспомогательные виды разрешенного использования земельных участков и объектов капитального строительства правообладателями земельных участков и объектов капитального строительства, за исключением органов государственной власти, органов местного самоуправления, государственных и муниципальных учреждений, государственных и муниципальных унитарных предприятий, выбираются самостоятельно без дополнительных разрешений и согласования.

51. Предоставление разрешения на условно разрешенный вид использования земельного участка или объекта капитального строительства (далее – разрешение на условно разрешенный вид использования) осуществляется уполномоченным органом в порядке, установленном законодательством и пунктами 55 – 58 настоящих Правил.

52. Со дня принятия решения о комплексном развитии территории и до дня утверждения документации по планировке территории, в отношении которой принято решение о ее комплексном развитии, изменение вида разрешенного использования земельных участков и (или) объектов капитального строительства, расположенных в границах такой территории, не допускается.

53. Решения об изменении одного вида разрешенного использования земельных участков, расположенных на землях, на которые действие градостроительных регламентов не распространяется или для которых градостроительные регламенты не устанавливаются, на другой вид такого использования принимаются в соответствии с действующим законодательством.

54. Изменение видов разрешенного использования объектов капитального строительства, связанное с переводом помещений в них из категории жилых помещений в категорию нежилых помещений или из категории нежилых помещений в категорию жилых помещений, осуществляется органами местного самоуправления Гурьевского муниципального округа с учетом требований законодательства о градостроительной деятельности, жилищного законодательства.

Глава 13. Предоставление разрешения на условно разрешенный вид использования

55. Разрешение на условно разрешенный вид использования предоставляется применительно к земельному участку или объекту капитального строительства, расположенному на территории Гурьевского муниципального округа, на которые распространяется действие градостроительного регламента.

56. Порядок предоставления разрешения на условно разрешенный вид использования установлен статьей 39 Градостроительного кодекса Российской Федерации.

57. Физическое или юридическое лицо, заинтересованное

в предоставлении разрешения на условно разрешенный вид использования, направляет заявление о предоставлении разрешения на условно разрешенный вид использования в комиссию. Заявление о предоставлении разрешения на условно разрешенный вид использования может быть направлено в форме электронного документа, подписанного электронной подписью в соответствии с требованиями Федерального закона от 06 апреля 2011 года № 63-ФЗ «Об электронной подписи», в том числе посредством Единого портала государственных услуг.

58. Расходы, связанные с организацией и проведением общественных обсуждений или публичных слушаний по вопросу предоставления разрешения на условно разрешенный вид использования, несет физическое или юридическое лицо, заинтересованное в предоставлении такого разрешения.

РАЗДЕЛ IV. ПОЛОЖЕНИЕ О ПОДГОТОВКЕ ДОКУМЕНТАЦИИ ПО ПЛАНИРОВКЕ ТЕРРИТОРИИ УПОЛНОМОЧЕННЫМ ОРГАНОМ

Глава 14. Общие положения о подготовке документации по планировке территории

59. Подготовка документации по планировке территории уполномоченным органом осуществляется в целях обеспечения устойчивого развития территорий, в том числе выделения элементов планировочной структуры, установления границ земельных участков, установления границ зон планируемого размещения объектов капитального строительства.

60. Подготовка и утверждение документации по планировке территории, порядок внесения в нее изменений и ее отмены осуществляется с учетом требований статьи 45, 46 Градостроительного кодекса Российской Федерации, и правил подготовки документации по планировке территории, подготовка которой осуществляется на основании решений уполномоченных федеральных органов исполнительной власти, исполнительных органов субъектов Российской Федерации и органов местного самоуправления, принятия решения об утверждении документации по планировке территории, внесения изменений в такую документацию, отмены такой документации или ее отдельных частей, признания отдельных частей такой документации не подлежащими применению, а также подготовки и утверждения проекта планировки территории в отношении территорий исторических поселений федерального и регионального значения, утвержденных постановлением Правительства Российской Федерации от 02 февраля 2024 года № 112 «Об утверждении Правил подготовки документации по планировке территории, подготовка которой осуществляется на основании решений уполномоченных федеральных органов исполнительной власти, исполнительных органов субъектов Российской Федерации и органов местного самоуправления, принятия решения об утверждении документации по планировке территории, внесения изменений в такую документацию, отмены такой документации или ее отдельных частей, признания отдельных частей такой документации не подлежащими применению, а также подготовки

и утверждения проекта планировки территории в отношении территорий исторических поселений федерального и регионального значения».

61. Состав документации по планировке территории определяется статьями 42, 43 Градостроительного кодекса Российской Федерации и заданием на разработку документации по планировке территории, которое является приложением к решению о подготовке документации по планировке территории.

62. Состав и содержание документации по планировке территории, предусматривающей размещение одного или нескольких линейных объектов, установлены положением, утвержденным постановлением Правительства Российской Федерации от 12 мая 2017 года № 564 «Об утверждении Положения о составе и содержании документации по планировке территории, предусматривающей размещение одного или нескольких линейных объектов» (с изменениями и дополнениями).

РАЗДЕЛ V. ПОЛОЖЕНИЕ О ПРОВЕДЕНИИ ОБЩЕСТВЕННЫХ ОБСУЖДЕНИЙ ИЛИ ПУБЛИЧНЫХ СЛУШАНИЙ ПО ВОПРОСАМ ЗЕМЛЕПОЛЬЗОВАНИЯ И ЗАСТРОЙКИ

Глава 15. Общие положения о порядке проведения общественных обсуждений или публичных слушаний

63. Общественные обсуждения или публичные слушания по вопросам градостроительной деятельности проводятся в соответствии с требованиями статей 5^1, 28, 31 Градостроительного кодекса Российской Федерации, порядком организации и проведения общественных обсуждений или публичных слушаний, определяемом уставом Гурьевского муниципального округа и (или) нормативным правовым актом представительного органа Гурьевского муниципального округа.

64. В целях соблюдения права человека на благоприятные условия жизнедеятельности, прав и законных интересов правообладателей земельных участков и объектов капитального строительства общественные обсуждения или публичные слушания проводятся по:

1) проектам правил землепользования и застройки;

2) проектам, предусматривающим внесение изменений в правила землепользования и застройки;

3) проектам решений о предоставлении разрешения на условно разрешенный вид использования;

4) проектам решений о предоставлении разрешения на отклонение от предельных параметров.

65. Участниками общественных обсуждений или публичных слушаний по проектам Правил, проектам внесения изменений в Правила являются граждане, постоянно проживающие на территории, в отношении которой подготовлены данные проекты, правообладатели находящихся в границах этой территории земельных участков и (или) расположенных на них объектов капитального строительства, а также правообладатели помещений, являющихся

частью указанных объектов капитального строительства.

66. Участниками общественных обсуждений или публичных слушаний по проектам решений о предоставлении разрешения на условно разрешенный вид использования, проектам решений о предоставлении разрешения на отклонение от предельных параметров являются граждане, постоянно проживающие в пределах территориальной зоны, в границах которой расположен земельный участок или объект капитального строительства, в отношении которых подготовлены данные проекты, правообладатели находящихся в границах этой территориальной зоны земельных участков и (или) расположенных на них объектов капитального строительства, граждане, постоянно проживающие в границах земельных участков, прилегающих к земельному участку, в отношении которого подготовлены данные проекты, правообладатели таких земельных участков или расположенных на них объектов капитального строительства, правообладатели помещений, являющихся частью объекта капитального строительства, в отношении которого подготовлены данные проекты, а в случае, если условно разрешенный вид использования земельного участка или объекта капитального строительства может оказать негативное воздействие на окружающую среду, также правообладатели земельных участков и объектов капитального строительства, подверженных риску негативного воздействия на окружающую среду в результате реализации данных проектов.

67. Продолжительность общественных обсуждений или публичных слушаний составляет не более одного месяца.

68. В случае подготовки изменений в правила землепользования и застройки в части внесения изменений в градостроительный регламент, установленный для конкретной территориальной зоны, а также в случае подготовки изменений в правила землепользования и застройки в связи с принятием решения о комплексном развитии территории общественные обсуждения или публичные слушания по внесению изменений в правила землепользования и застройки проводятся в границах территориальной зоны, для которой установлен такой градостроительный регламент, в границах территории, подлежащей комплексному развитию.

69. В случае однократного изменения видов разрешенного использования, установленных градостроительным регламентом для конкретной территориальной зоны, без изменения ранее установленных предельных параметров разрешенного строительства, реконструкции объектов капитального строительства и (или) в случае однократного изменения одного или нескольких предельных параметров разрешенного строительства, реконструкции объектов капитального строительства, установленных градостроительным регламентом для конкретной территориальной зоны, не более чем на 10 % проведение общественных обсуждений или публичных слушаний, опубликование сообщения о принятии решения о подготовке проекта о внесении изменений в правила землепользования и застройки и подготовка предусмотренного частью 4 статьи 33 Градостроительного кодекса Российской Федерации заключения комиссии не требуются.

70. В случае приведения правил землепользования и застройки в соответствие с ограничениями использования земельных участков и (или) расположенных на них объектов недвижимости и осуществления экономической и иной деятельности, установленными в границах зон с особыми условиями использования территорий, общественные обсуждения или публичные слушания не проводятся.

71. В случае внесения изменений в правила землепользования и застройки в связи с обнаружением мест захоронений, погибших при защите Отечества, расположенных в границах муниципальных образований, проведение общественных обсуждений или публичных слушаний не требуется.

РАЗДЕЛ VI. ПОЛОЖЕНИЕ О ВНЕСЕНИИ ИЗМЕНЕНИЙ В НАСТОЯЩИЕ ПРАВИЛА

Глава 16. Основания для внесения изменений в настоящие Правила

72. Основаниями для рассмотрения вопроса о внесении изменений в настоящие Правила являются:

1) несоответствие настоящих Правил генеральному плану, возникшее в результате внесения в генеральный план изменений;

2) поступление предложений об изменении границ территориальных зон, изменении градостроительных регламентов;

3) несоответствие сведений о местоположении границ зон с особыми условиями использования территорий, территорий объектов культурного наследия, отображенных на карте градостроительного зонирования, содержащемуся в Едином государственном реестре недвижимости описанию местоположения границ указанных зон, территорий;

4) несоответствие сведений о местоположении границ населенных пунктов (в том числе в случае выявления пересечения границ населенного пункта (населенных пунктов) с границами земельных участков), содержащихся в генеральном плане, содержащемуся в Едином государственном реестре недвижимости описанию местоположения границ указанных населенных пунктов, которое было изменено в соответствии с федеральным законом при внесении в Единый государственный реестр недвижимости сведений о границах населенных пунктов;

5) несоответствие установленных градостроительным регламентом ограничений использования земельных участков и объектов капитального строительства, расположенных полностью или частично в границах зон с особыми условиями использования территорий, территорий достопримечательных мест федерального, регионального и местного значения, содержащимся в Едином государственном реестре недвижимости ограничениям использования объектов недвижимости в пределах таких зон, территорий;

6) установление, изменение, прекращение существования зоны с особыми условиями использования территорий, установление, изменение границ территории объекта культурного наследия;

7) принятие решения о комплексном развитии территории;

8) обнаружение мест захоронений, погибших при защите Отечества, расположенных в границах Гурьевского муниципального округа;

9) несоответствие сведений о границах территориальных зон, содержащихся в Правилах, содержащемуся в Едином государственном реестре недвижимости описанию местоположения границ указанных территориальных зон, которое было изменено в соответствии с федеральным законом при внесении в Единый государственный реестр недвижимости сведений о границах территориальных зон.

73. Со дня поступления в орган местного самоуправления Гурьевского муниципального округа уведомления о выявлении самовольной постройки от исполнительного органа Калининградской области, должностного лица, государственного учреждения или органа местного самоуправления не допускается внесение в настоящие Правила изменений, предусматривающих установление применительно к территориальной зоне, в границах которой расположена такая постройка, вида разрешенного использования земельных участков и объектов капитального строительства, предельных параметров разрешенного строительства, реконструкции объектов капитального строительства, которым соответствуют вид разрешенного использования и параметры такой постройки, до ее сноса или приведения в соответствие с установленными требованиями, за исключением случаев, если по результатам рассмотрения данного уведомления органом местного самоуправления Гурьевского муниципального округа в исполнительный орган Калининградской области, должностному лицу, в государственное учреждение или в орган местного самоуправления, от которых поступило данное уведомление, направлено уведомление о том, что наличие признаков самовольной постройки не усматривается либо вступило в законную силу решение суда об отказе в удовлетворении исковых требований о сносе самовольной постройки или ее приведении в соответствие с установленными требованиями.

74. В случаях, предусмотренных подпунктами 3 – 6 пункта 72 настоящих Правил, исполнительный орган Калининградской области или орган местного самоуправления Калининградской области, уполномоченный на установление зон с особыми условиями использования территорий, границ территорий объектов культурного наследия, границ населенных пунктов направляет в уполномоченный орган требование об отображении в настоящих Правилах границ зон с особыми условиями использования территорий, территорий объектов культурного наследия, границ населенных пунктов, установления ограничений использования земельных участков и объектов капитального строительства в границах таких зон, территорий.

75. В случае поступления требования, предусмотренного пунктом 74 настоящих Правил, от органа регистрации прав сведений об установлении, изменении или прекращении существования зоны с особыми условиями использования территорий, о границах территории объекта культурного наследия либо со дня выявления предусмотренных подпунктами 3 – 6 пункта 72 настоящих Правил оснований для внесения

изменений в настоящие Правила уполномоченный орган обязан обеспечить внесение изменений в настоящие Правила путем их уточнения в соответствии с таким требованием. При этом утверждение изменений в настоящие Правила в целях их уточнения в соответствии с требованием, предусмотренным пунктом 74 настоящих Правил, не требуется.

76. Срок уточнения настоящих Правил в соответствии с пунктом 75 настоящих Правил в целях отображения границ зон с особыми условиями использования территорий, территорий объектов культурного наследия, установления ограничений использования земельных участков и объектов капитального строительства в границах таких зон, территорий не может превышать 6 месяцев со дня поступления требования, предусмотренного пунктом 74 настоящих Правил, поступления от органа регистрации прав сведений об установлении, изменении или прекращении существования зоны с особыми условиями использования территорий, о границах территории объекта культурного наследия либо со дня выявления предусмотренных подпунктами 3 – 6 пункта 72 настоящих Правил оснований для внесения изменений в настоящие Правила.

77. Внесение изменений в настоящие Правила в связи с обнаружением мест захоронений погибших при защите Отечества, расположенных в границах муниципальных образований, осуществляется в течение 6 месяцев с даты обнаружения таких мест.

78. В случае внесения изменений в настоящие Правила в целях реализации решения о комплексном развитии территории такие изменения должны быть внесены в срок не позднее чем 90 дней со дня утверждения проекта планировки территории в целях ее комплексного развития.

79. Настоящие Правила не применяются в части, противоречащей ограничениям использования земельных участков и (или) расположенных на них объектов недвижимости и осуществления экономической и иной деятельности, установленным в границах зон с особыми условиями использования территорий.

80. Срок приведения настоящих Правил в соответствие с ограничениями использования объектов недвижимости, установленными в границах зон с особыми условиями использования территорий, не может превышать 6 месяцев.

Глава 17. Порядок внесения изменений в настоящие Правила

81. Предложения о внесении изменений в настоящие Правила на рассмотрение комиссии направляются:

1) федеральными органами исполнительной власти в случаях, если настоящие Правила могут воспрепятствовать функционированию, размещению объектов капитального строительства федерального значения;

2) исполнительными органами Калининградской области в случаях, если настоящие Правила могут воспрепятствовать функционированию, размещению объектов капитального строительства регионального значения;

3) органами местного самоуправления Гурьевского муниципального округа в случаях, если настоящие Правила могут воспрепятствовать функционированию, размещению объектов капитального строительства местного значения;

4) органами местного самоуправления Гурьевского муниципального округа, исполнительными органами Калининградской области в случаях, если необходимо совершенствовать порядок регулирования землепользования и застройки на территории Гурьевского муниципального округа;

5) органами местного самоуправления Гурьевского муниципального округа в случаях обнаружения мест захоронений погибших при защите Отечества, расположенных в границах Гурьевского муниципального округа;

6) физическими или юридическими лицами в инициативном порядке либо в случаях, если в результате применения настоящих Правил земельные участки и объекты капитального строительства не используются эффективно, причиняется вред их правообладателям, снижается стоимость земельных участков и объектов капитального строительства, не реализуются права и законные интересы граждан и их объединений;

7) уполномоченным федеральным органом исполнительной власти, оператором комплексного развития территории, лицом, с которым заключен договор о комплексном развитии территории, в целях реализации решения о комплексном развитии территории, принятого Правительством Российской Федерации;

8) исполнительным органом Калининградской области, органом местного самоуправления Гурьевского муниципального округа, оператором комплексного развития территории, лицом, с которым заключен договор о комплексном развитии территории, в целях реализации решения о комплексном развитии территории, принятого высшим исполнительным органом Калининградской области, главой администрации Гурьевского муниципального округа, а также в целях комплексного развития территории по инициативе правообладателей;

82. Комиссия в течение 25 дней со дня поступления предложения о внесении изменения в настоящие Правила осуществляет подготовку заключения, в котором содержатся рекомендации о внесении в соответствии с поступившим предложением изменения в настоящие Правила или об отклонении такого предложения с указанием причин отклонения.

83. Порядок внесения изменений в настоящие Правила устанавливается Градостроительным кодексом Российской Федерации с учетом особенностей, установленных статьями 8^2, 33 Градостроительного кодекса Российской Федерации.

Глава 18. Внесение изменений в настоящие Правила в целях размещения объектов федерального значения, объектов регионального значения, объектов местного значения (за исключением линейных объектов)

84. При установлении границ территориальных зон и градостроительных регламентов должна быть обеспечена возможность размещения на территории

Гурьевского муниципального округа предусмотренных документами территориального планирования объектов федерального значения, объектов регионального значения, объектов местного значения (за исключением линейных объектов).

85. В случае если в соответствии с пунктом 84 настоящих Правил не обеспечена возможность размещения на территории Гурьевского муниципального округа предусмотренных документами территориального планирования объектов федерального значения, объектов регионального значения, объектов местного значения (за исключением линейных объектов) уполномоченный федеральный орган исполнительной власти, уполномоченный исполнительный орган Калининградской области направляют в уполномоченный орган требование о внесении изменений в настоящие Правила в целях размещения указанных объектов.

86. Внесение изменений в настоящие Правила обеспечивается в течение 30 дней со дня получения такого требования.

87. В целях внесения изменений в настоящие Правила в случае, предусмотренном пунктом 85 настоящих Правил, проведение общественных обсуждений или публичных слушаний не требуется.

РАЗДЕЛ VII. ПОЛОЖЕНИЕ О РЕГУЛИРОВАНИИ ИНЫХ ВОПРОСОВ ЗЕМЛЕПОЛЬЗОВАНИЯ И ЗАСТРОЙКИ

Глава 19. Комплексное развитие территорий

88. Комплексное развитие территорий – совокупность мероприятий, выполняемых в соответствии с утвержденной документацией по планировке территории и направленных на создание благоприятных условий проживания граждан, обновление среды жизнедеятельности и территорий общего пользования поселений, городских округов.

89. Целями комплексного развития территории являются:

1) обеспечение сбалансированного и устойчивого развития Гурьевского муниципального округа путем повышения качества городской среды и улучшения внешнего облика, архитектурно-стилистических и иных характеристик объектов капитального строительства;

2) обеспечение достижения показателей, в том числе в сфере жилищного строительства и улучшения жилищных условий граждан, в соответствии с указами Президента Российской Федерации, национальными проектами, государственными программами;

3) создание необходимых условий для развития транспортной, социальной, инженерной инфраструктур, благоустройства территории Гурьевского муниципального округа, повышения территориальной доступности таких инфраструктур;

4) повышение эффективности использования территории Гурьевского муниципального округа, в том числе формирование комфортной городской

среды, создание мест обслуживания и мест приложения труда;

5) создание условий для привлечения внебюджетных источников финансирования обновления застроенных территорий.

90. Комплексное развитие территории осуществляется в соответствии с положениями статей 64 – 71 Градостроительного кодекса Российской Федерации, а также с гражданским законодательством, жилищным законодательством, земельным законодательством, законодательством об охране объектов культурного наследия (памятников истории и культуры) народов Российской Федерации, законодательством в области охраны окружающей среды, постановлением Правительства Калининградской области от 26 октября 2021 года № 713 «О порядке осуществления в Калининградской области комплексного развития территории».

91. Виды комплексного развития территории:

1) комплексное развитие территории жилой застройки – комплексное развитие территории, осуществляемое в границах одного или нескольких элементов планировочной структуры, их частей, в которых расположены многоквартирные дома, в том числе:

- многоквартирные дома, признанные аварийными и подлежащими сносу или реконструкции;

- многоквартирные дома, которые не признаны аварийными и подлежащими сносу или реконструкции и которые соответствуют критериям, установленным нормативным правовым актом Калининградской области, такие критерии устанавливаются исходя из одного или нескольких требований, предусмотренных пунктом 2 части 2 статьи 65 Градостроительного кодекса Российской Федерации;

2) комплексное развитие территории нежилой застройки – комплексное развитие территории, осуществляемое в границах одного или нескольких элементов планировочной структуры, их частей, в которых расположены объекты капитального строительства, указанные в части 4 статьи 65 Градостроительного кодекса Российской Федерации;

3) комплексное развитие незастроенной территории – комплексное развитие территории, осуществляемое в границах одного или нескольких элементов планировочной структуры, их частей, в которых расположены земельные участки, которые находятся в государственной либо муниципальной собственности, либо земельные участки, государственная собственность на которые не разграничена, в том числе с расположенными на них объектами капитального строительства, при условии, что такие земельные участки, объекты капитального строительства не обременены правами третьих лиц, за исключением сервитутов, публичных сервитутов;

4) комплексное развитие территории по инициативе правообладателей – комплексное развитие территории, осуществляемое по инициативе правообладателей земельных участков и (или) расположенных на них объектов недвижимости.

92. Реализация комплексного развития территории по инициативе правообладателей осуществляется в соответствии со статьей 70

Градостроительного кодекса Российской Федерации с учтем положений действующего генерального плана и настоящих Правил.

93. Решение о комплексном развитии территории может быть принято в отношении территории, которая в соответствии с настоящими Правилами на дату принятия указанного решения не определена в качестве такой территории, либо в отношении территории, границы которой не совпадают с границами территории, указанной в настоящих Правилах в качестве территории, в отношении которой допускается осуществление деятельности по ее комплексному развитию.

94. В случае, если в целях реализации решения о комплексном развитии территории требуется внесение изменений в настоящие Правила, такие изменения должны быть внесены в срок не позднее чем девяносто дней со дня утверждения проекта планировки территории в целях ее комплексного развития.

Глава 20. Обеспечение беспрепятственного доступа маломобильных групп населения при осуществлении строительства (реконструкции) объектов социальной инфраструктуры, объектов жилищного строительства

95. При планировке и застройке территорий необходимо обеспечивать доступность объектов социальной инфраструктуры для инвалидов и других маломобильных групп населения в соответствии с Федеральным законом от 24 ноября 1995 года № 181-ФЗ «О социальной защите инвалидов в Российской Федерации».

96. При проектировании и реконструкции общественных, жилых и промышленных зданий следует предусматривать для инвалидов и других маломобильных групп населения условия жизнедеятельности, равные условиям для остальных категорий населения, в соответствии с требованиями:

1) СП 31-102-99 «Свод правил по проектированию и строительству. Требования доступности общественных зданий и сооружений для инвалидов и других маломобильных посетителей», принятого и рекомендованного к применению постановлением Государственного комитета Российской Федерации по строительству и жилищно-коммунальному комплексу от 29 ноября 1999 года № 73;

2) СП 35-104-2001 «Свод правил по проектированию и строительству. Здания и помещения с местами труда для инвалидов», одобренного и рекомендованного к применению постановлением Государственного комитета Российской Федерации по строительству и жилищно-коммунальному комплексу от 16 июля 2001 года № 69;

3) СП 35-101-2001 «Свод правил по проектированию и строительству. Проектирование зданий и сооружений с учетом доступности для маломобильных групп населения. Общие положения», одобренного и рекомендованного к применению постановлением Государственного комитета Российской Федерации по строительству и жилищно-коммунальному комплексу от 16 июля 2001 года № 70;

4) СП 35-102-2001 «Свод правил по проектированию и строительству. Жилая среда с планировочными элементами, доступными инвалидам», одобренного и рекомендованного к применению постановлением Государственного комитета Российской Федерации по строительству и жилищно-коммунальному комплексу от 16 июля 2001 года № 71;

5) СП 35-103-2001 «Свод правил по проектированию и строительству. Общественные здания и сооружения, доступные маломобильным посетителям», одобренного и рекомендованного к применению постановлением Государственного комитета Российской Федерации по строительству и жилищно-коммунальному комплексу от 16 июля 2001 года № 72;

6) СП 35-106-2003 «Свод правил по проектированию и строительству. Расчет и размещение учреждений социального обслуживания пожилых людей», одобренного и рекомендованного к применению постановлением Государственного комитета Российской Федерации по строительству и жилищно-коммунальному комплексу от 22 сентября 2003 года № 166;

7) СП 35-112-2005 «Свод правил по проектированию и строительству. Дома-интернаты», одобренного и рекомендованного к применению письмом Государственного комитета Российской Федерации по строительству и жилищно-коммунальному комплексу от 30 апреля 2004 года № ЛБ-323/9;

8) СП 35-116-2006 «Свод правил по проектированию и строительству. Реабилитационные центры для детей и подростков с ограниченными возможностями», одобренного и зарегистрированного Министерством регионального развития Российской Федерации от 12 апреля 2006 года № 2621-РМ/07;

9) СП 59.13330.2020, «Свод правил. Доступность зданий и сооружений для маломобильных групп населения. СНиП 35-01-2001», утвержденного и введенного в действие приказом Министерства строительства и жилищно-коммунального хозяйства Российской Федерации от 30 декабря 2020 года № 904/пр.

97. К объектам, подлежащим оснащению специальными приспособлениями и оборудованием для свободного передвижения и доступа инвалидов и маломобильных граждан, относятся:

1) жилые и административные здания и сооружения;

2) объекты культуры и культурно-зрелищные сооружения (театры, библиотеки, музеи, места отправления религиозных обрядов и другие);

3) объекты и учреждения образования и науки, здравоохранения и социальной защиты населения;

4) объекты торговли, общественного питания и бытового обслуживания населения (парикмахерские, прачечные, общественные бани и другие);

5) финансово-банковские учреждения;

6) гостиницы, отели, иные места временного проживания;

7) физкультурно-оздоровительные, спортивные здания и сооружения, места отдыха, парки, сады, пляжи, объекты и сооружения оздоровительного и рекреационного назначения, аллеи и пешеходные дорожки;

8) объекты и сооружения транспортного обслуживания населения, связи и информации: железнодорожные вокзалы, автовокзалы, другие объекты автомобильного, железнодорожного, водного и воздушного транспорта, обслуживающие население (станции и остановки всех видов пригородного транспорта, почтово-телеграфные объекты, производственные объекты);

9) объекты малого бизнеса и другие места приложения труда;

10) объекты коммунально-бытового назначения, объекты транспорта;

11) объекты религиозного назначения;

12) тротуары, переходы улиц, дорог и магистралей;

13) прилегающие к вышеперечисленным зданиям и сооружениям территории и площади.

98. Проектные решения объектов, доступных для маломобильных групп населения, должны обеспечивать:

1) досягаемость мест целевого посещения и беспрепятственность перемещения внутри зданий и сооружений;

2) безопасность путей движения (в том числе эвакуационных), а также мест проживания, обслуживания и приложения труда;

3) своевременное получение полноценной и качественной информации, позволяющей ориентироваться в пространстве, использовать оборудование (в том числе для самообслуживания), получать услуги, участвовать в трудовом и учебном процессе и прочие;

4) удобство и комфорт среды жизнедеятельности;

5) условия беспрепятственного и удобного передвижения маломобильных групп населения по участку к зданию или по территории предприятия, комплекса сооружений.

Глава 21. Особенности осуществления градостроительной деятельности

99. В соответствии со статьей 7 Федерального закона от 14 марта 2022 года № 58-ФЗ «О внесении изменений в отельные законодательные акты Российской Федерации» в период, определенный указанным федеральным законом, при осуществлении градостроительной деятельности устанавливаются следующие особенности:

- в случае подготовки внесения изменений в настоящие Правила общественные обсуждения или публичные слушания по проектам внесения изменений в правила проводятся в границах населенного пункта, в отношении которого подготовлены такие изменения, а в случае подготовки изменений в настоящие Правила в отношении территории за границами населенных пунктов – в границах ближайшего населенного пункта с участием правообладателей земельных участков, имеющих общую границу с таким населенным пунктом, и (или) расположенных на них объектов капитального строительства, а также правообладателей помещений, являющихся частью указанных объектов капитального строительства.

Глава 22. Согласование архитектурно-градостроительного облика объекта капитального строительства

100. Архитектурно-градостроительный облик объекта капитального строительства подлежит согласованию с уполномоченным исполнительным органом Калининградской области при осуществлении строительства, реконструкции объекта капитального строительства в границах территорий, установленных на карте градостроительного зонирования настоящих Правил, за исключением случаев, предусмотренных пунктом 102 настоящих Правил.

101. Порядок согласования архитектурно-градостроительного облика объекта капитального строительства установлен постановлением Правительства Российской Федерации от 29 мая 2023 года № 857.

102. Согласование архитектурно-градостроительного облика объекта капитального строительства не требуется в отношении:

1) объектов капитального строительства, расположенных на земельных участках, действие градостроительного регламента на которые не распространяется;

2) объектов, для строительства или реконструкции которых не требуется получение разрешения на строительство;

3) объектов, расположенных на земельных участках, находящихся в пользовании учреждений, исполняющих наказание;

4) объектов обороны и безопасности, объектов Вооруженных Сил Российской Федерации, других войск, воинских формирований и органов, осуществляющих функции в области обороны страны и безопасности государства;

5) иных объектов, определенных Правительством Российской Федерации, нормативными правовыми актами органов государственной власти Калининградской области.

103. Срок выдачи согласования архитектурно-градостроительного облика объекта капитального строительства не может превышать десять рабочих дней.

104. Основанием для отказа в согласовании архитектурно-градостроительного облика объекта капитального строительства является несоответствие архитектурных решений объекта капитального строительства, определяющих его архитектурно-градостроительный облик и содержащихся в проектной документации либо в задании застройщика или технического заказчика на проектирование объекта капитального строительства, требованиям к архитектурно-градостроительному облику объекта капитального строительства, указанным в градостроительном регламенте.

ЧАСТЬ II. ГРАДОСТРОИТЕЛЬНОЕ ЗОНИРОВАНИЕ

РАЗДЕЛ VIII. КАРТА ГРАДОСТРОИТЕЛЬНОГО ЗОНИРОВАНИЯ

Глава 23. Состав и содержание карты градостроительного зонирования

105. Картой градостроительного зонирования в составе настоящих Правил является графическое отображение границ территориальных зон, границ Гурьевского муниципального округа, границ населенных пунктов, входящих в состав Гурьевского муниципального округа, границ зон с особыми условиями использования территорий, границ территорий объектов культурного наследия, территорий, в границах которых предусматривается осуществление комплексного развития территории, территорий, в границах которых предусматриваются требования к архитектурно-градостроительному облику объектов капитального строительства, состоящее из:

1) карты градостроительного зонирования (приложение № 1 к настоящим Правилам);

2) карты границ зон с особыми условиями использования территорий, границ территорий объектов культурного наследия (приложение № 2 к настоящим Правилам).

106. Масштаб карты градостроительного зонирования и карты границ зон с особыми условиями территорий, границ территорий объектов культурного наследия установлен 1:25000.

Глава 24. Порядок установления территориальных зон

107. Границы территориальных зон должны отвечать требованию принадлежности каждого земельного участка только к одной территориальной зоне.

108. Образование одного земельного участка из нескольких земельных участков, расположенных в разных территориальных зонах, не допускается.

109. Границы территориальных зон устанавливаются с учетом:

1) возможности сочетания в пределах одной территориальной зоны различных видов существующего и планируемого использования земельных участков;

2) функциональных зон и параметров их планируемого развития, определенных генеральным планом;

3) определенных Градостроительным кодексом Российской Федерации территориальных зон;

4) сложившейся планировки территории и существующего землепользования;

5) планируемых изменений границ земель различных категорий;

6) предотвращения возможности причинения вреда объектам капитального строительства, расположенным на смежных земельных участках.

110. Границы территориальных зон могут устанавливаться по:

1) линиям магистралей, улиц, проездов, разделяющим транспортные

потоки противоположных направлений;

2) красным линиям;

3) границам земельных участков;

4) границам населенных пунктов в пределах Гурьевского муниципального округа;

5) естественным границам природных объектов;

6) иным границам.

111. Границы территориальных зон должны соответствовать следующим требованиям:

1) не допускать пересечений с границами земельных участков (за исключением земельных участков, пересечение границ которых с границами территориальной зоны допускается в соответствии с федеральным законом), населенного пункта, другой территориальной зоны, лесничества, за исключением случая, если границы территориальной зоны могут быть изменены путем приведения в соответствие с границами земельных участков по правилам частей 8 – 11 статьи 34 Федерального закона от 13 июля 2015 года № 218-ФЗ «О государственной регистрации недвижимости», а также в случае, если выявлена воспроизведенная в Едином государственном реестре недвижимости ошибка в определении местоположения границ такого населенного пункта, территориальной зоны, лесничества в документах, на основании которых сведения вносились в Единый государственный реестр недвижимости;

2) быть топологически корректными (не допускается наложение смежных зон).

112. Границы зон с особыми условиями использования территорий, границы территорий объектов культурного наследия, устанавливаемые в соответствии с законодательством Российской Федерации, границы территорий, применительно к которым предусматриваются требования к архитектурно-градостроительному облику объектов капитального строительства, могут не совпадать с границами территориальных зон.

Глава 25. Перечень территориальных зон, выделенных на карте градостроительного зонирования

113. С целью создания наиболее благоприятной среды проживания в Гурьевском муниципальном округе настоящими Правилами предусмотрено градостроительное зонирование всей территории на определенное число территориальных зон. Для всех видов территориальных зон устанавливаются градостроительные регламенты, за исключением территориальной зоны сельскохозяйственных угодий в составе земель сельскохозяйственного назначения, для которой в соответствии с федеральным законодательством градостроительные регламенты не устанавливаются.

114. Перечень территориальных зон, выделенных на карте градостроительного зонирования Гурьевского муниципального округа, приведен в таблице 1.

Перечень территориальных зон

Таблица 1

№ п/п	Индексы	Наименование территориальных зон
Жилые зоны		
1	Ж-2	Зона застройки среднеэтажными жилыми домами
2	Ж-3	Зона застройки малоэтажными жилыми домами
3	Ж-4	Зона застройки индивидуальными жилыми домами
4	Ж-5	Зона застройки объектами социального обслуживания в составе жилой зоны
Общественно-деловые зоны		
5	О-1	Зона размещения объектов делового, общественного и коммерческого назначения
6	О-2	Зона размещения объектов социального назначения
7	О-3	Зона размещения объектов физической культуры и спорта (спортивных сооружений)
Зоны рекреационного назначения		
8	Р-1	Зона парков, скверов, озелененных территорий общего пользования
9	Р-2	Зона размещения объектов отдыха и туризма
10	Р-3	Зона рекреационного назначения для осуществления отдыха и туризма вне границ населенных пунктов
Производственные зоны		
11	П-2	Зона размещения производственных объектов III класса опасности
12	П-3	Зона размещения производственных и коммунально-складских объектов IV, V классов опасности
13	П-5	Зона размещения производственных и коммунально-складских объектов, расположенных вне границ населенных пунктов
Зона инженерной инфраструктуры		
14	И	Зона инженерной инфраструктуры
Зоны транспортной инфраструктуры		
15	Т-1	Зона размещения объектов железнодорожного транспорта
16	Т-2	Зона размещения объектов автомобильного транспорта
17	Т-3	Зона размещения объектов воздушного транспорта
18	Т-4	Зона размещения объектов водного транспорта
Зоны специального назначения		
19	Сп-1	Зона специального назначения, связанная с захоронениями
20	Сп-2	Зона специального назначения, связанная с размещением государственных объектов
21	Сп-3	Зона размещения объектов обращения с отходами
Зоны сельскохозяйственного использования		
22	Сх-1	Зона сельскохозяйственных угодий в составе земель сельскохозяйственного назначения
23	Сх-2	Зона, занятая объектами сельскохозяйственного назначения и предназначенная для ведения сельского хозяйства, садоводства, личного подсобного хозяйства, развития объектов сельскохозяйственного назначения из земель сельскохозяйственного назначения
24	Сх-3	Зона сельскохозяйственного использования из земель населенных пунктов
25	Сх-4	Зона садоводческих или огороднических некоммерческих товариществ

РАЗДЕЛ IX. ГРАДОСТРОИТЕЛЬНЫЕ ОГРАНИЧЕНИЯ. ЗОНЫ С ОСОБЫМИ УСЛОВИЯМИ ИСПОЛЬЗОВАНИЯ ТЕРРИТОРИЙ

Глава 26. Перечень зон с особыми условиями использования территорий, выделенных на карте границ зон с особыми условиями использования территорий, границ территорий объектов культурного наследия

115. На карте границ зон с особыми условиями использования территорий, границ территорий объектов культурного наследия выделены зоны с особыми условиями использования территорий, перечень которых приведен в таблице 2.

Перечень зон с особыми условиями использования территорий

Таблица 2

№ п/п	Вид зоны	Режим зоны с особыми условиями использования территорий
1	2	3
1	Санитарно-защитная зона	Федеральный закон от 30 марта 1999 года № 52-ФЗ «О санитарно-эпидемиологическом благополучии населения»; постановление Правительства Российской Федерации от 03 марта 2018 года № 222 «Об утверждении Правил установления санитарно-защитных зон и использования земельных участков, расположенных в границах санитарно-защитных зон»; СанПиН 2.2.1/2.1.1.1200-03 «Санитарно-защитные зоны и санитарная классификация предприятий, сооружений и иных объектов» (введены в действие постановлением Главного государственного санитарного врача Российской Федерации от 25 сентября 2007 года № 74) (далее – СанПиН 2.2.1/2.1.1.1200-03); СП 42.13330.2016 «Градостроительство. Планировка и застройка городских и сельских поселений. Актуализированная редакция СНиП 2.07.01-89*» (утвержден приказом Министерства строительства и жилищно-коммунального хозяйства Российской Федерации от 30 декабря 2016 года № 1034/пр)
2	Охранная зона трубопроводов (газопроводов, нефтепроводов и нефтепродуктопроводов, аммиакопроводов)	Федеральный закон от 31 марта 1999 года № 69-ФЗ «О газоснабжении в Российской Федерации», статья 28; постановление Правительства Российской Федерации от 20 ноября 2000 года № 878 «Об утверждении Правил охраны газораспределительных сетей»
3	Охранная зона объектов электроэнергетики (объектов электросетевого хозяйства и объектов по производству электрической энергии)	Постановление Правительства Российской Федерации от 24 февраля 2009 года № 160 «О порядке установления охранных зон объектов электросетевого хозяйства и особых условий использования земельных участков, расположенных в границах таких зон»; постановление Правительства Российской Федерации от 18 ноября 2013 года № 1033 «О порядке установления охранных зон объектов по производству электрической энергии и особых условий использования земельных участков, расположенных в границах таких зон»
4	Охранная зона линий и сооружений связи	Федеральный закон от 07 июля 2003 года № 126-ФЗ «О связи»; постановление Правительства Российской Федерации от 09 июня 1995 года № 578 «Об утверждении Правил охраны линий и сооружений связи Российской Федерации»

1	2	3
5	Зоны затопления и подтопления	Водный кодекс Российской Федерации, статья 67[1]; постановление Правительства Российской Федерации от 18 апреля 2014 года № 360 «Об определении границ зон затопления, подтопления»
6	Водоохранная зона	Водный кодекс Российской Федерации, статья 65; постановление Правительства Российской Федерации от 10 января 2009 года № 17 «Об утверждении Правил установления границ водоохранных зон и границ прибрежных защитных полос водных объектов»
7	Прибрежная защитная полоса	
8	Зоны охраны объектов культурного наследия (охранная зона объекта культурного наследия, зона регулирования застройки и хозяйственной деятельности объекта культурного наследия, зона охраняемого природного ландшафта объекта культурного наследия)	Федеральный закон от 25 июня 2002 года № 73-ФЗ «Об объектах культурного наследия (памятниках истории и культуры) народов Российской Федерации»; постановление Правительства Российской Федерации от 12 сентября 2015 года № 972 «Об утверждении Положения о зонах охраны объектов культурного наследия (памятников истории и культуры) народов Российской Федерации и о признании утратившими силу отдельных положений нормативных правовых актов Правительства Российской Федерации»; постановление Правительства Калининградской области от 06 июня 2013 года № 386 «Об утверждении границ территорий и зон охраны объектов культурного наследия регионального значения, находящихся на территории Калининградской области, режимов использования земель и градостроительных регламентов в границах данных зон»
9	Защитная зона объекта культурного наследия	Федеральный закон от 25 июня 2002 года № 73-ФЗ «Об объектах культурного наследия (памятниках истории и культуры) народов Российской Федерации»
10	Зоны санитарной охраны источников питьевого и хозяйственно-бытового водоснабжения, а также устанавливаемые в случаях, предусмотренных Водным кодексом Российской Федерации, в отношении подземных водных объектов зоны специальной охраны (1, 2, 3 пояс)	Водный кодекс Российской Федерации, статья 43; Федеральный закон от 30 марта 1999 года № 52-ФЗ «О санитарно-эпидемиологическом благополучии населения»; СанПиН 2.1.4.1110-02 «Зоны санитарной охраны источников водоснабжения и водопроводов питьевого назначения» (введены в действие постановлением Главного государственного санитарного врача Российской Федерации от 14 марта 2002 года № 10); СП 2.1.5.1059-01 «Гигиенические требования к охране подземных вод от загрязнения» (введен в действие постановлением Главного государственного санитарного врача Российской Федерации от 25 июля 2001 года № 19); СП 31.13330.2021 Водоснабжение. Наружные сети и сооружения. СНиП 2.04.02-84*(утвержден и введен в действие приказом Министерства строительства и жилищно-коммунального хозяйства Российской Федерации от 27 декабря 2021 года № 1016/пр); СанПиН 2.2.1/2.1.1.1200-03
11	Придорожные полосы автомобильных дорог	Федеральный закон от 08.11.2007 № 257-ФЗ «Об автомобильных дорогах и о дорожной деятельности в Российской Федерации и о внесении изменений в отдельные законодательные акты Российской Федерации»
12	Охранная зона особо охраняемой природной территории (государственного природного заповедника, национального парка, природного парка, памятника природы)	Постановление Правительства РФ от 19 февраля 2015 года № 138 «Об утверждении Правил создания охранных зон отдельных категорий особо охраняемых природных территорий, установления их границ, определения режима охраны и использования земельных участков и водных объектов в границах таких зон»

1	2	3
13	Охранная зона стационарных пунктов наблюдений за состоянием окружающей среды, ее загрязнением	Постановление Правительства РФ от 17 марта 2021 года № 392 «Об утверждении Положения об охранной зоне стационарных пунктов наблюдений за состоянием окружающей среды, ее загрязнением, о признании утратившим силу постановления Правительства Российской Федерации от 27 августа 1999 года № 972 и признании не действующим на территории Российской Федерации постановления Совета Министров СССР от 6 января 1983 года № 19»
14	Приаэродромная территория	Воздушный кодекс Российской Федерации, ст. 47
15	Зона минимальных расстояний до магистральных или промышленных трубопроводов (газопроводов, нефтепроводов и нефтепродуктопроводов, аммиакопроводов)	Федеральный закон от 31 марта 1999 года № 69-ФЗ «О газоснабжении в Российской Федерации», статья 28; постановление Правительства Российской Федерации от 08 сентября 2017 года № 1083 «Об утверждении правил охраны магистральных газопроводов и о внесении изменений в положение о представлении в федеральный орган исполнительной власти (его территориальные органы), уполномоченный правительством российской федерации на осуществление государственного кадастрового учета, государственной регистрации прав, ведение единого государственного реестра недвижимости и предоставление сведений, содержащихся в едином государственном реестре недвижимости, федеральными органами исполнительной власти, органами государственной власти субъектов российской федерации и органами местного самоуправления дополнительных сведений, воспроизводимых на публичных кадастровых картах»; СП 36.13330.2012 «Свод правил. Магистральные трубопроводы». Актуализированная редакция СНиП 2.05.06-85* (утвержден приказом Федерального агентства по строительству и жилищно-коммунальному хозяйству (Госстрой) от 25 декабря 2012 года № 108/ГС)
16	Охранная зона пунктов государственной геодезической сети, государственной нивелирной сети и государственной гравиметрической сети	Постановление Правительства Российской Федерации от 21 августа 2019 года № 1080 «Об охранных зонах пунктов государственной геодезической сети, государственной нивелирной сети и государственной гравиметрической сети»
17	Охранная зона тепловых сетей	Приказ Министерства архитектуры, строительства и жилищно-коммунального хозяйства Российской Федерации от 17 августа 1992 года № 197 «О типовых правилах охраны коммунальных тепловых сетей»
18	Зона охраняемого военного объекта, охранная зона военного объекта, запретные и специальные зоны, устанавливаемые в связи с размещением указанных объектов	Постановление Правительства РФ от 05.05.2014 года № 405 «Об установлении запретных и иных зон с особыми условиями использования земель для обеспечения функционирования военных объектов Вооруженных Сил Российской Федерации, других войск, воинских формирований и органов, выполняющих задачи в области обороны страны» (вместе с «Положением об установлении запретных и иных зон с особыми условиями использования земель для обеспечения функционирования военных объектов Вооруженных Сил Российской Федерации, других войск, воинских формирований и органов, выполняющих задачи в области обороны страны»)

116. На территории Гурьевского муниципального округа могут быть установлены и действовать иные зоны с особыми условиями использования территорий, не отображаемые в масштабе карты, а также зоны и территории с ограничениями использования, не являющиеся зонами с особыми условиями использования территорий.

Глава 27. Осуществление землепользования и застройки в зонах с особыми условиями использования территорий

117. Зоны с особыми условиями использования территорий - охранные, санитарно-защитные зоны, зоны охраны объектов культурного наследия (памятников истории и культуры) народов Российской Федерации, защитные зоны объектов культурного наследия, водоохранные зоны, зоны затопления, подтопления, зоны санитарной охраны источников питьевого и хозяйственно-бытового водоснабжения, зоны охраняемых объектов, приаэродромная территория, иные зоны, устанавливаемые в соответствии с законодательством Российской Федерации.

118. Зоны с особыми условиями использования территорий устанавливаются в целях:

1) защиты жизни и здоровья граждан.

2) безопасной эксплуатации объектов транспорта, связи, энергетики, объектов обороны страны и безопасности государства.

3) обеспечения сохранности объектов культурного наследия.

4) охраны окружающей среды, в том числе защиты и сохранения природных лечебных ресурсов, предотвращения загрязнения, засорения, заиления водных объектов и истощения их вод, сохранения среды обитания водных биологических ресурсов и других объектов животного и растительного мира.

5) обеспечения обороны страны и безопасности государства.

119. Границы зон с особыми условиями использования территорий могут быть изменены в результате хозяйственной или иной деятельности на территории Гурьевского муниципального округа при подготовке документации по планировке территории Гурьевского муниципального округа по основаниям, предусмотренным санитарными правилами и нормами, либо по иным основаниям, предусмотренным законодательством Российской Федерации.

120. Землепользование и застройка в зонах с особыми условиями использования территорий осуществляется:

1) с соблюдением запретов и ограничений, установленных федеральным и региональным законодательством, нормами и правилами для зон с особыми условиями использования территорий;

2) с соблюдением требований градостроительных регламентов, утверждаемых в отношении видов деятельности, не являющихся запрещенными или ограниченными, применительно к конкретным зонам с особыми условиями использования территорий;

3) с учетом историко-культурных, этнических, социальных, природно-климатических, экономических и иных региональных и местных традиций, условий и приоритетов развития территорий в границах зон с особыми условиями использования территорий.

121. Требования к осуществлению землепользования и застройки в зонах с особыми условиями использования территорий устанавливаются нормативно-правовыми актами, указанными в таблице 2 настоящих Правил.

Часть III. ГРАДОСТРОИТЕЛЬНЫЕ РЕГЛАМЕНТЫ

РАЗДЕЛ X. ГРАДОСТРОИТЕЛЬНЫЕ РЕГЛАМЕНТЫ И ПОРЯДОК ИХ ПРИМЕНЕНИЯ

Глава 28. Общие положения

122. Градостроительным регламентом определяется правовой режим земельных участков, равно как и всего, что находится над и под поверхностью земельных участков и используется в процессе их застройки и последующей эксплуатации объектов капитального строительства.

123. Разрешенным для земельных участков, объектов капитального строительства является такое использование, которое осуществляется в соответствии с указанными в градостроительном регламенте:

1) видами разрешенного использования земельных участков и объектов капитального строительства;

2) предельными (минимальными и (или) максимальными) размерами земельных участков и предельными параметрами разрешенного строительства, реконструкции объектов капитального строительства.

124. Виды разрешенного использования земельных участков устанавливаются в соответствии с Классификатором.

125. Содержание видов разрешенного использования земельных участков и объектов капитального строительства, установленных градостроительным регламентом настоящих Правил для всех территориальных зон, допускает без отдельного указания размещение и эксплуатацию линейного объекта (кроме железных дорог общего пользования и автомобильных дорог общего пользования федерального и регионального значения), размещение защитных сооружений (насаждений), объектов мелиорации, антенно-мачтовых сооружений, информационных и геодезических знаков, элементов благоустройства, если федеральным законом не установлено иное.

126. При использовании и застройке земельных участков положения требований градостроительных регламентов, содержащиеся в настоящих Правилах, обязательны для соблюдения наряду с положениями федеральных законов, технических регламентов, иных нормативных правовых актов, изданных в соответствии с законодательством Российской Федерации.

127. В зонах охраны объектов культурного наследия (охранная зона объекта культурного наследия, зона регулирования и хозяйственной деятельности, зона охраняемого природного ландшафта), в пределах которых устанавливается особый режим использования земель, допускается реконструкция существующих объектов капитального строительства, осуществляемая без изменения их параметров.

128. Действие градостроительного регламента в части минимального отступа зданий от границ земельных участков, граничащих с улично-дорожной сетью (красные линии улиц), который составляет 5 метров, и минимального отступа от границ земельных участков, граничащих с проездами (красные линии

проездов), который составляет 3 метра, не распространяется на случаи реконструкции (надстройки, пристройки с обязательным соблюдением градостроительных, технических регламентов. устройство мансардного этажа за счет освоения чердачного пространства. новых этажей в существующем объеме здания) существующих объектов капитального строительства (за исключением объектов, расположенных на территориях садоводческих товариществ), построенных и введенных в эксплуатацию до введения в действие настоящих Правил.

129. Минимальный отступ от таких объектов принимается равным фактическому расстоянию от объектов до границ земельных участков, граничащих с улично-дорожной сетью (красные линии улиц, проездов), которое не подлежит уменьшению в процессе реконструкции.

130. Допускается размещение за пределами мест допустимого размещения зданий, строений, сооружений на половину установленного минимального отступа от красной линии улицы, проезда (границ земельного участка, граничащего с улично-дорожной сетью, с проездом), но в границах земельного участка:

1) отдельных частей зданий: эркеров, балконов, консолей, карнизов и т.п., при условии их размещения не ниже 2,5 метра от отметки земли, террас перед зданиями, при условии их размещения не выше 0,6 метра над землей;

2) конструкций пандусов для въезда в гаражи, расположенные в здании;

3) приямков окон цокольных и подвальных этажей, лестниц, ведущих в цокольные и подвальные этажи;

4) крылец зданий, навесов над крыльцами, включая опоры таких навесов, выполненные из легких, ажурных конструкций.

131. В случаях, предусмотренных пунктом 130 настоящих Правил, разрешение на отклонение от предельных параметров разрешенного строительства, реконструкции объектов капитального строительства не требуется.

132. Предельные (минимальные и (или) максимальные) размеры земельных участков, в том числе для размещения существующих объектов капитального строительства, устанавливаются в соответствии с утвержденным проектом межевания территории при условии, что разница между размером образуемого проектом межевания территории земельного участка и предельным максимальным размером земельного участка, установленного градостроительным регламентом, не превышает предельный минимальный размер земельного участка, установленный градостроительным регламентом для соответствующей территориальной зоны. Размер земельного участка, образуемого в отсутствие проекта межевания территории, принимается в соответствии с градостроительным регламентом, за исключением случаев, предусмотренных пунктами 133, 134 настоящих Правил.

133. Предельные (минимальные и (или) максимальные) размеры земельных участков, предоставленных для размещения существующих объектов коммунального обслуживания жилищной сферы на застроенных территориях, в том числе для размещения отдельно стоящих отопительных котельных,

планируемых для реконструкции, в части площади земельного участка устанавливаются равными площади земельного участка, определенной заданием на проектирование в соответствии с требованиями технических регламентов, санитарно-эпидемиологическими требованиями.

134. Предельные (минимальные и (или) максимальные) размеры земельных участков, предоставленных для размещения гаражных комплексов гаражным обществам, кооперативам, иным объединениям владельцев гаражных боксов, в части площади земельного участка устанавливаются равными площади земельного участка, сведения о которой внесены в Единый государственный реестр недвижимости на дату утверждения настоящих Правил.

135. Расстояния между объектами капитального строительства определяются исходя из требований противопожарной безопасности, инсоляции и санитарной защиты в соответствии с действующими нормами и правилами.

136. Для всех территориальных зон максимальный процент застройки подземной части в границах земельного участка не подлежит установлению.

137. Благоустройство для объекта капитального строительства необходимо предусматривать в границах земельного участка. В состав обязательного благоустройства многоквартирного дома входят площадки отдыха, игровые, спортивные, хозяйственные площадки, машино-места (в том числе встроенные), зеленые насаждения.

138. Расчет размеров придомовых площадок производится исходя из площади квартир многоквартирного дома. На каждую тысячу квадратных метров суммарной площади всех квартир, расположенных в многоквартирном доме, необходимо предусматривать:

1) площадок отдыха – 3 квадратных метра;

2) игровых площадок (площадок отдыха детей) – 14 квадратных метров;

3) спортивных площадок – 32 квадратных метра;

4) хозяйственных площадок – 3 квадратных метра.

139. Обеспеченность машино-местами предусматривается из расчета 30 машино-мест на 100 квартир.

140. Для объектов общественно-делового назначения обеспеченность машино-местами предусматривается согласно таблице 3.

Обеспеченность машино-местами

Таблица 3

№ п/п	Наименования объектов	Минимальное количество машино-мест
1	2	3
1	Учреждения управления, кредитно-финансовые и юридические учреждения федерального, регионального значения	На 100 работающих – 34
2	Учреждения управления, кредитно-финансовые и юридические учреждения местного значения	На 100 работающих – 12
3	Офисные, административные здания, научные и проектные организации	На 100 работающих – 25
4	Промышленные предприятия	На 100 работающих в двух смежных сменах – 17

1	2	3
5	Объекты общего (дошкольного, начального, основного, среднего) образования	По заданию на проектирование
6	Объекты среднего и высшего профессионального образования	На 100 работающих – 25
7	Больницы, диспансеры, перинатальные центры и другие стационары регионального, межрайонного уровня	На 100 работающих – 10 на 100 коек – 10
8	Больницы, диспансеры, родильные дома и другие стационары городского, районного, участкового уровня	На 100 работающих – 7 на 100 коек – 5
9	Поликлиники, амбулатории	На 100 работающих – 7 на 100 посещений – 3
10	Предприятия бытового обслуживания	На 100 единовременных посетителей и персонала – 17
11	Спортивные здания и сооружения с трибунами вместимостью более 500 зрителей	На 100 мест – 8
12	Плавательные бассейны, аквапарки	На 100 мест –8
13	Театры, цирки, кинотеатры, концертные залы, музеи, выставки	На 100 мест или единовременных посетителей – 25
14	Парки культуры и отдыха	На 100 единовременных посетителей – 12
15	Ботанические сады, зоопарки	На 100 единовременных посетителей – 5
16	Объекты торговли с площадью торговых залов более 200 кв. м	На 100 кв. м торговой площади – 10
17	Объекты торговли с площадью торговых залов менее 200 кв. м	По заданию на проектирование, но не менее 2
18	Рынки	На 50 торговых мест – 42
19	Объекты общественного питания	На 100 мест – 25
20	Гостиницы высшего разряда	На 100 мест – 25
21	Прочие гостиницы	На 100 мест – 13
22	Вокзалы всех видов транспорта	На 100 пассажиров в час пик – 25
23	Культовые здания и сооружения	На 100 мест – 6
24	Пляжи и парки в зонах отдыха	На 100 единовременных посетителей – 34
25	Городские леса, лесопарки	На 100 единовременных посетителей – 17
26	Базы кратковременного отдыха (спортивные, лыжные, охотничьи, рыболовные и др.)	На 100 единовременных посетителей – 25
27	Береговые базы маломерного флота	На 100 единовременных посетителей – 25
28	Дома отдыха и санатории, санатории-профилактории, базы отдыха предприятий и туристские базы	На 100 отдыхающих и обслуживающего персонала – 8
29	Туристские и курортные гостиницы	На 100 отдыхающих и обслуживающего персонала – 12
30	Мотели и кемпинги	По заданию на проектирование
31	Объекты общественного питания, торговли и бытового обслуживания в зонах отдыха	На 100 мест или единовременных посетителей и персонала – 17
32	Садоводческие, огороднические объединения граждан	На 100 участков – 17

141. На земельных участках с видами разрешенного использования земельных участков и объектов капитального строительства «Для индивидуального жилищного строительства», (код 2.1), «Для ведения личного подсобного хозяйства (приусадебный земельный участок)» (код 2.2), «Блокированная жилая застройка» (код 2.3), «Ведение садоводства» (код 13.2) не допускается размещение хозяйственных построек со стороны улиц.

142. Действие градостроительного регламента, в том числе в части предельного количества надземных этажей и предельной высоты зданий, строений и сооружений, не распространяется на случаи строительства (реконструкции) объектов капитального строительства, на строительство (реконструкцию) которых получено разрешение на строительство (реконструкцию) до введения в действие настоящих Правил.

143. В случае, если один земельный участок имеет несколько видов разрешенного использования, сведения о которых внесены в Единый государственный реестр недвижимости, и для них в соответствии с градостроительным регламентом могут быть рассчитаны несколько различных максимальных значений одного и того же предельного параметра, соответствующим градостроительному регламенту считается минимальное из них.

144. В случае если один земельный участок имеет несколько видов разрешенного использования, сведения о которых внесены в Единый государственный реестр недвижимости, и для них в соответствии с градостроительным регламентом могут быть рассчитаны несколько различных минимальных значений одного и того же предельного параметра, соответствующим градостроительному регламенту считается максимальное из них. Данное положение не относится к минимальным отступам от зданий, строений, сооружений.

Глава 29. Осуществление землепользования и застройки территорий, в границах которых предусматриваются требования к архитектурно-градостроительному облику объектов капитального строительства

145. В соответствии со статьей 40^1 Градостроительного кодекса Российской Федерации, постановлением Правительства Российской Федерации от 29 мая 2023 года № 857 архитектурно-градостроительный облик объекта капитального строительства подлежит согласованию в границах территорий, установленных на карте градостроительного зонирования настоящих Правил.

146. В соответствии с частью 6 статьи 30 Градостроительного кодекса Российской Федерации устанавливаются требования к архитектурно-градостроительному облику объектов капитального строительства.

147. При установлении требований к архитектурно-градостроительному облику объектов капитального строительства в границах территорий, предусмотренных на карте градостроительного зонирования настоящих

Правил, совпадающих с границами зон охраны объекта культурного наследия, подлежит учету режим использования земель и земельных участков, установленный в границах указанных зон охраны.

148. Требования к архитектурно-градостроительному облику объектов капитального строительства устанавливаются для территорий, отображенных на карте градостроительного зонирования в границах территориальных зон:

1) Ж-2 Зона застройки среднеэтажными жилыми домами;

2) Ж-3 Зона застройки малоэтажными жилыми домами;

3) О-1 Зона размещения объектов делового, общественного и коммерческого назначения;

4) О-2 Зона размещения объектов социального назначения;

5) О-3 Зона размещения объектов физической культуры и спорта (спортивных сооружений);

6) П-3 Зона размещения производственных и коммунально-складских объектов IV, V класса опасности;

7) Т-2 Зона размещения объектов автомобильного транспорта.

149. Для территорий, в границах которых предусмотрено согласование архитектурно-градостроительного облика объектов капитального строительства, установлены следующие требования к объемно-пространственным и архитектурно-стилистическим характеристикам, приведенным в таблице 4.

Распределение видов разрешенного использования земельных участков и объектов капитального строительства по группам

Таблица 4

Жилые	Социальные	Общественные	Обслуживающие
2.1.1 Малоэтажная многоквартирная жилая застройка. 2.3 Блокированная жилая застройка. 2.5 Среднеэтажная жилая застройка	3.4.1 Амбулаторно-поликлиническое обслуживание. 3.4.2 Стационарное медицинское обслуживание. 3.5.1 Дошкольное, начальное и среднее общее образование. 3.5.2 Среднее и высшее профессиональное образование. 3.2.1 Дома социального обслуживания. 9.2.1 Санаторная деятельность	3.2.4 Общежития. 3.6.1 Объекты культурно-досуговой деятельности. 3.8.1. Государственное управление. 4.1 Деловое управление. 4.2 Объекты торговли (торговые центры, торгово-развлекательные центры (комплексы). 4.3 Рынки. 4.4 Магазины. 4.5 Банковская и страховая деятельность. 4.6 Общественное питание. 4.7 Гостиничное обслуживание. 4.8.1 Развлекательные мероприятия. 5.1.2 Обеспечение занятий спортом в помещении	3.1.2 Административные здания организаций, обеспечивающих предоставление коммунальных услуг. 3.2.2 Оказание социальной помощи населению. 3.2.3 Оказание услуг связи. 3.3 Бытовое обслуживание. 3.9.2 Проведение научных исследований. 3.9.3 Проведение научных испытаний. 3.10.1 Амбулаторное ветеринарное обслуживание. 4.9.1.2 Обеспечение дорожного отдыха. 4.9.1.4 Ремонт автомобилей. 6.9 Склад. 7.2.2 Обслуживание перевозок пассажиров

Требования к объемно-пространственным и архитектурно-стилистическим характеристикам объектов капитального строительства

Таблица 5

№ п/п	Вид разрешенного использования земельных участков и объектов капитального строительства	Наименование параметра		
		Максимальный отступ объектов капитального строительства от красных линий, формирующих уличный фронт, м[1]	Минимальный процент остекления фасада первого этажа объекта капитального строительства, %[2]	Максимальный выступ консольных элементов за контур наружных стен объектов капитального строительства, м
1	2	3	4	5
1	2.1.1 Малоэтажная многоквартирная жилая застройка	7,0	30,0	2,0
2	2.3 Блокированная жилая застройка	-	-	1,5
3	2.5 Среднеэтажная жилая застройка	7,0	30,0	3,0
4	3.1.2 Административные здания организаций, обеспечивающих предоставление коммунальных услуг	6,0	40,0	1,0
5	3.2.1 Дома социального обслуживания	7,0	-	1,0
6	3.2.2 Оказание социальной помощи населению	7,0	-	1,0
7	3.2.3 Оказание услуг связи	6,0	-	1,0
8	3.2.4 Общежития	7,0	-	3,0
9	3.3 Бытовое обслуживание	-	-	1,0
10	3.4.1 Амбулаторно-поликлиническое обслуживание	-	-	1,0
11	3.4.2 Стационарное медицинское обслуживание	-	-	1,0
12	3.5.1 Дошкольное, начальное и среднее общее образование	-	-	1,0
13	3.5.2 Среднее и высшее профессиональное образование	-	-	3,0

[1] Параметр не подлежит применению в случае отсутствия установленных красных линий, а также при наличии ограничений, препятствующих размещению объекта капитального строительства с соблюдением такого параметра.

[2] Под процентом остеклении первого этажа принимается доля светопрозрачных конструкций от общей площади рассматриваемого фасада первого этажа. Параметр устанавливается для фасадов, обращенных к территориям общего пользования (в том числе дороги, улицы, проезды, площади, набережные, береговые полосы водных объектов общего пользования, скверы, бульвары).

1	2	3	4	5
14	3.6.1 Объекты культурно-досуговой деятельности	6,0	-	3,0
15	3.8.1 Государственное управление	6,0	40,0	3,0
16	3.9.2 Проведение научных исследований	6,0	-	1,0
17	3.9.3 Проведение научных испытаний	6,0	-	1,0
18	3.10.1 Амбулаторное ветеринарное обслуживание	-	30,0	1,0
19	4.1 Деловое управление	6,0	40,0	3,0
20	4.2 Объекты торговли (торговые центры, торгово-развлекательные центры (комплексы)	6,0	40,0	3,0
21	4.3 Рынки	-	30,0	1,0
22	4.4 Магазины	6,0	40,0	3,0
23	4.5 Банковская и страховая деятельность	6,0	40,0	1,0
24	4.6 Общественное питание	6,0	40,0	3,0
25	4.7 Гостиничное обслуживание	7,0	40,0	3,0
26	4.8.1 Развлекательные мероприятия	8,0	-	3,0
27	4.9.1.2 Обеспечение дорожного отдыха	6,0	40,0	1,0
28	4.9.1.4 Ремонт автомобилей	8,0	Не установлен	Не установлен
29	5.1.2 Обеспечение занятий спортом в помещении	8,0	40,0	3,0
30	6.9 Склад	8,0	Не установлен	Не установлен
31	7.2.2 Обслуживание перевозок пассажиров	6,0	40,0	1,0
32	9.2.1 Санаторная деятельность	6,0	40,0	1,5

Требования к внешнему облику фасадов объектов капитального строительства, относящихся к группе «Жилые»

Таблица 6

№ п/п	Требования	Конструктивный элемент	Параметр
1	2	3	4
1	Требования к цветовым решениям объектов капитального строительства (при проектировании и определении цветовых решений необходимо использовать колористический классификатор международного образца RAL (далее – RAL)	1.1 Стены	1.1.1 Цветовое решение должно осуществляться в соответствии с цветовой палитрой RAL: – основные оттенки – рис. 1; – дополнительные оттенки – рис. 1; – акцентные оттенки – рис. 1. 1.1.2 В цветовом решении стен объекта капитального строительства, их элементов допускаются комбинации вариантов цветовых решений из возможных вариантов оттенков на рис. 1. Основной оттенок должен быть использован на большей части площади рассматриваемого фасада, дополнительные – суммарно на меньшей части. Акцентный оттенок (при наличии) должен вводиться для обоснованного выделения архитектурных элементов здания (декоративные элементы выступающие импосты, фрагменты стен, элементы входных групп и т.д.). При этом акцентный оттенок должен составлять меньшую часть, чем каждый из основных и дополнительных оттенков, от площади рассматриваемого фасада. 1.1.3 При подборе материалов неоднородной текстуры (натуральных – кирпич, гранит и т. д. и имитирующих натуральные – композитные плиты и т.д.) допускается отклонение от перечня разрешенных вариантов цветовой палитры в пределах тонов указанного перечня. Цвет материалов, имитирующих натуральные, должен совпадать с натуральным цветом этих материалов. 1.1.4 Стыковку наружных стеновых панелей следует выполнять в цвете их отделки
		1.2 Окна	1.2.1 Цветовое решение должно осуществляться в соответствии с цветовой палитрой RAL – рис. 1; 1.2.2 Все элементы окон, за исключением стекла, должны выполняться в едином цветовом решении. Допускается применение различных цветов для разных по назначению групп проемов (окна жилых помещений, витрины коммерческих предприятий) либо окон, расположенных в выступающей части здания, например, в эркере
		1.3 Цоколь	1.3.1 Цветовое решение должно соответствовать одному из оттенков элементов здания (стен, элементов окон, др.). 1.3.2 Цветовое решение должно осуществляться в соответствии с перечнем допустимых оттенков из цветовой палитры RAL на рис. 1.

1	2	3	4
			1.3.3 При подборе материалов неоднородной текстуры (натуральных – кирпич, гранит и т. д. и имитирующих натуральные – композитные плиты и т.д.) допускается отклонение от перечня разрешенных вариантов цветовой палитры в пределах тонов указанного перечня. Цвет материалов, имитирующих натуральные, должен совпадать с натуральным цветом этих материалов. 1.3.4 Стыковку наружных стеновых панелей следует выполнять в цвете их отделки
		1.4 Кровля	1.4.1 Цветовое решение должно осуществляться в соответствии с перечнем допустимых оттенков из цветовой палитры RAL на рис. 1. 1.4.2 Все элементы кровли, за исключением функциональных элементов эксплуатируемой кровли (озеленение, детские площадки, террасы и др.), должны выполняться в едином цветовом решении
		1.5 Элементы входных групп	1.5.1 Цветовое решение должно осуществляться в соответствии с перечнем допустимых оттенков из цветовой палитры RAL на рис. 1. 1.5.2 В цветовом решении входных групп допускается использовать акцентный оттенок (из цветовой палитры RAL на рис. 1), вводимый для визуального выделения отдельных элементов входной группы. 1.5.3 При подборе материалов неоднородной текстуры (натуральных – кирпич, гранит и т. д. и имитирующих натуральные – композитные плиты и т.д.) допускается отклонение от перечня разрешенных вариантов цветовой палитры в пределах тонов указанного перечня. Цвет материалов, имитирующих натуральные, должен совпадать с натуральным цветом этих материалов
2	Требования к отделочным и (или) строительным материалам, определяющие архитектурный облик объектов капитального строительства	2.1 Стены	2.1.1 Необходимо использование устойчивых к атмосферным воздействиям материалов: штукатурных составов, фасадной плитки и других высококачественных материалов. 2.1.2 При применении систем навесного фасада не допускается использование материалов с открытыми системами крепления. 2.1.3 Не допускается использовать пленку (в том числе, самоклеющуюся), профилированный лист, асбестоцементный лист, пластиковый (виниловый) сайдинг, поликарбонат, ПВХ-панели (за исключением HPL-панелей с имитацией дерева, металла и бетона), крупные фракции штукатурки «фактурная шуба» и «короед», стекломагнезитовые листы
		2.2 Окна	2.2.1 Все элементы окон, за исключением стекла, должны выполняться в едином материале. Допускается применение различных материалов для разных по назначению групп проемов (окна жилых помещений, витрины коммерческих предприятий) либо окон, расположенных в выступающей части здания, например, в эркере
		2.3 Цоколь	2.3.1 Необходимо использование устойчивых к атмосферным воздействиям материалов: штукатурных составов, фасадной плитки и других высококачественных материалов. 2.3.2 Не допускается использование материалов с открытыми системами крепления. 2.3.3 Не допускается использовать пленку (в том числе, самоклеющуюся), профилированный лист, асбестоцементный лист, пластиковый (виниловый) сайдинг, поликарбонат, ПВХ-панели

1	2	3	4
			(за исключением HPL-панелей с имитацией дерева, металла и бетона), крупные фракции штукатурки «фактурная шуба» и «короед», стекломагнезитовые листы
		2.4 Кровля	2.4.1 Для покрытия скатных крыш (имитации скатных крыш) необходимо использование керамической черепицы, металлочерепицы
		2.5 Элементы входных групп	2.5.1 Необходимо использование устойчивых к атмосферным воздействиям материалов. 2.5.2 Не допускается использовать: асбестоцементный лист, пластиковый (виниловый) сайдинг, поликарбонат, ондулин, шифер, сланцевую кровлю, фанеру, вагонку, ПВХ-панели (за исключением HPL-панелей с имитацией дерева, металла и бетона), крупные фракции штукатурки «фактурная шуба» и «короед», стекломагнезитовые листы. 2.5.3 Не допускается устройство радиальных козырьков и навесов, за исключением козырьков и навесов арочных проемов
3	Требования к размещению технического и инженерного оборудования на фасадах и кровлях объектов капитального строительства		3.1.1 Запрещено размещение инженерного оборудования на декоративных элементах здания. 3.1.2. Размещение инженерного оборудования (антенн, кабелей, наружных блоков вентиляции и кондиционирования, вентиляционных труб и др.) на фасадах, силуэтных завершениях объектов капитального строительства (башнях, куполах), на парапетах, ограждениях кровли, ограждениях балконов, лоджий допускается исключительно в местах, скрытых для визуального восприятия, запланированных проектными решениями
4	Требования к подсветке фасадов объектов капитального строительства		4.1.1 Входные группы жилой и общественной части должны иметь освещение. 4.1.2 Запрещается использовать в освещении фасадов пиксельную, мигающую подсветку. 4.1.3 Цветовую температуру архитектурной подсветки выдерживать в диапазоне от 3500 К до 5300 К. 4.1.4 Фасады объектов капитального строительства, обращенные к территориям общего пользования (в том числе дороги, улицы, проезды, площади, набережные, береговые полосы водных объектов общего пользования, скверы, бульвары), оборудуются архитектурно-художественным освещением (подсветкой). 4.1.5 Архитектурно-художественная подсветка фасадов не должна приводить к нарушению восприятия пропорций и иных визуальных характеристик объекта капитального строительства, нарушать гигиенические нормативы освещенности окон жилых помещений зданий, в том числе расположенных вблизи объекта капитального строительства, для которого предусмотрена подсветка

Требования к цветовым решениям объектов капитального строительства, относящихся к группе «Жилые»

Рисунок 1

№ п/п	Элементы фасада	Номер колера (RAL)											
1	Кровля												
		3007	3016	5008	7024	8004	8011	8029	8017	8019	9004	9006	9023
2	Стены, цоколь, входные группы												
		9010	9001	9002	150-5	160-3	160-5	060 80 10	060 90 05	070 90 20	070 90 10	120-5	310-1
		320-1	1000	1001	1013	1014	1015	060 80 20	080 80 20	080 80 05	9018	080 80 10	070 80 20
		1002	780-4	050 60 10	070 70 30	075 70 20	1011	1019	1020	1024	1035	1036	7006
		075 60 20	280-2	280-5	080 70 30	085 70 20	050 70 20	340 70 05	000 65 00	040 70 10	360 60 05	060 60 20	060 70 10
		310-3	040 80 10	020 80 05	070 70 10	095 80 10	7038	7044	840-1	840-2	100 80 05	110 80 10	120 70 05
		830-1	7032	7035	240 80 05	160 70 05	160 80 05	180 80 05	140 80 10	130 70 10	180 70 05	7001	7004
		7002	7003	7005	7009	7011	7015	7024	7030	7033	7034	6013	6014
		7036	7037	7039	7048	6006	6008	6012	6015	6020	6022	8002	8011
		8014	8017	8025	8028	3009	030 40 30	040 50 20	040 50 30	050 40 30	050 70 30	050 60 40	3012
		050 50 10	060 50 30	060 60 05	070 50 20	070 60 10	140 60 05	9006	9007	9022	9023	9004	
3	Акцентные оттенки стен, входных групп												
		9010	085 90 30	080 80 40	370-1	1034	075 70 50	060 70 40	040 50 40	8004	8015	8023	3016
		3022	4009	4012	280 70 10	5007	5008	5009	5014	5024	5025	180 40 15	160 30 20
		6011	6019	6021	6027	6033	6034	210 70 10	230 50 10	8022	9004		
4	Элементы окон												
		9010	9001	9002	9016	1015	3009	6012	7011	7015	7024	8011	8014
		8017	9004	9006	9023	8001	8004						

Требования к внешнему облику фасадов объектов капитального строительства, относящихся к группе «Социальные»

Таблица 7

№ п/п	Требования	Конструктивный элемент	Параметр
1	2	3	4
1	Требования к цветовым решениям объектов капитального строительства	1.1 Стены	1.1.1 Цветовое решение должно осуществляться в соответствии с цветовой палитрой RAL: – основные оттенки – рис. 2; – дополнительные оттенки – рис. 2; – акцентные оттенки – рис. 2. 1.1.2 В цветовом решении стен объекта капитального строительства, их элементов допускаются комбинации вариантов цветовых решений из возможных вариантов оттенков на рис. 2. Основной оттенок должен быть использован на большей части площади рассматриваемого фасада, дополнительные – суммарно на меньшей части. Акцентный оттенок (при наличии) должен вводиться для обоснованного выделения архитектурных элементов здания (декоративные элементы выступающие импосты, фрагменты стен, элементы входных групп и т.д.). При этом акцентный оттенок должен составлять меньшую часть, чем каждый из основных и дополнительных оттенков, от площади рассматриваемого фасада. 1.1.3 При подборе материалов неоднородной текстуры (натуральных – кирпич, гранит и т. д. и имитирующих натуральные – композитные плиты и т.д.) допускается отклонение от перечня разрешенных вариантов цветовой палитры в пределах тонов указанного перечня. Цвет материалов, имитирующих натуральные, должен совпадать с натуральным цветом этих материалов. 1.1.4 Стыковку наружных стеновых панелей следует выполнять в цвете их отделки
		1.2 Окна	1.2.1 Цветовое решение должно осуществляться в соответствии с цветовой палитрой RAL – рис. 2; 1.2.2 Все элементы окон, за исключением стекла, должны выполняться в едином цветовом решении. Допускается применение различных цветов для разных по назначению групп проемов либо окон, расположенных в выступающей части здания, например, в эркере
		1.3 Цоколь	1.3.1 Цветовое решение должно соответствовать одному из оттенков элементов здания (стен, элементов окон, др.). 1.3.2 Цветовое решение должно осуществляться в соответствии с перечнем допустимых оттенков из цветовой палитры RAL на рис. 2.

1	2	3	4
			1.3.3 При подборе материалов неоднородной текстуры (натуральных – кирпич, гранит и т. д. и имитирующих натуральные – композитные плиты и т.д.) допускается отклонение от перечня разрешенных вариантов цветовой палитры в пределах тонов указанного перечня. Цвет материалов, имитирующих натуральные, должен совпадать с натуральным цветом этих материалов. 1.3.4 Стыковку наружных стеновых панелей следует выполнять в цвете их отделки
		1.4 Кровля	1.4.1 Цветовое решение должно осуществляться в соответствии с перечнем допустимых оттенков из цветовой палитры RAL на рис. 2. 1.4.2 Все элементы кровли должны выполняться в едином цветовом решении
		1.5 Элементы входных групп	1.5.1 Цветовое решение должно осуществляться в соответствии с перечнем допустимых оттенков из цветовой палитры RAL – рис. 2. 1.5.2 В цветовом решении входных групп допускается использовать акцентный оттенок (из цветовой палитры RAL на рис. 2), вводимый для визуального выделения отдельных элементов входной группы. 1.5.3 При подборе материалов неоднородной текстуры (натуральных – кирпич, гранит и т. д. и имитирующих натуральные – композитные плиты и т.д.) допускается отклонение от перечня разрешенных вариантов цветовой палитры в пределах тонов указанного перечня. Цвет материалов, имитирующих натуральные, должен совпадать с натуральным цветом этих материалов
2	Требования к отделочным и (или) строительным материалам, определяющие архитектурный облик объектов капитального строительства	2.1 Стены	2.1.1 Необходимо использование устойчивых к атмосферным воздействиям материалов: штукатурных составов, фасадной плитки и других высококачественных материалов. 2.1.2 При применении систем навесного фасада не допускается использование материалов с открытыми системами крепления. 2.1.3 Не допускается использовать пленку (в том числе, самоклеющуюся), профилированный лист, асбестоцементный лист, пластиковый (виниловый) сайдинг, поликарбонат, ПВХ-панели (за исключением HPL-панелей с имитацией дерева, металла и бетона), крупные фракции штукатурки «фактурная шуба» и «короед», стекломагнезитовые листы
		2.2 Окна	2.2.1 Все элементы окон, за исключением стекла, должны выполняться в едином материале. Допускается применение различных материалов для разных по назначению групп проемов либо окон, расположенных в выступающей части здания, например, в эркере
		2.3 Цоколь	2.3.1 Необходимо использование устойчивых к атмосферным воздействиям материалов: штукатурных составов, фасадной плитки и других высококачественных материалов. 2.3.2 Не допускается использование материалов с открытыми системами крепления. 2.3.3 Не допускается использовать пленку (в том числе, самоклеющуюся), профилированный лист, асбестоцементный лист, пластиковый (виниловый) сайдинг, поликарбонат, ПВХ-панели (за исключением HPL-панелей с имитацией дерева, металла и бетона), крупные фракции штукатурки «фактурная шуба» и «короед», стекломагнезитовые листы

1	2	3	4
		2.4 Кровля	2.4.1 Для покрытия скатных крыш (имитации скатных крыш) необходимо использование керамической черепицы, металлочерепицы
		2.5 Элементы входных групп	2.5.1 Необходимо использование устойчивых к атмосферным воздействиям материалов. 2.5.2 Не допускается использовать: асбестоцементный лист, пластиковый (виниловый) сайдинг, поликарбонат, ондулин, шифер, сланцевую кровлю, фанеру, вагонку, ПВХ-панели (за исключением HPL-панелей с имитацией дерева, металла и бетона), крупные фракции штукатурки «фактурная шуба» и «короед», стекломагнезитовые листы. 2.5.3 Не допускается устройство радиальных козырьков и навесов, за исключением козырьков и навесов арочных проемов
3	Требования к размещению технического и инженерного оборудования на фасадах и кровлях объектов капитального строительства		3.1.1 Запрещено размещение инженерного оборудования на декоративных элементах здания. 3.1.2. Размещение инженерного оборудования (антенн, кабелей, наружных блоков вентиляции и кондиционирования, вентиляционных труб и др.) на фасадах, силуэтных завершениях объектов капитального строительства (башнях, куполах), на парапетах, ограждениях кровли, ограждениях балконов, лоджий допускается исключительно в местах, скрытых для визуального восприятия, запланированных проектными решениями
4	Требования к подсветке фасадов объектов капитального строительства		4.1.1 Входные группы общественной части должны иметь освещение. 4.1.2 Запрещается использовать в освещении фасадов пиксельную, мигающую подсветку. 4.1.3 Цветовую температуру архитектурной подсветки выдерживать в диапазоне от 3500 К до 5300 К. 4.1.4 Фасады объектов капитального строительства, обращенные к территориям общего пользования (в том числе дороги, улицы, проезды, площади, набережные, береговые полосы водных объектов общего пользования, скверы, бульвары), оборудуются архитектурно-художественным освещением (подсветкой). 4.1.5 Архитектурно-художественная подсветка фасадов не должна приводить к нарушению восприятия пропорций и иных визуальных характеристик объекта капитального строительства, нарушать гигиенические нормативы освещенности окон жилых помещений зданий, расположенных вблизи объекта капитального строительства, для которого предусмотрена подсветка

Требования к цветовым решениям объектов капитального строительства, относящихся к группе «Социальные»

Рисунок 2

№ п/п	Элементы фасада	Номер колера (RAL)											
1	Кровля	3007	3016	5008	7024	8004	8011	8029	8017	8019	9004	9006	9023
2	Стены, цоколь, входные группы.	9010	9001	9002	150-5	160-3	160-5	060 80 10	060 90 05	070 90 20	070 90 10	180-5	190-5
		000 90 00	110-1	1013	840-1	840-2	120-5	100 80 05	110 80 10	1015	310-1	9002	080 80 05
		095 80 10	9018	830-1	240 80 05	040 80 10	080 80 10	070 80 20	780-4	1019	1020	1024	080 80 40
		070 80 40	040 80 20	050 80 30	130-3	1014	1000	050 60 10	020 80 05	180 80 05	140 80 10	9006	9007
		1002	070 70 30	050 70 20	180 70 05	340 70 05	000 65 00	040 70 10	360 60 05	060 60 20	1011	075 70 20	040 50 30
		070 80 30	1035	1036	3007	3009	3012	085 90 30	020 80 20	4009	4012	5003	5007
		5008	5009	5011	5014	5024	5025	6003	6006	6008	6011	6012	6013
		6014	6015	6019	6021	6020	6022	6027	6033	6034	7000	7001	7002
		7003	7004	7005	7006	7008	7009	7011	7013	7015	7022	7032	7034
		7039	8001	8002	8004	8011	8017	8019	8023	8024	8025	060 50 30	9011
3	Акцентные оттенки стен, входных групп	9010	1028	2003	2012	3014	3015	3016	3022	040 50 40	4001	280 80 15	310 80 15
		310 60 15	320 70 15	280 70 20	230 70 20	240 70 25	5012	5018	6001	6018	110 90 35	100 90 40	240-2
		160 60 20	180 50 15	1032	1034	1018	060 70 40	050 70 40	020 80 20	030 70 20	9004	8022	9023
4	Элементы окон	9010	9001	9002	9016	1015	3009	6012	7011	7015	7024	8011	8014
		8017	9004	9006	9023	9011	8001	8004					

Требования к внешнему облику фасадов объектов капитального строительства, относящихся к группе «Общественные»

Таблица 8

№ п/п	Требования	Конструктивный элемент	Параметр
1	2	3	4
1	Требования к цветовым решениям объектов капитального строительства	1.1 Стены	1.1.1 Цветовое решение должно осуществляться в соответствии с цветовой палитрой RAL: – основные оттенки – рис. 3; – дополнительные оттенки – рис. 3; – акцентные оттенки – рис. 3. 1.1.2 В цветовом решении стен объекта капитального строительства, их элементов допускаются комбинации вариантов цветовых решений из возможных вариантов оттенков на рис. 3. Основной оттенок должен быть использован на большей части площади рассматриваемого фасада, дополнительные – суммарно на меньшей части. Акцентный оттенок (при наличии) должен вводиться для обоснованного выделения архитектурных элементов здания (декоративные элементы выступающие импосты, фрагменты стен, элементы входных групп и т.д.). При этом акцентный оттенок должен составлять меньшую часть, чем каждый из основных и дополнительных оттенков, от площади рассматриваемого фасада. 1.1.3 При подборе материалов неоднородной текстуры (натуральных – кирпич, гранит и т. д. и имитирующих натуральные – композитные плиты и т.д.) допускается отклонение от перечня разрешенных RAL в пределах тонов разрешенной цветовой палитры. Цвет материалов, имитирующих натуральные, должен совпадать с натуральным цветом этих материалов. 1.1.4 Стыковку наружных стеновых панелей следует выполнять в цвете их отделки
		1.2 Окна	1.2.1 Цветовое решение должно осуществляться в соответствии с цветовой палитрой RAL – рис. 3; 1.2.2 Все элементы окон, за исключением стекла, должны выполняться в едином цветовом решении. Допускается применение различных цветов для разных по назначению групп проемов либо окон, расположенных в выступающей части здания, например, в эркере
		1.3 Цоколь	1.3.1 Цветовое решение должно соответствовать одному из оттенков элементов здания (стен, элементов окон, др.). 1.3.2 Цветовое решение должно осуществляться в соответствии с перечнем допустимых цветов из цветовой палитры RAL на рис. 3.

1	2	3	4
			1.3.3 При подборе материалов неоднородной текстуры (натуральных – кирпич, гранит и т. д. и имитирующих натуральные – композитные плиты и т.д.) допускается отклонение от перечня разрешенных вариантов цветовой палитры в пределах тонов указанного перечня. Цвет материалов, имитирующих натуральные, должен совпадать с натуральным цветом этих материалов. 1.3.4 Стыковку наружных стеновых панелей следует выполнять в цвете их отделки
		1.4 Кровля	1.4.1 Цветовое решение должно осуществляться в соответствии с перечнем допустимых оттенков из цветовой палитры RAL на рис. 3. 1.4.2 Все элементы кровли, за исключением функциональных элементов эксплуатируемой кровли (озеленение, детские площадки, террасы и др.), должны выполняться в едином цветовом решении
		1.5 Элементы входных групп	1.5.1 Цветовое решение должно осуществляться в соответствии с перечнем допустимых оттенков из цветовой палитры RAL на рис. 3. 1.5.2 В цветовом решении входных групп допускается использовать акцентный оттенок (из цветовой палитры RAL на рис. 3), вводимый для визуального выделения отдельных элементов входной группы. 1.5.3 При подборе материалов неоднородной текстуры (натуральных – кирпич, гранит и т. д. и имитирующих натуральные – композитные плиты и т.д.) допускается отклонение от перечня разрешенных вариантов цветовой палитры в пределах тонов указанного перечня. Цвет материалов, имитирующих натуральные, должен совпадать с натуральным цветом этих материалов
2	Требования к отделочным и (или) строительным материалам, определяющие архитектурный облик объектов капитального строительства	2.1 Стены	2.1.1 Необходимо использование устойчивых к атмосферным воздействиям материалов: штукатурных составов, фасадной плитки и других высококачественных материалов. 2.1.2 При применении систем навесного фасада не допускается использование материалов с открытыми системами крепления. 2.1.3 Не допускается использовать пленку (в том числе, самоклеющуюся), профилированный лист, асбестоцементный лист, пластиковый (виниловый) сайдинг, поликарбонат, ПВХ-панели (за исключением HPL-панелей с имитацией дерева, металла и бетона), крупные фракции штукатурки «фактурная шуба» и «короед», стекломагнезитовые листы
		2.2 Окна	2.2.1 Все элементы окон, за исключением стекла, должны выполняться в едином материале. Допускается применение различных материалов для разных по назначению групп проемов либо окон, расположенных в выступающей части здания, например, в эркере
		2.3 Цоколь	2.3.1 Необходимо использование устойчивых к атмосферным воздействиям материалов: штукатурных составов, фасадной плитки и других высококачественных материалов. 2.3.2 Не допускается использование материалов с открытыми системами крепления. 2.3.3 Не допускается использовать пленку (в том числе, самоклеющуюся), профилированный лист, асбестоцементный лист, пластиковый (виниловый) сайдинг, поликарбонат, ПВХ-панели (за исключением HPL-панелей с имитацией дерева, металла и бетона), крупные фракции штукатурки «фактурная шуба» и «короед», стекломагнезитовые листы

1	2	3	4
		2.4 Кровля	2.4.1 Для покрытия скатных крыш (имитации скатных крыш) необходимо использование керамической черепицы, металлочерепицы
		2.5 Элементы входных групп	2.5.1 Необходимо использование устойчивых к атмосферным воздействиям материалов. 2.5.2 Для навесов и козырьков не допускается использовать: асбестоцементный лист, пластиковый (виниловый) сайдинг, поликарбонат, ондулин, шифер, сланцевую кровлю, фанеру, вагонку, ПВХ-панели (за исключением HPL-панелей с имитацией дерева, металла и бетона), крупные фракции штукатурки «фактурная шуба» и «короед», стекломагнезитовые листы. 2.5.3 Не допускается устройство радиальных козырьков и навесов, за исключением козырьков и навесов арочных проемов
3	Требования к размещению технического и инженерного оборудования на фасадах и кровлях объектов капитального строительства		3.1.1 Запрещено размещение инженерного оборудования на декоративных элементах здания. 3.1.2. Размещение инженерного оборудования (антенн, кабелей, наружных блоков вентиляции и кондиционирования, вентиляционных труб и др.) на фасадах, силуэтных завершениях объектов капитального строительства (башнях, куполах), на парапетах, ограждениях кровли, ограждениях балконов, лоджий допускается исключительно в местах, скрытых для визуального восприятия, запланированных проектными решениями
4	Требования к подсветке фасадов объектов капитального строительства		4.1.1 Входные группы общественной части должны иметь освещение. 4.1.2 Запрещается использовать в освещении фасадов пиксельную, мигающую подсветку. 4.1.3 Цветовую температуру архитектурной подсветки выдерживать в диапазоне от 3500 К до 5300 К. 4.1.4 Фасады объектов капитального строительства, обращенные к территориям общего пользования (в том числе дороги, улицы, проезды, площади, набережные, береговые полосы водных объектов общего пользования, скверы, бульвары), оборудуются архитектурно-художественным освещением (подсветкой). 4.1.5 Архитектурно-художественная подсветка фасадов не должна приводить к нарушению восприятия пропорций и иных визуальных характеристик объекта капитального строительства, нарушать гигиенические нормативы освещенности окон жилых помещений зданий, расположенных вблизи объекта капитального строительства, для которого предусмотрена подсветка

Требования к цветовым решениям объектов капитального строительства, относящихся к группе «Общественные»

Рисунок 3

№ п/п	Элементы фасада	Номер колера (RAL)											
1	Кровля	3007	5008	6008	7024	7043	8011	8029	8017	8019	9004	9006	9023
2	Стены, цоколь, входные группы	9010	9001	9002	150-5	160-3	160-5	060 80 10	060 90 05	9016	860-1	100 80 05	110 80 10
		120 70 05	840-1	840-2	120-5	080 80 05	080 80 10	070 80 20	1001	1013	1014	9018	9023
		240 80 05	160 70 05	160 80 05	180 80 05	140 80 10	130 70 10	180 70 05	6003	6006	6008	6011	6012
		6013	6014	6015	6022	7000	7001	7002	7003	7004	7005	7006	7008
		7009	7011	7013	7015	7022	7023	7030	7032	7033	7034	7035	7036
		7037	7038	7039	7040	7042	9006	9007	070 70 30	050 70 20	3012	340 70 05	000 65 00
		210-1	040 70 10	360 60 05	1019	1020	1035	1036	3007	5003	5008	5011	6020
		8011	040 50 20	050 60 10	9004								
3	Акцентные оттенки стен, входных групп	9010	030 40 30	040 50 30	050 40 30	050 70 30	050 60 40	3022	4009	4012	5014	280 70 10	5007
		5009	5024	5025	280-2	280-5	6019	6021	6027	6033	6034	3009	9004
4	Элементы окон	1015	7011	7015	8011	9001	9002	9004	9007	9010	9016	8001	8004

Требования к внешнему облику фасадов объектов капитального строительства, относящихся к группе «Обслуживающие»

Таблица 9

№ п/п	Требования	Конструктивный элемент	Параметр
1	2	3	4
1	Требования к цветовым решениям объектов капитального строительства	1.1 Стены	1.1.1 Цветовое решение должно осуществляться в соответствии с цветовой палитрой RAL: - основные цвета – рис. 4; - дополнительные цвета – рис. 4. 1.1.2 В цветовом решении стен объекта капитального строительства, их элементов допускаются комбинации вариантов цветовых решений из возможных вариантов оттенков на рис. 4. Основной оттенок должен быть использован на большей части площади фасада, дополнительные – суммарно на меньшей части
		1.2 Окна	1.2.1 Цветовое решение должно осуществляться в соответствии с перечнем допустимых оттенков из цветовой палитры RAL – рис. 4. 1.2.2 Все элементы окон, за исключением стекла, должны выполняться в едином цветовом решении
		1.3 Цоколь	1.3.1 Цветовое решение должно соответствовать одному из оттенков элементов здания (стен, элементов окон, др.). 1.3.2 Цветовое решение должно осуществляться в соответствии с перечнем допустимых оттенков из цветовой палитры RAL на рис. 4
		1.4 Кровля	1.4.1 Цветовое решение должно осуществляться в соответствии с перечнем допустимых оттенков из цветовой палитры RAL на рис. 4. 1.4.2 Все элементы кровли должны выполняться в едином цветовом решении
		1.5 Элементы входных групп	1.5.1 Цветовое решение должно осуществляться в соответствии с перечнем допустимых оттенков из цветовой палитры RAL на рис. 4
2	Требования к отделочным и (или) строительным материалам, определяющие архитектурный облик объектов капитального строительства	2.1 Стены	2.1.1 Необходимо использование устойчивых к атмосферным воздействиям материалов; 2.1.2 Один из материалов должен быть основным и использоваться на большей части площади фасада
		2.2 Окна	2.2.1 Все элементы окон, за исключением стекла, должны выполняться в едином материале
		2.3 Цоколь	2.3.1 Необходимо использование устойчивых к атмосферным воздействиям материалов
		2.4 Кровля	2.4.1 Для покрытия скатных крыш (имитации скатных крыш) необходимо использование керамической черепицы, металлочерепицы
		2.5 Элементы входных групп	2.5.1 Необходимо использование устойчивых к атмосферным воздействиям материалов. 2.5.2 Не допускается устройство радиальных козырьков и навесов, за исключением козырьков и навесов арочных проемов

1	2	3	4
3	Требования к размещению технического и инженерного оборудования на фасадах и кровлях объектов капитального строительства		3.1.1 Запрещено размещение инженерного оборудования на декоративных элементах здания. 3.1.2. Размещение инженерного оборудования (антенн, кабелей, наружных блоков вентиляции и кондиционирования, вентиляционных труб и др.) на фасадах, силуэтных завершениях объектов капитального строительства (башнях, куполах), на парапетах, ограждениях кровли, ограждениях балконов, лоджий допускается исключительно в местах, скрытых для визуального восприятия, запланированных проектными решениями
4	Требования к подсветке фасадов объектов капитального строительства		4.1.1 Входные группы должны иметь освещение. 4.1.2 Запрещается использовать в освещении фасадов пиксельную, мигающую подсветку. 4.1.3 Не допускается засветка окон жилых помещений зданий, расположенных вблизи объекта капитального строительства, для которого предусмотрена подсветка. 4.1.4 Цветовую температуру архитектурной подсветки выдерживать в диапазоне от 3500 К до 5300 К

Требования к цветовым решениям объектов капитального строительства, относящихся к группе «Обслуживающие»

Рисунок 4

№ п/п	Элементы фасада	Номер колера (RAL)											
1	Кровля												
		3007	5008	6008	7024	7043	8011	8029	8017	8019	9004	9006	9023
2	Стены, цоколь, входные группы												
		9010	9001	9002	150-5	160-3	160-5	060 80 10	060 90 05	9016	840-2	100 80 05	110 80 10
		160 70 05	160 80 05	180 80 05	140 80 10	130 70 10	6019	6021	340 70 05	000 65 00	080 80 10	7000	7001
		6003	6006	6008	6012	6013	6014	6015	7002	7003	7004	7005	6022
		7006	7008	7009	7011	7013	7015	7022	7023	7030	7032	7033	7034
		7035	7036	7037	7038	7039	7040	7042	9007	9018	9022	9023	9004
		1019	1020	1035	1036	3007	3009	8002	8011	8017	8019	8022	8025
		5003	5008	5011	5025	6027	6033	6034					
3	Элементы окон												
		9010	9016	9001	9002	1015	9004	9007	7015	8011	8001	8004	

Глава 30. Градостроительные регламенты. Жилые зоны (Ж)

Зона застройки среднеэтажными жилыми домами (Ж-2)

150. Зона застройки среднеэтажными жилыми домами установлена для обеспечения возможности строительства, реконструкции и эксплуатации преимущественно среднеэтажных (от 5 до 7 надземных этажей, включая мансардный) многоквартирных домов и сопутствующих объектов в сфере услуг и первичной ступени культурно-бытового, коммунального, социального обслуживания, а также сопутствующих объектов инженерной и транспортной инфраструктур.

Перечень основных видов разрешенного использования земельных участков и объектов капитального строительства (Ж-2)

Таблица 10

№ п/п	Вид разрешенного использования земельного участка и объекта капитального строительства		Описание видов разрешенного использования земельных участков и объектов капитального строительства
	код	наименование	
1	2	3	4
1	2.5	Среднеэтажная жилая застройка	Размещение многоквартирных домов этажностью не выше восьми этажей. благоустройство и озеленение. размещение подземных гаражей и автостоянок. обустройство спортивных и детских площадок, площадок для отдыха. размещение объектов обслуживания жилой застройки во встроенных, пристроенных и встроенно-пристроенных помещениях многоквартирного дома, если общая площадь таких помещений в многоквартирном доме не составляет более 20% общей площади помещений дома
2	3.5.1	Дошкольное, начальное и среднее общее образование	Размещение объектов капитального строительства, предназначенных для просвещения, дошкольного, начального и среднего общего образования (детские ясли, детские сады, школы, лицеи, гимназии, художественные, музыкальные школы, образовательные кружки и иные организации, осуществляющие деятельность по воспитанию, образованию и просвещению), в том числе зданий, спортивных сооружений, предназначенных для занятия обучающихся физической культурой и спортом
3	4.4	Магазины	Размещение объектов капитального строительства, предназначенных для продажи товаров, торговая площадь которых составляет до 5000 кв. м
4	4.5	Банковская и страховая деятельность	Размещение объектов капитального строительства, предназначенных для размещения организаций, оказывающих банковские и страховые услуги
5	4.6	Общественное питание	Размещение объектов капитального строительства в целях устройства мест общественного питания (рестораны, кафе, столовые, закусочные, бары)
6	5.1.2	Обеспечение занятий спортом в помещениях	Размещение спортивных клубов, спортивных залов, бассейнов, физкультурно-оздоровительных комплексов в зданиях и сооружениях
7	5.1.3	Площадки для занятий спортом	Размещение площадок для занятия спортом и физкультурой на открытом воздухе (физкультурные площадки, беговые дорожки, поля для спортивной игры)
8	3.1.1	Предоставление коммунальных услуг	Размещение зданий и сооружений, обеспечивающих поставку воды, тепла, электричества, газа, отвод канализационных стоков, очистку и уборку объектов недвижимости (котельных, водозаборов, очистных сооружений, насосных станций,

1	2	3	4
			водопроводов, линий электропередач, трансформаторных подстанций, газопроводов, линий связи, телефонных станций, канализаций, стоянок, гаражей и мастерских для обслуживания уборочной и аварийной техники, сооружений, необходимых для сбора и плавки снега)
9	3.1.2	Административные здания организаций, обеспечивающих предоставление коммунальных услуг	Размещение зданий, предназначенных для приема физических и юридических лиц в связи с предоставлением им коммунальных услуг
10	3.2.2	Оказание социальной помощи населению	Размещение зданий, предназначенных для служб психологической и бесплатной юридической помощи, социальных, пенсионных и иных служб (службы занятости населения, пункты питания малоимущих граждан), в которых осуществляется прием граждан по вопросам оказания социальной помощи и назначения социальных или пенсионных выплат, а также для размещения общественных некоммерческих организаций: некоммерческих фондов, благотворительных организаций, клубов по интересам
11	3.2.3	Оказание услуг связи	Размещение зданий, предназначенных для размещения пунктов оказания услуг почтовой, телеграфной, междугородней и международной телефонной связи
12	3.3	Бытовое обслуживание	Размещение объектов капитального строительства, предназначенных для оказания населению или организациям бытовых услуг (мастерские мелкого ремонта, ателье, бани, парикмахерские, прачечные, химчистки, похоронные бюро)
13	3.4.1	Амбулаторно-поликли-ническое обслуживание	Размещение объектов капитального строительства, предназначенных для оказания гражданам амбулаторно-поликлинической медицинской помощи (поликлиники, фельдшерские пункты, пункты здравоохранения, центры матери и ребенка, диагностические центры, молочные кухни, станции донорства крови, клинические лаборатории)
14	3.6.1	Объекты культурно-до-суговой деятельности	Размещение зданий, предназначенных для размещения музеев, выставочных залов, художественных галерей, домов культуры, библиотек, кинотеатров и кинозалов, театров, филармоний, концертных залов, планетариев
15	4.1	Деловое управление	Размещение объектов капитального строительства с целью: размещения объектов управленческой деятельности, не связанной с государственным или муниципальным управлением и оказанием услуг, а также с целью обеспечения совершения сделок, не требующих передачи товара в момент их совершения между организациями, в том числе биржевая деятельность (за исключением банковской и страховой деятельности)
16	8.3	Обеспечение внутреннего правопорядка	Размещение объектов капитального строительства, необходимых для подготовки и поддержания в готовности органов внутренних дел, Росгвардии и спасательных служб, в которых существует военизированная служба; размещение объектов гражданской обороны, за исключением объектов гражданской обороны, являющихся частями производственных зданий
17	9.3	Историко-культурная деятельность	Сохранение и изучение объектов культурного наследия народов Российской Федерации (памятников истории и культуры), в том числе: объектов археологического наследия, достопримечательных мест, мест бытования исторических промыслов, производств и ремесел, исторических поселений, недействующих военных и гражданских захоронений, объектов культурного наследия, хозяйственная деятельность, являющаяся историческим промыслом или ремеслом, а также хозяйственная деятельность, обеспечивающая познавательный туризм
18	12.0	Земельные участки (территории) общего пользования	Земельные участки общего пользования. Содержание данного вида разрешенного использования включает в себя содержание видов разрешенного использования с кодами 12.0.1 - 12.0.2

1	2	3	4
19	12.0.1	Улично-дорожная сеть	Размещение объектов улично-дорожной сети: автомобильных дорог, трамвайных путей и пешеходных тротуаров в границах населенных пунктов, пешеходных переходов, бульваров, площадей, проездов, велодорожек и объектов велотранспортной и инженерной инфраструктуры. размещение придорожных стоянок (парковок) транспортных средств в границах городских улиц и дорог, за исключением предусмотренных видами разрешенного использования с кодами 2.7.1, 4.9, 7.2.3, а также некапитальных сооружений, предназначенных для охраны транспортных средств
20	12.0.2	Благоустройство территории	Размещение декоративных, технических, планировочных, конструктивных устройств, элементов озеленения, различных видов оборудования и оформления, малых архитектурных форм, некапитальных нестационарных строений и сооружений, информационных щитов и указателей, применяемых как составные части благоустройства территории, общественных туалетов
21	4.9.2	Стоянка транспортных средств	Размещение стоянок (парковок) легковых автомобилей и других мототранспортных средств, в том числе мотоциклов, мотороллеров, мотоколясок, мопедов, скутеров, за исключением встроенных, пристроенных и встроенно-пристроенных стоянок
22	2.7.2	Размещение гаражей для собственных нужд[3]	Размещение для собственных нужд отдельно стоящих гаражей и (или) гаражей, блокированных общими стенами с другими гаражами в одном ряду, имеющих общие с ними крышу, фундамент и коммуникации

Перечень условно разрешенных видов использования земельных участков и объектов капитального строительства (Ж-2)

Таблица 11

№ п/п	Вид разрешенного использования земельного участка и объекта капитального строительства		Описание видов разрешенного использования земельных участков и объектов капитального строительства
	код	наименование	
1	2.1.1	Малоэтажная многоквартирная жилая застройка	Размещение малоэтажных многоквартирных домов (многоквартирные дома высотой до 4 этажей, включая мансардный). обустройство спортивных и детских площадок, площадок для отдыха. размещение объектов обслуживания жилой застройки во встроенных, пристроенных и встроенно-пристроенных помещениях малоэтажного многоквартирного дома, если общая площадь таких помещений в малоэтажном многоквартирном доме не составляет более 15% общей площади помещений дома
2	4.7	Гостиничное обслуживание	Размещение гостиниц, за исключением апарт-отелей
3	3.7	Религиозное использование	Размещение зданий и сооружений религиозного использования. Содержание данного вида разрешенного использования включает в себя содержание видов разрешенного использования с кодами 3.7.1 – 3.7.2
4	3.2.4	Общежития	Размещение зданий, предназначенных для размещения общежитий, предназначенных для проживания граждан на время их работы, службы или обучения, за исключением зданий, размещение которых предусмотрено содержанием вида разрешенного использования с кодом 4.7

[3] Установлен только в целях реализации положений статьи 3.7 Федерального закона Российской Федерации от 25 октября 2001 года № 137-ФЗ «О введении в действие Земельного кодекса Российской Федерации».

Перечень вспомогательных видов разрешенного использования земельных участков и объектов капитального строительства (Ж-2)

Таблица 12

№ п/п	Вид разрешенного использования земельного участка и объекта капитального строительства		Описание видов разрешенного использования земельных участков и объектов капитального строительства
	код	наименование	
1	4.9	Служебные гаражи	Размещение постоянных или временных гаражей, стоянок для хранения служебного автотранспорта, используемого в целях осуществления видов деятельности, предусмотренных видами разрешенного использования с кодами 3.0, 4.0, а также для стоянки и хранения транспортных средств общего пользования, в том числе в депо

Предельные (минимальные и (или) максимальные) размеры земельных участков и предельные параметры разрешенного строительства, реконструкции объектов капитального строительства (Ж-2)

Таблица 13

№ п/п	Виды разрешенного использования земельных участков и объектов капитального строительства	Предельные параметры разрешенного строительства, реконструкции объектов капитального строительства		Предельные (минимальные и (или) максимальные) размеры земельных участков
		Зона Ж-2	Подзона А (Ж-2/А)	
1	2	3	4	5
1	Среднеэтажная жилая застройка	Минимальные отступы зданий, строений, сооружений: - от красных линий улицы (границ земельного участка, граничащего с улично-дорожной сетью) – 5 м; - от красных линий проездов (границ земельного участка, граничащего с проездом) – 3 м; - от границ земельного участка – 3 м.		Размеры земельных участков устанавливаются в соответствии с документацией по планировке территории, действующими техническими регламентами, нормами и правилами, требованиями градостроительного и земельного законодательства. Для существующих многоквартирных домов размеры земельных участков устанавливаются в соответствии с проектом межевания территории или схемой расположения земельного участка на кадастровом плане территории
		Предельное количество надземных этажей – 7	Предельное количество надземных этажей – 5	
		Максимальный процент застройки в границах земельного участка – 40 %. Минимальный процент озеленения земельного участка – 20 %		
2	Малоэтажная многоквартирная жилая застройка	Минимальные отступы зданий, строений, сооружений: - от красной линии улицы (границ земельного участка, граничащего с улично-дорожной сетью) – 5 м; - от красной линии проезда (границ земельного участка, граничащего с проездом) – 3 м; - от границ земельного участка – 3 м. Предельное количество надземных этажей – 4. Максимальный процент застройки в границах земельного участка – 40 %.		Размеры земельных участков устанавливаются в соответствии с документацией по планировке территории, действующими техническими регламентами, нормами и правилами, требованиями

<table>
<tr><th>1</th><th>2</th><th colspan="2">3</th><th>4</th><th>5</th></tr>
<tr><td></td><td></td><td colspan="2">Минимальный процент озеленения земельного участка – 20 %</td><td></td><td>градостроительного и земельного законодательства.
Для существующих многоквартирных домов размеры земельных участков устанавливаются в соответствии с проектом межевания территории или схемой расположения земельного участка на кадастровом плане территории</td></tr>
<tr><td>3</td><td>Дошкольное, начальное и среднее общее образование</td><td colspan="2">Минимальные отступы зданий, строений, сооружений:
- от красной линии магистральной улицы (границ земельного участка, граничащего с магистральной улицей):
- в городских населенных пунктах – 25 м;
- в сельских населенных пунктах – 10 м;
- от красной линии улицы (границ земельного участка, граничащего с улично-дорожной сетью) – 5 м;
- от красной линии проезда (границ земельного участка, граничащего с проездом) – 3 м;
- от границ земельного участка – 3 м.
Предельное количество надземных этажей – 4.
Максимальный процент застройки в границах земельного участка – 50 %.
Минимальный процент озеленения в границах земельного участка – 20 %.
Иные предельные параметры определяются в соответствии с СП 252.1325800.2016 «Здания дошкольных образовательных организаций. Правила проектирования», СП 251.1325800.2016 «Здания общеобразовательных организаций. Правила проектирования»</td><td></td><td>Не подлежат установлению</td></tr>
<tr><td rowspan="3">4</td><td rowspan="3">Объекты культурно-досуговой деятельности</td><td colspan="2">Минимальные отступы зданий, строений, сооружений:
- от красных линий улицы (границ земельного участка, граничащего с улично-дорожной сетью) – 5 м;
- от красных линий проездов (границ земельного участка, граничащего с проездом) – 3 м;
- от границ земельного участка – 3 м</td><td></td><td rowspan="3">Не подлежат установлению</td></tr>
<tr><td>Предельная высота – 25 м</td><td>Предельная высота – 20 м</td></tr>
<tr><td colspan="2">Максимальный процент застройки в границах земельного участка – 50 %.
Минимальный процент озеленения земельного участка – 40 %</td></tr>
<tr><td>5</td><td>Магазины</td><td colspan="2" rowspan="3">Минимальные отступы зданий, строений, сооружений:
- от красной линии улицы (границ земельного участка, граничащего с улично-дорожной сетью) – 5 м;
- от красной линии проезда (границ земельного участка, граничащего с проездом) – 3 м;
- от границ земельного участка – 3 м</td><td></td><td rowspan="3">Не подлежат установлению</td></tr>
<tr><td>6</td><td>Банковская и страховая деятельность</td></tr>
<tr><td>7</td><td>Общественное питание</td></tr>
<tr><td>8</td><td>Оказание услуг связи</td><td>Предельная высота – 25 м</td><td>Предельная высота – 20 м</td></tr>
</table>

1	2	3	4	5
9	Оказание социальной помощи населению	Максимальный процент застройки в границах земельного участка – 60 %. Минимальный процент озеленения земельного участка – 20 %		
10	Бытовое обслуживание			
11	Деловое управление			
12	Амбулаторно-поликлиническое обслуживание	Минимальные отступы зданий, строений, сооружений: - от красной линии улицы (границ земельного участка, граничащего с улично-дорожной сетью) – 5 м; - от красной линии проезда (границ земельного участка, граничащего с проездом) – 3 м; - от границ земельного участка – 3 м. Предельная высота – 20 м. Максимальный процент застройки в границах земельного участка – 60 %. Минимальный процент озеленения земельного участка – 20 %. Иные предельные параметры не подлежат установлению и определяются в соответствии с СП 158.13330.2014. «Свод правил. Здания и помещения медицинских организаций. Правила проектирования»		Не подлежат установлению
13	Обеспечение внутреннего правопорядка	Минимальные отступы зданий, строений, сооружений: - от красной линии улицы (границ земельного участка, граничащего с улично-дорожной сетью) – 5 м; - от красной линии проезда (границ земельного участка, граничащего с проездом) – 3 м; - от границ земельного участка – 3 м. Иные предельные параметры не подлежат установлению		Не подлежат установлению
14	Служебные гаражи			
15	Обеспечение занятий спортом в помещениях	Минимальные отступы зданий, строений, сооружений: - от красной линии улицы (границ земельного участка, граничащего с улично-дорожной сетью) – 5 м; - от красной линии проезда (границ земельного участка, граничащего с проездом) – 3 м; - от границ земельного участка – 3 м. Максимальный процент застройки в границах земельного участка – 60 %. Минимальный процент озеленения земельного участка – 20 %. Иные предельные параметры не подлежат установлению и определяются в соответствии с СП 332.1325800.2017. «Свод правил. Спортивные сооружения. Правила проектирования»		Не подлежат установлению
16	Предоставление коммунальных услуг	Минимальные отступы зданий, строений, сооружений: - от красной линии улицы (границ земельного участка, граничащего с улично-дорожной сетью) – 5 м; - от красной линии проезда (границ земельного участка, граничащего с проездом) – 3 м; - от границ земельного участка – 3 м. Иные предельные параметры не подлежат установлению. Для линейных объектов предельные параметры определяются документацией по планировке территории с учетом СП 42.13330.2016 «Градостроительство. Планировка и застройка городских и сельских поселений. Актуализированная		Не подлежат установлению

1	2	3	4	5
		редакция СНиП 2.07.01-89*»		
17	Административные здания организаций, обеспечивающих предоставление коммунальных услуг	Минимальные отступы зданий, строений, сооружений: - от красной линии улицы (границ земельного участка, граничащего с улично-дорожной сетью) – 5 м; - от красной линии проезда (границ земельного участка, граничащего с проездом) – 3 м; - от границ земельного участка – 3 м. Предельная высота зданий, строений, сооружений – 20 м. Максимальный процент застройки в границах земельного участка – 60 %. Минимальный процент озеленения земельного участка – 20 %		Не подлежат установлению
18	Религиозное использование	Минимальные отступы зданий, строений, сооружений: - от красной линии улицы (границ земельного участка, граничащего с улично-дорожной сетью) – 5 м; - от красной линии проезда (границ земельного участка, граничащего с проездом) – 3 м; - от границ земельного участка – 3 м. Максимальный процент застройки в границах земельного участка – 50 %. Минимальный процент озеленения земельного участка – 30 %. Иные предельные параметры не подлежат установлению, для православных храмов определяются в соответствии с СП 391.1325800.2017 «Храмы православные. Правила проектирования»		Не подлежат установлению
19	Общежития	Минимальные отступы зданий, строений, сооружений: - от красной линии улицы (границ земельного участка, граничащего с улично-дорожной сетью) – 5 м; - от красной линии проезда (границ земельного участка, граничащего с проездом) – 3 м; - от границ земельного участка – 3 м		Не подлежат установлению
20	Гостиничное обслуживание	Предельная высота – 25	Предельная высота – 20 м	
		Максимальный процент застройки в границах земельного участка – 60 %. Минимальный процент озеленения земельного участка – 20 %		
21	Земельные участки (территории) общего пользования	Не подлежат установлению		Не подлежат установлению
22	Улично-дорожная сеть			
23	Благоустройство территории			
24	Историко-культурная деятельность			
25	Площадки для занятий спортом			
26	Стоянка транспортных средств			
27	Размещение гаражей для собственных нужд			

Расчетные показатели минимально допустимого уровня обеспеченности территории объектами коммунальной, транспортной, социальной инфраструктур и расчетные показатели максимально допустимого уровня территориальной доступности указанных объектов для населения, в случае если в границах территориальной зоны предусматривается осуществление деятельности по комплексному развитию территории (Ж-2)

Таблица 14

№ п/п	Наименование объекта	Расчетная минимальная обеспеченность	Территориальная доступность (не более)
1	2	3	4
1	Объекты электроснабжения	0,5 кВт/ чел.	Не нормируется
2	Объекты газоснабжения	300 куб. м/чел. в год	Не нормируется
3	Объекты водоснабжения	220 л/сут. на 1 чел.	Не нормируется
4	Объекты водоотведения	220 л/сут. на 1 чел.	Не нормируется
5	Плотность улично-дорожной сети	4,0 км/кв. км	Не нормируется
6	Объекты хранения транспорта	70 мест на 100 квартир планируемой застройки, стандартное жилье	800 м пешеходная доступность
7	Озеленённые территории общего пользования (без учёта парков и городских лесов)	15 кв. м/ чел.	Не нормируется
8	Дошкольные образовательные организации общего типа в городском населенном пункте	65 мест на 100 детей в возрасте от 0 до 7 лет, не менее 1 ДОУ на 174 воспитанника	300 м пешеходная доступность
9	То же, специализированного типа	3% от численности детей в возрасте от 1 года до 6 лет	Не нормируется
10	То же, оздоровительные	12% от численности детей в возрасте от 1 года до 6 лет	Не нормируется
11	Общеобразовательные организации среднего общего образования в городском населенном пункте	95 мест на 100 детей в возрасте от 7 до 18 лет, не менее 1 школы на 892 ученика	500 м пешеходная доступность
12	Учреждения дополнительного образования детей, в том числе: - детские школы искусств (музыкальная, художественная, хореографическая)	75 мест на 100 детей в возрасте от 5 до 18 лет 12% охвата детей в возрасте от 6,5 года до 16 лет	30 мин транспортная доступность
13	Помещения для культурно-массовой работы	50 кв. м общей площади на 1000 человек	500 м пешеходная доступность
14	Стационары для взрослых и детей для интенсивного лечения и кратковременного пребывания (многопрофильные больницы, специализированные стационары и медицинские	13,47 коек на 1000 жителей	1 час транспортная доступность

1	2	3	4
	центры, перинатальные центры, родильные дома и др.) со вспомогательными зданиями и сооружениями		
15	Амбулаторно-поликлинические организации, диспансеры без стационара, амбулатории	1 объект на 2000 человек	2 часа транспортная доступность
16	Станция (подстанция) скорой медицинской помощи	1 объект на 10000 человек	15 мин транспортная доступность
17	Территория плоскостных спортивных сооружений (стадионы, корты, спортивные площадки, катки и т.д.)	1949,4 кв. м на 1000 жителей	1 час транспортная доступность
18	Спортивные залы, В том числе: - общего пользования; - специализированные	350 кв. м площади пола на 1000 жителей; 60 кв. м площади пола на 1000 жителей; 190 кв. м площади пола на 1000 жителей	1 час транспортная доступность
19	Помещения для физкультурно-оздоровительных занятий	70 кв. м общей площади на 1000 жителей	500 м пешеходная доступность
20	Объекты общественного питания	8 мест на 1000 жителей	500 м пешеходная доступность
21	Торговые объекты – магазины продовольственных и непродовольственных товаров	100 кв. м торговой площади на 1000 жителей	500 м пешеходная доступность
22	Объекты бытового обслуживания населения	2 рабочих места на 1000 жителей	500 м пешеходная доступность
23	Защитные сооружения гражданской обороны (убежища, укрытия)	1000 мест на 1000 человек населения, оставшегося после эвакуации	500 м пешеходная доступность

151. Строительство (реконструкция) объектов капитального строительства должно осуществляться с учетом обеспечения маломобильным группам населения условий для беспрепятственного доступа к объектам социального назначения.

152. Размещение объектов капитального строительства – объектов общественного питания, бытового обслуживания, объектов гаражного назначения возможно при условии соблюдения нормативных санитарных требований.

153. Архитектурно-градостроительный облик объекта капитального строительства, расположенного (предполагаемого к размещению) на земельном участке с видом разрешенного использования, указанным в таблице 4 настоящих Правил, который находится в границах территорий, установленных на карте градостроительного зонирования настоящих Правил, подлежит согласованию в соответствии с главами 22, 29 настоящих Правил.

Зона застройки малоэтажными жилыми домами (Ж-3)

154. Зона застройки малоэтажными жилыми домами установлена для обеспечения возможности строительства, реконструкции и эксплуатации преимущественно малоэтажных (до 4 надземных этажей, включая мансардный) многоквартирных домов, индивидуальных жилых домов, домов блокированной жилой застройки и сопутствующих объектов в сфере услуг первичной ступени культурно-бытового, коммунального, социального обслуживания, а также сопутствующих объектов инженерной и транспортной инфраструктур.

Перечень основных видов разрешенного использования земельных участков и объектов капитального строительства (Ж-3)

Таблица 15

№ п/п	Вид разрешенного использования земельного участка и объекта капитального строительства		Описание видов разрешенного использования земельных участков и объектов капитального строительства
	код	наименование	
1	2	3	4
1	2.1.1	Малоэтажная многоквартирная жилая застройка	Размещение малоэтажных многоквартирных домов (многоквартирные дома высотой до 4 этажей, включая мансардный). обустройство спортивных и детских площадок, площадок для отдыха. размещение объектов обслуживания жилой застройки во встроенных, пристроенных и встроен-но-пристроенных помещениях малоэтажного многоквартирного дома, если общая площадь таких помещений в малоэтажном многоквартирном доме не составляет более 15% общей площади помещений дома
2	2.1	Для индивидуального жилищного строительства	Размещение жилого дома (отдельно стоящего здания количеством надземных этажей не более чем три, высотой не более двадцати метров, которое состоит из комнат и помещений вспомогательного использования, предназначенных для удовлетворения гражданами бытовых и иных нужд, связанных с их проживанием в таком здании, не предназначенного для раздела на самостоятельные объекты недвижимости). выращивание сельскохозяйственных культур. размещение гаражей для собственных нужд и хозяйственных построек
3	2.3	Блокированная жилая застройка	Размещение жилого дома, блокированного с другим жилым домом (другими жилыми домами) в одном ряду общей боковой стеной (общими боковыми стенами) без проемов и имеющего отдельный выход на земельный участок; разведение декоративных и плодовых деревьев, овощных и ягодных культур; размещение гаражей для собственных нужд и иных вспомогательных сооружений; обустройство спортивных и детских площадок, площадок для отдыха
4	3.1.1	Предоставление коммунальных услуг	Размещение зданий и сооружений, обеспечивающих поставку воды, тепла, электричества, газа, отвод канализационных стоков, очистку и уборку объектов недвижимости (котельных, водозаборов, очистных сооружений, насосных станций, водопроводов, линий электропередач, трансформаторных подстанций, газопроводов, линий связи, телефонных станций, канализаций, стоянок, гаражей и мастерских для обслуживания уборочной и аварийной техники, сооружений, необходимых для сбора и плавки снега)
5	3.1.2	Административные здания организаций, обеспечивающих	Размещение зданий, предназначенных для приема физических и юридических лиц в связи с предоставлением им коммунальных услуг

1	2	3	4
		предоставление коммунальных услуг	
6	3.2.2	Оказание социальной помощи населению	Размещение зданий, предназначенных для служб психологической и бесплатной юридической помощи, социальных, пенсионных и иных служб (службы занятости населения, пункты питания малоимущих граждан), в которых осуществляется прием граждан по вопросам оказания социальной помощи и назначения социальных или пенсионных выплат, а также для размещения общественных некоммерческих организаций: некоммерческих фондов, благотворительных организаций, клубов по интересам
7	3.2.3	Оказание услуг связи	Размещение зданий, предназначенных для размещения пунктов оказания услуг почтовой, телеграфной, междугородней и международной телефонной связи
8	3.3	Бытовое обслуживание	Размещение объектов капитального строительства, предназначенных для оказания населению или организациям бытовых услуг (мастерские мелкого ремонта, ателье, бани, парикмахерские, прачечные, химчистки, похоронные бюро)
9	3.4.1	Амбулаторно-поликлиническое обслуживание	Размещение объектов капитального строительства, предназначенных для оказания гражданам амбулаторно-поликлинической медицинской помощи (поликлиники, фельдшерские пункты, пункты здравоохранения, центры матери и ребенка, диагностические центры, молочные кухни, станции донорства крови, клинические лаборатории)
10	3.5.1	Дошкольное, начальное и среднее общее образование	Размещение объектов капитального строительства, предназначенных для просвещения, дошкольного, начального и среднего общего образования (детские ясли, детские сады, школы, лицеи, гимназии, художественные, музыкальные школы, образовательные кружки и иные организации, осуществляющие деятельность по воспитанию, образованию и просвещению), в том числе зданий, спортивных сооружений, предназначенных для занятия обучающихся физической культурой и спортом
11	3.6.1	Объекты культурно-досуговой деятельности	Размещение зданий, предназначенных для размещения музеев, выставочных залов, художественных галерей, домов культуры, библиотек, кинотеатров и кинозалов, театров, филармоний, концертных залов, планетариев
12	4.4	Магазины	Размещение объектов капитального строительства, предназначенных для продажи товаров, торговая площадь которых составляет до 5000 кв. м
13	4.5	Банковская и страховая деятельность	Размещение объектов капитального строительства, предназначенных для размещения организаций, оказывающих банковские и страховые услуги
14	4.6	Общественное питание	Размещение объектов капитального строительства в целях устройства мест общественного питания (рестораны, кафе, столовые, закусочные, бары)
15	5.1.2	Обеспечение занятий спортом в помещениях	Размещение спортивных клубов, спортивных залов, бассейнов, физкультурно-оздоровительных комплексов в зданиях и сооружениях
16	5.1.3	Площадки для занятий спортом	Размещение площадок для занятия спортом и физкультурой на открытом воздухе (физкультурные площадки, беговые дорожки, поля для спортивной игры)
17	9.3	Историко-культурная деятельность	Сохранение и изучение объектов культурного наследия народов Российской Федерации (памятников истории и культуры), в том числе: объектов археологического наследия, достопримечательных мест, мест бытования исторических промыслов, производств и ремесел, исторических поселений, недействующих военных и гражданских захоронений, объектов культурного наследия, хозяйственная деятельность, являющаяся историческим

1	2	3	4
			промыслом или ремеслом, а также хозяйственная деятельность, обеспечивающая познавательный туризм
18	12.0	Земельные участки (территории) общего пользования	Земельные участки общего пользования. Содержание данного вида разрешенного использования включает в себя содержание видов разрешенного использования с кодами 12.0.1 – 12.0.2
19	12.0.1	Улично-дорожная сеть	Размещение объектов улично-дорожной сети: автомобильных дорог, трамвайных путей и пешеходных тротуаров в границах населенных пунктов, пешеходных переходов, бульваров, площадей, проездов, велодорожек и объектов велотранспортной и инженерной инфраструктуры. размещение придорожных стоянок (парковок) транспортных средств в границах городских улиц и дорог, за исключением предусмотренных видами разрешенного использования с кодами 2.7.1, 4.9, 7.2.3, а также некапитальных сооружений, предназначенных для охраны транспортных средств
20	12.0.2	Благоустройство территории	Размещение декоративных, технических, планировочных, конструктивных устройств, элементов озеленения, различных видов оборудования и оформления, малых архитектурных форм, некапитальных нестационарных строений и сооружений, информационных щитов и указателей, применяемых как составные части благоустройства территории, общественных туалетов
21	4.9.2	Стоянка транспортных средств	Размещение стоянок (парковок) легковых автомобилей и других мототранспортных средств, в том числе мотоциклов, мотороллеров, мотоколясок, мопедов, скутеров, за исключением встроенных, пристроенных и встроенно-пристроенных стоянок
22	14.0	Земельные участки, входящие в состав общего имущества собственников индивидуальных жилых домов в малоэтажном жилом комплексе	Земельные участки, относящиеся к общему имуществу собственников индивидуальных жилых домов в малоэтажном жилом комплексе и предназначенные для удовлетворения потребностей собственников индивидуальных жилых домов в малоэтажном жилом комплексе и (или) для размещения объектов капитального строительства, иного имущества, относящегося к общему имуществу собственников индивидуальных жилых домов в малоэтажном жилом комплексе
23	2.7.2	Размещение гаражей для собственных нужд[4]	Размещение для собственных нужд отдельно стоящих гаражей и (или) гаражей, блокированных общими стенами с другими гаражами в одном ряду, имеющих общие с ними крышу, фундамент и коммуникации

Перечень условно разрешенных видов использования земельных участков и объектов капитального строительства (Ж-3)

Таблица 16

№ п/п	**Вид разрешенного использования земельного участка и объекта капитального строительства**		**Описание видов разрешенного использования земельных участков и объектов капитального строительства**
	код	**наименование**	
1	2	3	4
1	3.2.4	Общежития	Размещение зданий, предназначенных для размещения общежитий, предназначенных для проживания граждан на время их работы, службы или обучения, за исключением

[4] Установлен только в целях реализации положений статьи 3.7 Федерального закона Российской Федерации от 25 октября 2001 года № 137-ФЗ «О введении в действие Земельного кодекса Российской Федерации».

1	2	3	4
			зданий, размещение которых предусмотрено содержанием вида разрешенного использования с кодом 4.7
2	4.7	Гостиничное обслуживание	Размещение гостиниц, за исключением апарт-отелей
3	3.7	Религиозное использование	Размещение зданий и сооружений религиозного использования. Содержание данного вида разрешенного использования включает в себя содержание видов разрешенного использования с кодами 3.7.1 – 3.7.2

Перечень вспомогательных видов разрешенного использования земельных участков и объектов капитального строительства (Ж-3)

Таблица 17

№ п/п	**Вид разрешенного использования земельного участка и объекта капитального строительства**		**Описание видов разрешенного использования земельных участков и объектов капитального строительства**
	код	**наименование**	
1	4.9	Служебные гаражи	Размещение постоянных или временных гаражей, стоянок для хранения служебного автотранспорта, используемого в целях осуществления видов деятельности, предусмотренных видами разрешенного использования с кодами 3.0, 4.0, а также для стоянки и хранения транспортных средств общего пользования, в том числе в депо

Предельные (минимальные и (или) максимальные) размеры земельных участков и предельные параметры разрешенного строительства, реконструкции объектов капитального строительства (Ж-3)

Таблица 18

№ п/п	**Виды разрешенного использования земельных участков и объектов капитального строительства**	**Предельные параметры разрешенного строительства, реконструкции объектов капитального строительства**		**Предельные (минимальные и (или) максимальные) размеры земельных участков**	
		Зона Ж-3, Подзона А (Ж-3/А)	**Подзона Б (Ж-3/Б)**	**Зона Ж-3, Подзона Б (Ж-3/Б)**	**Подзона А (Ж-3/А)**
1	2	3	4	5	6
1	Малоэтажная многоквартирная жилая застройка	Минимальные отступы зданий, строений, сооружений: - от красной линии улицы (границ земельного участка, граничащего с улично-дорожной сетью) – 5 м; - от красной линии проезда (границ земельного участка, граничащего с проездом) – 3 м; - от границ земельного участка – 3 м. Предельное количество надземных этажей – 4		Размеры земельных участков устанавливаются в соответствии с документацией по планировке территории, действующими техническими регламентами, нормами и правилами, требованиями градостроительного и земельного законодательства. Для существующих многоквартирных домов размеры земельных участков устанавливаются в соответствии с проектом межевания территории или схемой расположения земельного участка на кадастровом плане территории	
		–	Иные предельные параметры: предельная высота – 15 м		
		Максимальный процент застройки в границах земельного участка – 40 %. Минимальный процент озеленения земельного участка – 20 %			

<table>
<tr><th>1</th><th>2</th><th colspan="2">3</th><th>4</th><th>5</th><th>6</th></tr>
<tr><td>2</td><td>Для индивидуального жилищного строительства</td><td colspan="2">Минимальные отступы зданий, строений, сооружений:
- от красной линии улицы (границ земельного участка, граничащего с улично-дорожной сетью) – 5 м;
- от красной линии проезда (границ земельного участка, граничащего с проездом) – 3 м;
- от границ земельного участка – 3 м.
Минимальные отступы хозяйственных построек, не являющихся объектами недвижимости, от границ земельного участка – 1 м.
Предельное количество надземных этажей – 3</td><td>Минимальный размер – 400 кв. м.
Максимальный размер –
1200 кв. м</td><td>Минимальный размер – 600 кв. м.
Максимальный размер –
1200 кв. м</td></tr>
<tr><td></td><td></td><td>–</td><td>Иные предельные параметры:
предельная высота – 15 м</td><td></td><td></td></tr>
<tr><td></td><td></td><td colspan="2">Максимальная высота хозяйственных построек – 4 м.
Максимальный процент застройки в границах земельного участка – 40 %.
Минимальный процент озеленения земельного участка – 40 %</td><td></td><td></td></tr>
<tr><td>3</td><td>Блокированная жилая застройка</td><td colspan="2">Минимальные отступы дома блокированной застройки – жилого дома, блокированного с другим жилым домом (другими жилыми домами) в одном ряду общей боковой стеной (общими боковыми стенами):
- от красной линии улицы (границ земельного участка, граничащего с улично-дорожной сетью) – 5 м;
- от красной линии проезда (границ земельного участка, граничащего с проездом) – 3 м;
- от границ земельного участка – 3 м.
Минимальный отступ дома блокированной застройки от границы земельного участка со стороны общей стены между домами блокированной застройки – 0 м.
Минимальные отступы хозяйственных построек, не являющихся объектами недвижимости, от границ земельного участка – 1 м.
Предельное количество надземных этажей – 3</td><td>Минимальный размер под каждым домом блокированной застройки –
200 кв. м.
Максимальный размер под каждым домом блокированной застройки –
400 кв. м</td><td>Минимальный размер под каждым домом блокированной застройки –
250 кв. м.
Максимальный размер под каждым домом блокированной застройки –
400 кв. м</td></tr>
<tr><td></td><td></td><td>–</td><td>Иные предельные параметры:
предельная высота – 15 м</td><td></td><td></td></tr>
<tr><td></td><td></td><td colspan="2">Максимальная высота хозяйственных построек – 4 м.
Максимальный процент застройки в границах земельного участка – 70 %.
Минимальный процент озеленения земельного участка – 15 %</td><td></td><td></td></tr>
<tr><td>4</td><td>Предоставление коммунальных услуг</td><td colspan="2">Минимальные отступы зданий, строений, сооружений:
- от красной линии улицы (границ</td><td colspan="2">Не подлежат установлению</td></tr>
</table>

1	2	3	4	5	6
		земельного участка, граничащего с улично-дорожной сетью) – 5 м; - от красной линии проезда (границ земельного участка, граничащего с проездом) – 3 м; - от границ земельного участка – 3 м. Максимальный процент застройки в границах земельного участка – 60 %. Минимальный процент озеленения земельного участка – 20 %. Иные предельные параметры не подлежат установлению. Для линейных объектов предельные параметры не подлежат установлению и определяются документацией по планировке территории с учетом СП 42.13330.2016. «Свод правил. Градостроительство. Планировка и застройка городских и сельских поселений. Актуализированная редакция СНиП 2.07.01-89*»			
5	Административные здания организаций, обеспечивающих предоставление коммунальных услуг	Минимальные отступы зданий, строений, сооружений: - от красной линии улицы (границ земельного участка, граничащего с улично-дорожной сетью) – 5 м; - от красной линии проезда (границ земельного участка, граничащего с проездом) – 3 м; - от границ земельного участка – 3 м		Не подлежат установлению	
6	Оказание социальной помощи населению	Предельная высота – 16 м	Предельная высота – 15 м		
7	Магазины	Максимальный процент застройки в границах земельного участка – 60 %. Минимальный процент озеленения земельного участка – 20 %			
8	Банковская и страховая деятельность				
9	Общественное питание				
10	Оказание услуг связи				
11	Бытовое обслуживание				
12	Амбулаторно-поликлиническое обслуживание	Минимальные отступы зданий, строений, сооружений: - от красной линии улицы (границ земельного участка, граничащего с улично-дорожной сетью) – 5 м; - от красной линии проезда (границ земельного участка, граничащего с проездом) – 3 м; - от границ земельного участка – 3 м		Не подлежат установлению	
		Предельная высота – 16 м	Предельная высота – 15 м		
		Максимальный процент застройки в границах земельного участка – 60 %. Минимальный процент озеленения земельного участка – 20%. Иные предельные параметры не подлежат установлению и определяются в соответствии с СП 158.13330.2014. «Свод правил. Здания			

1	2	3	4	5	6
		и помещения медицинских организаций. Правила проектирования»			
13	Дошкольное, начальное и среднее общее образование	Минимальные отступы зданий, строений, сооружений: - от красной линии магистральной улицы (границ земельного участка, граничащего с магистральной улицей): - в городских населенных пунктах – 25 м; - в сельских населенных пунктах – 10 м; - от красной линии улицы (границ земельного участка, граничащего с улично-дорожной сетью) – 5 м; - от красной линии проезда (границ земельного участка, граничащего с проездом) – 3 м; - от границ земельного участка – 3 м. Предельное количество надземных этажей – 4		Не подлежат установлению	
		–	Иные предельные параметры: предельная высота – 15 м		
		Максимальный процент застройки в границах земельного участка – 50 %. Минимальный процент озеленения земельного участка – 20 %. Иные предельные параметры не подлежат установлению и определяются в соответствии с СП 252.1325800.2016 «Здания дошкольных образовательных организаций. Правила проектирования», СП 251.1325800.2016 «Здания общеобразовательных организаций. Правила проектирования»			
14	Объекты культурно-досуговой деятельности	Минимальные отступы зданий, строений, сооружений: - от красной линии улицы (границ земельного участка, граничащего с улично-дорожной сетью) – 5 м; - от красной линии проезда (границ земельного участка, граничащего с проездом) – 3 м; - от границ земельного участка – 3 м		Не подлежат установлению	
		Предельная высота – 16 м	Предельная высота – 15 м		
		Максимальный процент застройки в границах земельного участка – 50 %. Минимальный процент озеленения земельного участка – 30 %			
15	Обеспечение занятий спортом в помещениях	Минимальные отступы зданий, строений, сооружений: - от красной линии улицы (границ земельного участка, граничащего с улично-дорожной сетью) – 5 м; - от красной линии проезда (границ земельного участка, граничащего с проездом) – 3 м; - от границ земельного участка – 3 м		Не подлежат установлению	
		Предельная высота – 16 м	Предельная высота – 15 м		

1	2	3	4	5	6
		Максимальный процент застройки в границах земельного участка – 60 %. Минимальный процент озеленения земельного участка – 20 %. Иные предельные параметры не подлежат установлению и определяются в соответствии с СП 332.1325800.2017. «Свод правил. Спортивные сооружения. Правила проектирования»			
16	Общежития	Минимальные отступы зданий, строений, сооружений: - от красной линии улицы (границ земельного участка, граничащего с улично-дорожной сетью) – 5 м; - от красной линии проезда (границ земельного участка, граничащего с проездом) – 3 м; - от границ земельного участка – 3 м		Не подлежат установлению	
17	Гостиничное обслуживание				
		Предельная высота – 16 м	Предельная высота – 15 м		
		Максимальный процент застройки в границах земельного участка – 60 %. Минимальный процент озеленения земельного участка – 20 %			
18	Религиозное использование	Минимальные отступы зданий, строений, сооружений: - от красной линии улицы (границ земельного участка, граничащего с улично-дорожной сетью) – 5 м; - от красной линии проезда (границ земельного участка, граничащего с проездом) – 3 м; - от границ земельного участка – 3 м		Не подлежат установлению	
		Предельная высота – 16 м	Предельная высота – 15 м		
		Максимальный процент застройки в границах земельного участка – 60 %. Минимальный процент озеленения земельного участка – 20 %. Иные предельные параметры не подлежат установлению, для православных храмов определяются в соответствии с СП 391.1325800.2017 «Храмы православные. Правила проектирования»			
19	Служебные гаражи	Минимальные отступы зданий, строений, сооружений: - от красной линии улицы (границ земельного участка, граничащего с улично-дорожной сетью) – 5 м; - от красной линии проезда (границ земельного участка, граничащего с проездом) – 3 м; - от границ земельного участка – 3 м. Иные предельные параметры не подлежат установлению		Не подлежат установлению	
20	Земельные участки (территории) общего пользования	Не подлежат установлению		Не подлежат установлению	

1	2	3	4	5	6
21	Улично-дорожная сеть				
22	Благоустройство территории				
23	Историко-культурная деятельность				
24	Площадки для занятий спортом				
25	Стоянка транспортных средств				
26	Размещение гаражей для собственных нужд				
27	Земельные участки, входящие в состав общего имущест-ва собственников индивидуальных жилых домов в малоэтажном жилом комплексе				

Расчетные показатели минимально допустимого уровня обеспеченности территории объектами коммунальной, транспортной, социальной инфраструктур и расчетные показатели максимально допустимого уровня территориальной доступности указанных объектов для населения, в случае если в границах территориальной зоны предусматривается осуществление деятельности по комплексному развитию территории (Ж-3)

Таблица 19

№ п/п	**Наименование объекта**	**Расчетная минимальная обеспеченность**	**Территориальная доступность (не более)**
1	2	3	4
1	Объекты электроснабжения	0,5 кВт/ чел.	Не нормируется
2	Объекты газоснабжения	300 куб. м/чел. в год	Не нормируется
3	Объекты водоснабжения	220 л/сут. на 1 чел.	Не нормируется
4	Объекты водоотведения	220 л/сут. на 1 чел.	Не нормируется
5	Плотность улично-дорожной сети	4,0 км/кв. км	Не нормируется
6	Объекты хранения транспорта	70 мест на 100 квартир планируемой застройки, стандартное жилье	800 м пешеходная доступность
7	Озеленённые территории общего пользования (без учёта парков и городских лесов)	15 кв. м/ чел.	Не нормируется
8	Дошкольные образовательные организации общего типа в городском населенном пункте	65 мест на 100 детей в возрасте от 0 до 7 лет, не менее 1 ДОУ на 174 воспитанника	300 м пешеходная доступность

1	2	3	4
9	Дошкольные образовательные организации общего типа в сельском населенном пункте	45 мест на 100 детей в возрасте от 0 до 7 лет, не менее 1 ДОУ на 174 воспитанника	300 м пешеходная доступность
10	То же, специализированного типа	3% от численности детей в возрасте от 1 года до 6 лет	Не нормируется
11	То же, оздоровительные	12% от численности детей в возрасте от 1 года до 6 лет	Не нормируется
12	Общеобразовательные организации среднего общего образования в городском населенном пункте	95 мест на 100 детей в возрасте от 7 до 18 лет, не менее 1 школы на 892 ученика	500 м пешеходная доступность
13	Общеобразовательные организации среднего общего образования в сельском населенном пункте	45 мест на 100 детей в возрасте от 7 до 18 лет, не менее 1 школы на 201 ученика	30 мин транспортная доступность
14	Учреждения дополнительного образования детей, в том числе: - детские школы искусств (музыкальная, художественная, хореографическая)	75 мест на 100 детей в возрасте от 5 до 18 лет 12% охвата детей В возрасте от 6,5 года до16 лет	30 мин транспортная доступность
15	Помещения для культур-но-массовой работы	50 кв. м общей площади на 1000 человек	500 м пешеходная доступность
16	Стационары для взрослых и детей для интенсивного лечения и кратковременного пребывания (многопрофильные больницы, специализированные стационары и медицинские центры, перинатальные центры, родильные дома и др.) со вспомогательными зданиями и сооружениями	13,47 коек на 1000 жителей	1 час транспортная доступность
17	Амбулаторно-поликлини-ческие организации, диспансеры без стационара, амбулатории	1 объект на 2000 человек	2 часа транспортная доступность
18	Станция (подстанция) скорой медицинской помощи	1 объект на 10000 человек	15 мин транспортная доступность
19	Территория плоскостных спортивных сооружений (стадионы, корты, спортивные площадки, катки и т.д.)	1949,4 кв. м на 1000 жителей	1 час транспортная доступность
20	Спортивные залы, В том числе: - общего пользования; - специализированные	350 кв. м площади пола на 1000 жителей; 60 кв. м площади пола на 1000 жителей; 190 кв. м площади пола на 1000 жителей	1 час транспортная доступность
21	Помещения для физкультурно-оздорови-тельных занятий	70 кв. м общей площади на 1000 жителей	500 м пешеходная доступность
22	Объекты общественного питания	8 мест на 1000 жителей	500 м пешеходная доступность

1	2	3	4
23	Торговые объекты – магазины продовольственных и непродовольственных товаров	100 кв. м торговой площади на 1000 жителей	500 м пешеходная доступность
24	Объекты бытового обслуживания населения	2 рабочих места на 1000 жителей	500 м пешеходная доступность
25	Защитные сооружения гражданской обороны (убежища, укрытия)	1000 мест на 1000 человек населения, оставшегося после эвакуации	500 м пешеходная доступность

155. Строительство (реконструкция) объектов капитального строительства должно осуществляться с учетом обеспечения маломобильным группам населения условий для беспрепятственного доступа к объектам социального назначения.

156. Размещение объектов капитального строительства – объектов общественного питания, бытового обслуживания, объектов гаражного назначения возможно при условии соблюдения нормативных санитарных требований.

157. Архитектурно-градостроительный облик объекта капитального строительства, расположенного (предполагаемого к размещению) на земельном участке с видом разрешенного использования, указанным в таблице 4 настоящих Правил, который находится в границах территорий, установленных на карте градостроительного зонирования настоящих Правил, подлежит согласованию в соответствии с главами 22, 29 настоящих Правил.

Зона застройки индивидуальными жилыми домами (Ж-4)

158. Зона застройки индивидуальными жилыми домами установлена для обеспечения возможности строительства, реконструкции и эксплуатации в равной мере объектов индивидуального жилищного строительства, домов блокированной застройки и сопутствующих объектов в сфере услуг первичной ступени культурно-бытового, коммунального, социального обслуживания, а также сопутствующих объектов инженерной и транспортной инфраструктур.

Перечень основных видов разрешенного использования земельных участков и объектов капитального строительства (Ж-4)

Таблица 20

№ п/п	**Вид разрешенного использования земельного участка и объекта капитального строительства**		**Описание видов разрешенного использования земельных участков и объектов капитального строительства**
	код	**наименование**	
1	2	3	4
1	2.1	Для индивидуального жилищного строительства	Размещение жилого дома (отдельно стоящего здания количеством надземных этажей не более чем три, высотой не более двадцати метров, которое состоит из комнат и помещений вспомогательного использования, предназначенных для удовлетворения гражданами бытовых и иных нужд, связанных с их проживанием в таком здании, не предназначенного для раздела на самостоятельные объекты недвижимости); выращивание сельскохозяйственных культур;

1	2	3	4
			размещение гаражей для собственных нужд и хозяйственных построек
2	2.2	Для ведения личного подсобного хозяйства (приусадебный земельный участок)[5]	Размещение жилого дома, указанного в описании вида разрешенного использования с кодом 2.1; производство сельскохозяйственной продукции; размещение гаража и иных вспомогательных сооружений; содержание сельскохозяйственных животных
3	2.3	Блокированная жилая застройка	Размещение жилого дома, блокированного с другим жилым домом (другими жилыми домами) в одном ряду общей боковой стеной (общими боковыми стенами) без проемов и имеющего отдельный выход на земельный участок; разведение декоративных и плодовых деревьев, овощных и ягодных культур; размещение гаражей для собственных нужд и иных вспомогательных сооружений; обустройство спортивных и детских площадок, площадок для отдыха
4	3.1.1	Предоставление коммунальных услуг	Размещение зданий и сооружений, обеспечивающих поставку воды, тепла, электричества, газа, отвод канализационных стоков, очистку и уборку объектов недвижимости (котельных, водозаборов, очистных сооружений, насосных станций, водопроводов, линий электропередач, трансформаторных подстанций, газопроводов, линий связи, телефонных станций, канализаций, стоянок, гаражей и мастерских для обслуживания уборочной и аварийной техники, сооружений, необходимых для сбора и плавки снега)
5	3.1.2	Административные здания организаций, обеспечивающих предоставление коммунальных услуг	Размещение зданий, предназначенных для приема физических и юридических лиц в связи с предоставлением им коммунальных услуг
6	3.2.2	Оказание социальной помощи населению	Размещение зданий, предназначенных для служб психологической и бесплатной юридической помощи, социальных, пенсионных и иных служб (службы занятости населения, пункты питания малоимущих граждан), в которых осуществляется прием граждан по вопросам оказания социальной помощи и назначения социальных или пенсионных выплат, а также для размещения общественных некоммерческих организаций: некоммерческих фондов, благотворительных организаций, клубов по интересам
7	3.2.3	Оказание услуг связи	Размещение зданий, предназначенных для размещения пунктов оказания услуг почтовой, телеграфной, междугородней и международной телефонной связи
8	3.3	Бытовое обслуживание	Размещение объектов капитального строительства, предназначенных для оказания населению или организациям бытовых услуг (мастерские мелкого ремонта, ателье, бани, парикмахерские, прачечные, химчистки, похоронные бюро)
9	3.4.1	Амбулаторно-поликлини-ческое обслуживание	Размещение объектов капитального строительства, предназначенных для оказания гражданам амбулаторно-поликлинической медицинской помощи (поликлиники, фельдшерские пункты, пункты здравоохранения, центры матери и ребенка, диагностические центры, молочные кухни, станции донорства крови, клинические лаборатории)
10	3.5.1	Дошкольное, начальное и среднее общее образование	Размещение объектов капитального строительства, предназначенных для просвещения, дошкольного, начального и среднего общего образования (детские ясли, детские сады, школы, лицеи, гимназии, художественные, музыкальные школы, образовательные кружки и иные организации, осуществляющие деятельность по воспитанию, образованию

[5] Установлен для применения в сельских населенных пунктах.

1	2	3	4
			и просвещению), в том числе зданий, спортивных сооружений, предназначенных для занятия обучающихся физической культурой и спортом
11	3.6.1	Объекты культурно-досуговой деятельности	Размещение зданий, предназначенных для размещения музеев, выставочных залов, художественных галерей, домов культуры, библиотек, кинотеатров и кинозалов, театров, филармоний, концертных залов, планетариев
12	4.4	Магазины	Размещение объектов капитального строительства, предназначенных для продажи товаров, торговая площадь которых составляет до 5000 кв. м
13	4.6	Общественное питание	Размещение объектов капитального строительства в целях устройства мест общественного питания (рестораны, кафе, столовые, закусочные, бары)
14	5.1.2	Обеспечение занятий спортом в помещениях	Размещение спортивных клубов, спортивных залов, бассейнов, физкультурно-оздоровительных комплексов в зданиях и сооружениях
15	5.1.3	Площадки для занятий спортом	Размещение площадок для занятия спортом и физкультурой на открытом воздухе (физкультурные площадки, беговые дорожки, поля для спортивной игры)
16	9.3	Историко-культурная деятельность	Сохранение и изучение объектов культурного наследия народов Российской Федерации (памятников истории и культуры), в том числе: объектов археологического наследия, достопримечательных мест, мест бытования исторических промыслов, производств и ремесел, исторических поселений, недействующих военных и гражданских захоронений, объектов культурного наследия, хозяйственная деятельность, являющаяся историческим промыслом или ремеслом, а также хозяйственная деятельность, обеспечивающая познавательный туризм
17	12.0	Земельные участки (территории) общего пользования	Земельные участки общего пользования. Содержание данного вида разрешенного использования включает в себя содержание видов разрешенного использования с кодами 12.0.1 – 12.0.2
18	12.0.1	Улично-дорожная сеть	Размещение объектов улично-дорожной сети: автомобильных дорог, трамвайных путей и пешеходных тротуаров в границах населенных пунктов, пешеходных переходов, бульваров, площадей, проездов, велодорожек и объектов велотранспортной и инженерной инфраструктуры. размещение придорожных стоянок (парковок) транспортных средств в границах городских улиц и дорог, за исключением предусмотренных видами разрешенного использования с кодами 2.7.1, 4.9, 7.2.3, а также некапитальных сооружений, предназначенных для охраны транспортных средств
19	12.0.2	Благоустройство территории	Размещение декоративных, технических, планировочных, конструктивных устройств, элементов озеленения, различных видов оборудования и оформления, малых архитектурных форм, некапитальных нестационарных строений и сооружений, информационных щитов и указателей, применяемых как составные части благоустройства территории, общественных туалетов
20	4.9.2	Стоянка транспортных средств	Размещение стоянок (парковок) легковых автомобилей и других мототранспортных средств, в том числе мотоциклов, мотороллеров, мотоколясок, мопедов, скутеров, за исключением встроенных, пристроенных и встроенно-пристроенных стоянок
21	14.0	Земельные участки, входящие в состав общего имущества	Земельные участки, относящиеся к общему имуществу собственников индивидуальных жилых домов в малоэтажном жилом комплексе и предназначенные для удовлетворения

1	2	3	4
		собственников индивидуальных жилых домов в малоэтажном жилом комплексе	потребностей собственников индивидуальных жилых домов в малоэтажном жилом комплексе и (или) для размещения объектов капитального строительства, иного имущества, относящегося к общему имуществу собственников индивидуальных жилых домов в малоэтажном жилом комплексе
22	2.7.2	Размещение гаражей для собственных нужд[6]	Размещение для собственных нужд отдельно стоящих гаражей и (или) гаражей, блокированных общими стенами с другими гаражами в одном ряду, имеющих общие с ними крышу, фундамент и коммуникации

Перечень условно разрешенных видов использования земельных участков и объектов капитального строительства (Ж-4)

Таблица 21

№ п/п	Вид разрешенного использования земельного участка и объекта капитального строительства		Описание видов разрешенного использования земельных участков и объектов капитального строительства
	код	наименование	
1	13.2	Ведение садоводства	Осуществление отдыха и (или) выращивания гражданами для собственных нужд сельскохозяйственных культур; размещение для собственных нужд садового дома, жилого дома, указанного в описании вида разрешенного использования с кодом 2.1, хозяйственных построек и гаражей для собственных нужд
2	13.1	Ведение огородничества	Осуществление отдыха и (или) выращивания гражданами для собственных нужд сельскохозяйственных культур. Размещение хозяйственных построек, не являющихся объектами недвижимости, предназначенных для хранения инвентаря и урожая сельскохозяйственных культур
3	4.7	Гостиничное обслуживание	Размещение гостиниц, за исключением апарт-отелей

Перечень вспомогательных видов разрешенного использования земельных участков и объектов капитального строительства (Ж-4)

Таблица 22

№ п/п	Вид разрешенного использования земельного участка и объекта капитального строительства		Описание видов разрешенного использования земельных участков и объектов капитального строительства
	код	наименование	
1	4.9	Служебные гаражи	Размещение постоянных или временных гаражей, стоянок для хранения служебного автотранспорта, используемого в целях осуществления видов деятельности, предусмотренных видами разрешенного использования с кодами 3.0, 4.0, а также для стоянки и хранения транспортных средств общего пользования, в том числе в депо

[6] Установлен только в целях реализации положений статьи 3.7 Федерального закона Российской Федерации от 25 октября 2001 года № 137-ФЗ «О введении в действие Земельного кодекса Российской Федерации».

Предельные (минимальные и (или) максимальные) размеры земельных участков и предельные параметры разрешенного строительства, реконструкции объектов капитального строительства (Ж-4)

Таблица 23

№ п/п	Виды разрешенного использования земельных участков и объектов капитального строительства	Предельные параметры разрешенного строительства, реконструкции объектов капитального строительства	Предельные (минимальные и (или) максимальные) размеры земельных участков	
			Зона Ж-4	Подзона А (Ж-4/А)
1	2	3	5	6
1	Для индивидуального жилищного строительства	Минимальные отступы зданий, строений, сооружений: - от красной линии улицы (границ земельного участка, граничащего с улично-дорожной сетью) – 5 м; - от красной линии проезда (границ земельного участка, граничащего с проездом) – 3 м; - от границ земельного участка – 3 м. Минимальные отступы хозяйственных построек, не являющихся объектами недвижимости, от границ земельного участка – 1 м. Предельное количество надземных этажей – 3. Максимальный процент застройки в границах земельного участка – 40 %. Минимальный процент озеленения в границах земельного участка – 40 %	Минимальный размер – 400 кв. м. Максимальный размер – 1200 кв. м	Минимальный размер – 600 кв. м. Максимальный размер – 1200 кв. м
2	Для ведения личного подсобного хозяйства (приусадебный земельный участок)	Минимальные отступы зданий, строений, сооружений: - от красной линии улицы (границ земельного участка, граничащего с улично-дорожной сетью) – 5 м; - от красной линии проезда (границ земельного участка, граничащего с проездом) – 3 м; - от границ земельного участка – 3 м; Минимальные отступы хозяйственных построек, от границ земельного участка – 1 м. Предельное количество надземных этажей – 3. Максимальная высота хозяйственных построек – 4 м. Максимальный процент застройки в границах земельного участка – 40 %. Минимальный процент озеленения земельного участка – 20 %	Минимальный размер – 10 кв. м. Максимальный размер – 1500 кв. м[7]; максимальный размер – 5000 кв. м	Минимальный размер – 100 кв. м. Максимальный размер – 1500 кв. м[7]; максимальный размер – 5000 кв. м
3	Блокированная жилая застройка	Минимальные отступы дома блокированной застройки – жилого дома, блокированного с другим жилым домом (другими жилыми домами) в одном ряду общей боковой стеной	Минимальный размер под каждым домом блокированной застройки –	Минимальный размер под каждым домом блокированной застройки –

[7] Установлен для сельских населенных пунктов: поселки Дорожный, Кутузово, Орловка, Малое Васильково, Невское, Малое Исаково, Большое Исаково, Прибрежное, Родники, Малое Луговое, Луговое, Малое Лесное, Лесное, Новое Лесное, Новое, Дружный, Дорожное, Ласкино, Ново-Дорожный, Поддубное, Ласкино, Шоссейное, Голубево.

1	2	3	5	6
		(общими боковыми стенами): - от красной линии улицы (границ земельного участка, граничащего с улично-дорожной сетью) – 5 м; - от красной линии проезда (границ земельного участка, граничащего с проездом) – 3 м; - от границ земельного участка – 3 м. Минимальный отступ дома блокированной застройки от границы земельного участка со стороны общей стены между домами блокированной застройки – 0 м. Минимальные отступы хозяйственных построек, не являющихся объектами недвижимости, от границ земельного участка – 1 м. Предельное количество надземных этажей – 3. Максимальный процент застройки в границах земельного участка – 70 %. Минимальный процент озеленения в границах земельного участка – 15 %	200 кв. м Максимальный размер под каждым домом блокированной застройки – 400 кв. м	250 кв. м Максимальный размер под каждым домом блокированной застройки – 400 кв. м
4	Ведение огородничества	Минимальные отступы хозяйственных построек, не являющихся объектами недвижимости: - от красной линии улицы (границ земельного участка, граничащего с улично-дорожной сетью) – 5 м; - от красной линии проезда (границ земельного участка, граничащего с проездом) – 3 м; - от границ земельного участка – 1 м. Максимальная высота хозяйственных построек – 4 м	Минимальный размер – 50 кв. м. Максимальный размер – 1200 кв. м	
5	Ведение садоводства	Минимальные отступы зданий, строений: - от красной линии улицы (границ земельного участка, граничащего с улично-дорожной сетью) – 5 м; - от красной линии проезда (границ земельного участка, граничащего с проездом) – 3 м; - от границ земельного участка до садового (жилого) дома – 3 м. Минимальные отступы хозяйственных построек, не являющихся объектами недвижимости, от границ земельного участка – 1 м. Предельное количество надземных этажей – 3. Максимальная высота хозяйственных построек – 4 м. Максимальный процент застройки в границах земельного участка – 20 %	Минимальный размер – 300 кв. м. Максимальный размер – 1200 кв. м	
6	Предоставление коммунальных услуг	Минимальные отступы зданий, строений, сооружений: - от красной линии улицы (границ земельного участка, граничащего с улично-дорожной сетью) – 5 м; - от красной линии проезда (границ	Не подлежат установлению	

1	2	3	5	6
		земельного участка, граничащего с проездом) – 3 м; - от границ земельного участка – 3 м. Максимальный процент застройки в границах земельного участка – 60 %. Минимальный процент озеленения земельного участка – 20 %. Иные предельные параметры не подлежат установлению. Для линейных объектов предельные параметры не подлежат установлению и определяются документацией по планировке территории с учетом СП 42.13330.2016. «Свод правил. Градостроительство. Планировка и застройка городских и сельских поселений. Актуализированная редакция СНиП 2.07.01-89»		
7	Административные здания организаций, обеспечивающих предоставление коммунальных услуг	Минимальные отступы зданий, строений, сооружений: - от красной линии улицы (границ земельного участка, граничащего с улично-дорожной сетью) – 5 м; - от красной линии проезда (границ земельного участка, граничащего с проездом) – 3 м; - от границ земельного участка – 3 м. Предельная высота – 13 м. Максимальный процент застройки в границах земельного участка – 60 %. Минимальный процент озеленения земельного участка – 20 %	Не подлежат установлению	
8	Оказание социальной помощи населению			
9	Магазины			
10	Общественное питание			
11	Оказание услуг связи			
12	Бытовое обслуживание			
13	Гостиничное обслуживание			
14	Амбулаторно-поликли-ническое обслуживание	Минимальные отступы зданий, строений, сооружений: - от красной линии улицы (границ земельного участка, граничащего с улично-дорожной сетью) – 5 м; - от красной линии проезда (границ земельного участка, граничащего с проездом) – 3 м; - от границ земельного участка – 3 м. Предельная высота – 13 м. Максимальный процент застройки в границах земельного участка – 60 %. Минимальный процент озеленения земельного участка – 20 %. Иные предельные параметры не подлежат установлению и определяются в соответствии с СП 158.13330.2014. «Свод правил. Здания и помещения медицинских организаций. Правила проектирования»	Не подлежат установлению	
15	Дошкольное, начальное и среднее общее образование	Минимальные отступы зданий, строений, сооружений: - от красной линии магистральной улицы (границ земельного участка, граничащего с магистральной улицей): - в городских населенных пунктах – 25 м;	Не подлежат установлению	

1	2	3	5	6
		- в сельских населенных пунктах – 10 м; - от красной линии улицы (границ земельного участка, граничащего с улично-дорожной сетью) – 5 м; -от красной линии проезда (границ земельного участка, граничащего с проездом) – 3 м; - от границ земельного участка 3 м. Предельное количество надземных этажей – 3. Максимальный процент застройки в границах земельного участка – 50 %. Минимальный процент озеленения земельного участка – 20 %. Иные предельные параметры не подлежат установлению и определяются в соответствии с СП 252.1325800.2016 «Здания дошкольных образовательных организаций. Правила проектирования», СП 251.1325800.2016 «Здания общеобразовательных организаций. Правила проектирования»		
16	Объекты культурно-досуговой деятельности	Минимальные отступы зданий, строений, сооружений: - от красной линии улицы (границ земельного участка, граничащего с улично-дорожной сетью) – 5 м; - от красной линии проезда (границ земельного участка, граничащего с проездом) – 3 м; - от границ земельного участка – 3 м. Предельная высота – 13 м. Максимальный процент застройки в границах земельного участка – 50 %. Минимальный процент озеленения земельного участка – 30 %	Не подлежат установлению	
17	Обеспечение занятий спортом в помещениях	Минимальные отступы зданий, строений, сооружений: - от красной линии улицы (границ земельного участка, граничащего с улично-дорожной сетью) – 5 м; - от красной линии проезда (границ земельного участка, граничащего с проездом) – 3 м; - от границ земельного участка – 3 м. Максимальный процент застройки в границах земельного участка – 60 %. Минимальный процент озеленения земельного участка – 20 %. Иные предельные параметры не подлежат установлению и определяются в соответствии с СП 332.1325800.2017. «Свод правил. Спортивные сооружения. Правила проектирования»	Не подлежат установлению	

1	2	3	5	6
18	Служебные гаражи	Минимальные отступы зданий, строений, сооружений: - от красной линии улицы (границ земельного участка, граничащего с улично-дорожной сетью) – 5 м; - от красной линии проезда (границ земельного участка, граничащего с проездом) – 3 м. Иные предельные параметры не подлежат установлению	Не подлежат установлению	
19	Земельные участки (территории) общего пользования	Не подлежат установлению	Не подлежат установлению	
20	Улично-дорожная сеть			
21	Благоустройство территории			
22	Историко-культурная деятельность			
23	Площадки для занятий спортом			
24	Стоянка транспортных средств			
25	Размещение гаражей для собственных нужд			
26	Земельные участки, входящие в состав общего имущества собственников индивидуальных жилых домов в малоэтажном жилом комплексе			

159. Строительство (реконструкция) объектов капитального строительства должно осуществляться с учетом обеспечения маломобильным группам населения условий для беспрепятственного доступа к объектам социального назначения.

160. Размещение объектов капитального строительства – объектов общественного питания, бытового обслуживания, объектов гаражного назначения возможно при условии соблюдения нормативных санитарных требований.

Расчетные показатели минимально допустимого уровня обеспеченности территории объектами коммунальной, транспортной, социальной инфраструктур и расчетные показатели максимально допустимого уровня территориальной доступности указанных объектов для населения, в случае если в границах территориальной зоны предусматривается осуществление деятельности по комплексному развитию территории (Ж-4)

Таблица 24

№ п/п	Наименование объекта	Расчетная минимальная обеспеченность	Территориальная доступность (не более)
1	2	3	4
1	Объекты электроснабжения	0,5 кВт/ чел.	Не нормируется

1	2	3	4
2	Объекты газоснабжения	300 куб. м/чел. в год	Не нормируется
3	Объекты водоснабжения	220 л/сут. на 1 чел.	Не нормируется
4	Объекты водоотведения	220 л/сут. на 1 чел.	Не нормируется
5	Плотность улично-дорожной сети	4,0 км/кв. км	Не нормируется
6	Озеленённые территории общего пользования (без учёта парков и городских лесов)	15 кв. м/ чел.	Не нормируется
7	Дошкольные образовательные организации общего типа в сельском населенном пункте	45 мест на 100 детей в возрасте от 0 до 7 лет, не менее 1 ДОУ на 174 воспитанника	300 м пешеходная доступность
8	То же, специализированного типа	3% от численности детей в возрасте от 1 года до 6 лет	Не нормируется
9	То же, оздоровительные	12% от численности детей в возрасте от 1 года до 6 лет	Не нормируется
10	Общеобразовательные организации среднего общего образования в сельском населенном пункте	45 мест на 100 детей в возрасте от 7 до 18 лет, не менее 1 школы на 201 ученика	30 мин транспортная доступность
11	Учреждения дополнительного образования детей, в том числе: - детские школы искусств (музыкальная, художественная, хореографическая)	75 мест на 100 детей в возрасте от 5 до 18 лет 12% охвата детей В возрасте от 6,5 года до 16 лет	30 мин транспортная доступность
12	Помещения для культур-но-массовой работы	50 кв. м общей площади на 1000 человек	500 м пешеходная доступность
13	Стационары для взрослых и детей для интенсивного лечения и кратковременного пребывания (многопрофильные больницы, специализированные стационары и медицинские центры, перинатальные центры, родильные дома и др.) со вспомогательными зданиями и сооружениями	13,47 коек на 1000 жителей	1 час транспортная доступность
14	Амбулаторно-поликлини-ческие организации, диспансеры без стационара, амбулатории	1 объект на 2000 человек	2 часа транспортная доступность
15	Станция (подстанция) скорой медицинской помощи	1 объект на 10000 человек	15 мин транспортная доступность
16	Территория плоскостных спортивных сооружений (стадионы, корты, спортивные площадки, катки и т.д.)	1949,4 кв. м на 1000 жителей	1 час транспортная доступность
17	Спортивные залы, В том числе: - общего пользования; - специализированные	350 кв. м площади пола на 1000 жителей; 60 кв. м площади пола на 1000 жителей; 190 кв. м площади пола на 1000 жителей	1 час транспортная доступность

1	2	3	4
18	Помещения для физкультурно-оздорови-тельных занятий	70 кв. м общей площади на 1000 жителей	500 м пешеходная доступность
19	Объекты общественного питания	8 мест на 1000 жителей	500 м пешеходная доступность
20	Торговые объекты – магазины продовольственных и непродовольственных товаров	100 кв. м торговой площади на 1000 жителей	500 м пешеходная доступность
21	Объекты бытового обслуживания населения	2 рабочих места на 1000 жителей	500 м пешеходная доступность
22	Защитные сооружения гражданской обороны (убежища, укрытия)	1000 мест на 1000 человек населения, оставшегося после эвакуации	500 м пешеходная доступность

Зона застройки объектами социального обслуживания в составе жилой зоны (Ж-5)

161. Зона застройки объектами социального обслуживания в составе жилой зоны установлена для обеспечения возможности строительства, реконструкции и эксплуатации объектов социального назначения, в том числе отдельно стоящих объектов дошкольных образовательных организаций, общеобразовательных организаций, организаций дополнительного образования, объектов здравоохранения, социального назначения в составе жилой зоны.

Перечень основных видов разрешенного использования земельных участков и объектов капитального строительства (Ж-5)

Таблица 25

№ п/п	**Вид разрешенного использования земельного участка и объекта капитального строительства**		**Описание видов разрешенного использования земельных участков и объектов капитального строительства**
	код	**наименование**	
1	2	3	4
1	3.5.2	Среднее и высшее профессиональное образование	Размещение объектов капитального строительства, предназначенных для профессионального образования и просвещения (профессиональные технические училища, колледжи, художественные, музыкальные училища, общества знаний, институты, университеты, организации по переподготовке и повышению квалификации специалистов и иные организации, осуществляющие деятельность по образованию и просвещению), в том числе зданий, спортивных сооружений, предназначенных для занятия обучающихся физической культурой и спортом
2	3.5.1	Дошкольное, начальное и среднее общее образование	Размещение объектов капитального строительства, предназначенных для просвещения, дошкольного, начального и среднего общего образования (детские ясли, детские сады, школы, лицеи, гимназии, художественные, музыкальные школы, образовательные кружки и иные организации, осуществляющие деятельность по воспитанию, образованию и просвещению), в том числе зданий, спортивных сооружений, предназначенных для занятия обучающихся физической культурой и спортом

1	2	3	4
3	3.4.1	Амбулаторно-поликлиническое обслуживание	Размещение объектов капитального строительства, предназначенных для оказания гражданам амбулаторно-поликлинической медицинской помощи (поликлиники, фельдшерские пункты, пункты здравоохранения, центры матери и ребенка, диагностические центры, молочные кухни, станции донорства крови, клинические лаборатории)
4	3.4.2	Стационарное медицинское обслуживание	Размещение объектов капитального строительства, предназначенных для оказания гражданам медицинской помощи в стационарах (больницы, родильные дома, диспансеры, научно-медицинские учреждения и прочие объекты, обеспечивающие оказание услуги по лечению в стационаре). размещение станций скорой помощи; размещение площадок санитарной авиации
5	3.4.3	Медицинские организации особого назначения	Размещение объектов капитального строительства для размещения медицинских организаций, осуществляющих проведение судебно-медицинской и патолого-анатомической экспертизы (морги)
6	3.2.1	Дома социального обслуживания	Размещение зданий, предназначенных для размещения домов престарелых, домов ребенка, детских домов, пунктов ночлега для бездомных граждан. размещение объектов капитального строительства для временного размещения вынужденных переселенцев, лиц, признанных беженцами
7	3.2.2	Оказание социальной помощи населению	Размещение зданий, предназначенных для служб психологической и бесплатной юридической помощи, социальных, пенсионных и иных служб (службы занятости населения, пункты питания малоимущих граждан), в которых осуществляется прием граждан по вопросам оказания социальной помощи и назначения социальных или пенсионных выплат, а также для размещения общественных некоммерческих организаций: некоммерческих фондов, благотворительных организаций, клубов по интересам
8	3.6.2	Парки культуры и отдыха	Размещение парков культуры и отдыха
9	5.1.2	Обеспечение занятий спортом в помещениях	Размещение спортивных клубов, спортивных залов, бассейнов, физкультурно-оздоровительных комплексов в зданиях и сооружениях
10	5.1.3	Площадки для занятий спортом	Размещение площадок для занятия спортом и физкультурой на открытом воздухе (физкультурные площадки, беговые дорожки, поля для спортивной игры)
11	4.6	Общественное питание[8]	Размещение объектов капитального строительства в целях устройства мест общественного питания (рестораны, кафе, столовые, закусочные, бары)
12	3.1.1	Предоставление коммунальных услуг	Размещение зданий и сооружений, обеспечивающих поставку воды, тепла, электричества, газа, отвод канализационных стоков, очистку и уборку объектов недвижимости (котельных, водозаборов, очистных сооружений, насосных станций, водопроводов, линий электропередач, трансформаторных подстанций, газопроводов, линий связи, телефонных станций, канализаций, стоянок, гаражей и мастерских для обслуживания уборочной и аварийной техники, сооружений, необходимых для сбора и плавки снега)

[8] Установлен для применения только в целях обеспечения основной функции зоны застройки объектами социального обслуживания в составе жилой зоны.

1	2	3	4
13	12.0	Земельные участки (территории) общего пользования	Земельные участки общего пользования. Содержание данного вида разрешенного использования включает в себя содержание видов разрешенного использования с кодами 12.0.1 – 12.0.2
14	12.0.1	Улично-дорожная сеть	Размещение объектов улично-дорожной сети: автомобильных дорог, трамвайных путей и пешеходных тротуаров в границах населенных пунктов, пешеходных переходов, бульваров, площадей, проездов, велодорожек и объектов велотранспортной и инженерной инфраструктуры. размещение придорожных стоянок (парковок) транспортных средств в границах городских улиц и дорог, за исключением предусмотренных видами разрешенного использования с кодами 2.7.1, 4.9, 7.2.3, а также некапитальных сооружений, предназначенных для охраны транспортных средств
15	12.0.2	Благоустройство территории	Размещение декоративных, технических, планировочных, конструктивных устройств, элементов озеленения, различных видов оборудования и оформления, малых архитектурных форм, некапитальных нестационарных строений и сооружений, информационных щитов и указателей, применяемых как составные части благоустройства территории, общественных туалетов
16	4.9.2	Стоянка транспортных средств	Размещение стоянок (парковок) легковых автомобилей и других мототранспортных средств, в том числе мотоциклов, мотороллеров, мотоколясок, мопедов, скутеров, за исключением встроенных, пристроенных и встроенно-пристроенных стоянок

Перечень условно разрешенных видов использования земельных участков и объектов капитального строительства (Ж-5)

Таблица 26

№ п/п	**Вид разрешенного использования земельного участка и объекта капитального строительства**		**Описание видов разрешенного использования земельных участков и объектов капитального строительства**
	код	**наименование**	
1	3.2.4	Общежития[9]	Размещение зданий, предназначенных для размещения общежитий, предназначенных для проживания граждан на время их работы, службы или обучения, за исключением зданий, размещение которых предусмотрено содержанием вида разрешенного использования с кодом 4.7

Перечень вспомогательных видов разрешенного использования земельных участков и объектов капитального строительства (Ж-5)

Таблица 27

№ п/п	**Вид разрешенного использования земельного участка и объекта капитального строительства**		**Описание видов разрешенного использования земельных участков и объектов капитального строительства**
	код	**наименование**	
1	4.9	Служебные гаражи	Размещение постоянных или временных гаражей, стоянок для хранения служебного автотранспорта, используемого в целях осуществления видов деятельности, предусмотренных видами разрешенного использования с кодами 3.0, 4.0, а также для стоянки и хранения транспортных средств общего пользования, в том числе в депо

[9] Установлен для применения только в целях обеспечения основной функции зоны застройки объектами социального обслуживания в составе жилой зоны.

Предельные (минимальные и (или) максимальные) размеры земельных участков и предельные параметры разрешенного строительства, реконструкции объектов капитального строительства (Ж-5)

Таблица 28

№ п/п	Виды разрешенного использования земельных участков и объектов капитального строительства	Предельные параметры разрешенного строительства, реконструкции объектов капитального строительства	Предельные (минимальные и (или) максимальные) размеры земельных участков
1	2	3	4
1	Среднее и высшее профессиональное образование	Минимальные отступы зданий, строений, сооружений: - от красной линии улицы (границ земельного участка, граничащего с улично-дорожной сетью) – 5 м; - от красной линии проезда (границ земельного участка, граничащего с проездом) – 3 м; - от границ земельного участка – 3 м. Предельное количество надземных этажей – 5. Максимальный процент застройки в границах земельного участка – 40 %. Минимальный процент озеленения в границах земельного участка – 20 %. Иные предельные параметры определяются в соответствии с СП 252.1325800.2016 «Здания общеобразовательных организаций. Правила проектирования»	Не подлежат установлению
2	Дошкольное, начальное и среднее общее образование	Минимальные отступы зданий, строений, сооружений: - от красной линии магистральной улицы (границ земельного участка, граничащего с магистральной улицей): - в городских населенных пунктах – 25 м; - в сельских населенных пунктах – 10 м; - от красной линии улицы (границ земельного участка, граничащего с улично-дорожной сетью) – 5 м; - от красной линии проезда (границ земельного участка, граничащего с проездом) – 3 м; - от границ земельного участка – 3 м. Предельное количество надземных этажей – 4. Максимальный процент застройки в границах земельного участка – 50 %. Минимальный процент озеленения земельного участка – 20 %. Иные предельные параметры не подлежат установлению и определяются в соответствии с СП 252.1325800.2016 «Здания дошкольных образовательных организаций. Правила проектирования», СП 251.1325800.2016 «Здания общеобразовательных организаций. Правила проектирования»	Не подлежат установлению
3	Амбулаторно-поликли-ническое обслуживание	Минимальные отступы зданий, строений, сооружений: - от красной линии улицы (границ земельного участка, граничащего с улично-дорожной сетью) – 5 м;	Не подлежат установлению

1	2	3	4
		- от красной линии проезда (границ земельного участка, граничащего с проездом) – 3 м; - от границ земельного участка – 3 м. Предельная высота – не подлежит установлению. Максимальный процент застройки в границах земельного участка – 60 %. Минимальный процент озеленения в границах земельного участка – 20 %. Иные предельные параметры определяются в соответствии с СП 158.13330.2014 «Здания и помещения медицинских организаций. Правила проектирования»	
4	Стационарное медицинское обслуживание	Минимальные отступы зданий, строений, сооружений: - от красной линии улицы (границ земельного участка, граничащего с улично-дорожной сетью) – 5 м; - от красной линии проезда (границ земельного участка, граничащего с проездом) – 3 м; - от границ земельного участка – 3 м. Предельная высота – не подлежит установлению. Максимальный процент застройки в границах земельного участка – 40 %. Минимальный процент озеленения в границах земельного участка – 20 %. Иные предельные параметры определяются в соответствии с СП 158.13330.2014 «Здания и помещения медицинских организаций. Правила проектирования»	Не подлежат установлению
5	Медицинские организации особого назначения		
6	Оказание социальной помощи населению	Минимальные отступы зданий, строений, сооружений: - от красной линии улицы (границ земельного участка, граничащего с улично-дорожной сетью) – 5 м; - от красной линии проезда (границ земельного участка, граничащего с проездом) – 3 м; - от границ земельного участка – 3 м. Предельная высота – 20 м. Максимальный процент застройки в границах земельного участка – 60 %. Минимальный процент озеленения земельного участка – 20 %	Не подлежат установлению
7	Дома социального обслуживания		
8	Общежития		
9	Общественное питание		
10	Обеспечение занятий спортом в помещениях	Минимальные отступы зданий, строений, сооружений: - от красной линии улицы (границ земельного участка, граничащего с улично-дорожной сетью) – 5 м; - от красной линии проезда (границ земельного участка, граничащего с проездом) – 3 м; - от границ земельного участка – 3 м. Иные предельные параметры не подлежат установлению и определяются в соответствии с СП 332.1325800.2017. «Свод правил. Спортивные сооружения. Правила проектирования»	Не подлежат установлению

1	2	3	4
11	Предоставление коммунальных услуг	Минимальные отступы зданий, строений, сооружений: - от красной линии улицы (границ земельного участка, граничащего с улично-дорожной сетью) – 5 м; - от красной линии проезда (границ земельного участка, граничащего с проездом) – 3 м; - от границ земельного участка – 3 м. Иные предельные параметры не подлежат установлению. Для линейных объектов предельные параметры не подлежат установлению и определяются документацией по планировке территории с учетом СП 42.13330.2016. «Свод правил. Градостроительство. Планировка и застройка городских и сельских поселений. Актуализированная редакция СНиП 2.07.01-89»	Не подлежат установлению
12	Служебные гаражи	Минимальные отступы зданий, строений, сооружений: - от красной линии улицы (границ земельного участка, граничащего с улично-дорожной сетью) – 5 м; - от красной линии проезда (границ земельного участка, граничащего с проездом) – 3 м. Иные предельные параметры не подлежат установлению	Не подлежат установлению
13	Земельные участки (территории) общего пользования	Не подлежат установлению	Не подлежат установлению
14	Улично-дорожная сеть		
15	Благоустройство территории		
16	Парки культуры и отдыха		
17	Площадки для занятий спортом		
18	Стоянка транспортных средств		

162. Строительство (реконструкция) объектов капитального строительства должно осуществляться с учетом обеспечения маломобильным группам населения условий для беспрепятственного доступа к объектам социального и коммунально-бытового назначения.

Глава 31. Градостроительные регламенты. Общественно-деловые зоны

Зона размещения объектов делового, общественного и коммерческого назначения (О-1)

163. Зона размещения объектов делового, общественного и коммерческого назначения установлена для застройки общегородского центра, размещения объектов делового, общественного и коммерческого

назначения, объектов торговли, объектов общественного питания, объектов коммунально-бытового назначения, обслуживания объектов, необходимых для осуществления производственной и предпринимательской деятельности.

Перечень основных видов разрешенного использования земельных участков и объектов капитального строительства (О-1)

Таблица 29

№ п/п	Вид разрешенного использования земельного участка и объекта капитального строительства		Описание видов разрешенного использования земельных участков и объектов капитального строительства
	код	наименование	
1	2	3	4
1	3.8.1	Государственное управление	Размещение зданий, предназначенных для размещения государственных органов, государственного пенсионного фонда, органов местного самоуправления, судов, а также организаций, непосредственно обеспечивающих их деятельность или оказывающих государственные и (или) муниципальные услуги
2	4.1	Деловое управление	Размещение объектов капитального строительства с целью: размещения объектов управленческой деятельности, не связанной с государственным или муниципальным управлением и оказанием услуг, а также с целью обеспечения совершения сделок, не требующих передачи товара в момент их совершения между организациями, в том числе биржевая деятельность (за исключением банковской и страховой деятельности)
3	4.2	Объекты торговли (торговые центры, торгово-развлекательные центры (комплексы)	Размещение объектов капитального строительства, общей площадью свыше 5000 кв. м с целью размещения одной или нескольких организаций, осуществляющих продажу товаров, и (или) оказание услуг в соответствии с содержанием видов разрешенного использования с кодами 4.5, 4.6, 4.8 – 4.8.2. размещение гаражей и (или) стоянок для автомобилей сотрудников и посетителей торгового центра
4	4.4	Магазины	Размещение объектов капитального строительства, предназначенных для продажи товаров, торговая площадь которых составляет до 5000 кв. м
5	4.5	Банковская и страховая деятельность	Размещение объектов капитального строительства, предназначенных для размещения организаций, оказывающих банковские и страховые услуги
6	4.6	Общественное питание	Размещение объектов капитального строительства в целях устройства мест общественного питания (рестораны, кафе, столовые, закусочные, бары)
7	4.7	Гостиничное обслуживание	Размещение гостиниц, за исключением апарт-отелей
8	4.8.1	Развлекательные мероприятия	Размещение зданий и сооружений, предназначенных для организации развлекательных мероприятий, путешествий, для размещения дискотек и танцевальных площадок, ночных клубов, аквапарков, боулинга, аттракционов и т.п., игровых автоматов (кроме игрового оборудования, используемого для проведения азартных игр), игровых площадок
9	8.3	Обеспечение внутреннего правопорядка	Размещение объектов капитального строительства, необходимых для подготовки и поддержания в готовности органов внутренних дел, Росгвардии и спасательных служб, в которых существует военизированная служба. размещение объектов гражданской обороны, за исключением объектов

1	2	3	4
			гражданской обороны, являющихся частями производственных зданий
10	3.1.1	Предоставление коммунальных услуг	Размещение зданий и сооружений, обеспечивающих поставку воды, тепла, электричества, газа, отвод канализационных стоков, очистку и уборку объектов недвижимости (котельных, водозаборов, очистных сооружений, насосных станций, водопроводов, линий электропередач, трансформаторных подстанций, газопроводов, линий связи, телефонных станций, канализаций, стоянок, гаражей и мастерских для обслуживания уборочной и аварийной техники, сооружений, необходимых для сбора и плавки снега)
11	3.1.2	Административные здания организаций, обеспечивающих предоставление коммунальных услуг	Размещение зданий, предназначенных для приема физических и юридических лиц в связи с предоставлением им коммунальных услуг
12	3.2.3	Оказание услуг связи	Размещение зданий, предназначенных для размещения пунктов оказания услуг почтовой, телеграфной, междугородней и международной телефонной связи
13	3.3	Бытовое обслуживание	Размещение объектов капитального строительства, предназначенных для оказания населению или организациям бытовых услуг (мастерские мелкого ремонта, ателье, бани, парикмахерские, прачечные, химчистки, похоронные бюро)
14	3.6.1	Объекты культурно-досуговой деятельности	Размещение зданий, предназначенных для размещения музеев, выставочных залов, художественных галерей, домов культуры, библиотек, кинотеатров и кинозалов, театров, филармоний, концертных залов, планетариев
15	3.6.2	Парки культуры и отдыха	Размещение парков культуры и отдыха
16	5.1.2	Обеспечение занятий спортом в помещениях	Размещение спортивных клубов, спортивных залов, бассейнов, физкультурно-оздоровительных комплексов в зданиях и сооружениях
17	5.1.3	Площадки для занятий спортом	Размещение площадок для занятия спортом и физкультурой на открытом воздухе (физкультурные площадки, беговые дорожки, поля для спортивной игры)
18	9.3	Историко-культурная деятельность	Сохранение и изучение объектов культурного наследия народов Российской Федерации (памятников истории и культуры), в том числе: объектов археологического наследия, достопримечательных мест, мест бытования исторических промыслов, производств и ремесел, исторических поселений, недействующих военных и гражданских захоронений, объектов культурного наследия, хозяйственная деятельность, являющаяся историческим промыслом или ремеслом, а также хозяйственная деятельность, обеспечивающая познавательный туризм
19	12.0	Земельные участки (территории) общего пользования	Земельные участки общего пользования. Содержание данного вида разрешенного использования включает в себя содержание видов разрешенного использования с кодами 12.0.1 – 12.0.2
20	12.0.1	Улично-дорожная сеть	Размещение объектов улично-дорожной сети: автомобильных дорог, трамвайных путей и пешеходных тротуаров в границах населенных пунктов, пешеходных переходов, бульваров, площадей, проездов, велодорожек и объектов велотранспортной и инженерной инфраструктуры. размещение придорожных стоянок (парковок) транспортных средств в границах городских улиц и дорог, за исключением предусмотренных видами разрешенного использования

1	2	3	4
			с кодами 2.7.1, 4.9, 7.2.3, а также некапитальных сооружений, предназначенных для охраны транспортных средств
21	12.0.2	Благоустройство территории	Размещение декоративных, технических, планировочных, конструктивных устройств, элементов озеленения, различных видов оборудования и оформления, малых архитектурных форм, некапитальных нестационарных строений и сооружений, информационных щитов и указателей, применяемых как составные части благоустройства территории, общественных туалетов
22	4.9.2	Стоянка транспортных средств	Размещение стоянок (парковок) легковых автомобилей и других мототранспортных средств, в том числе мотоциклов, мотороллеров, мотоколясок, мопедов, скутеров, за исключением встроенных, пристроенных и встроенно-пристроенных стоянок
23	4.9	Служебные гаражи	Размещение постоянных или временных гаражей, стоянок для хранения служебного автотранспорта, используемого в целях осуществления видов деятельности, предусмотренных видами разрешенного использования с кодами 3.0, 4.0, а также для стоянки и хранения транспортных средств общего пользования, в том числе в депо

Перечень условно разрешенных видов использования земельных участков и объектов капитального строительства (О-1)

Таблица 30

№ п/п	Вид разрешенного использования земельного участка и объекта капитального строительства		Описание видов разрешенного использования земельных участков и объектов капитального строительства
	код	наименование	
1	3.7	Религиозное использование	Размещение зданий и сооружений религиозного использования. Содержание данного вида разрешенного использования включает в себя содержание видов разрешенного использования с кодами 3.7.1 – 3.7.2
2	3.10.1	Амбулаторное ветеринарное обслуживание	Размещение объектов капитального строительства, предназначенных для оказания ветеринарных услуг без содержания животных
3	4.3	Рынки	Размещение объектов капитального строительства, сооружений, предназначенных для организации постоянной или временной торговли (ярмарка, рынок, базар), с учетом того, что каждое из торговых мест не располагает торговой площадью более 200 кв. м. размещение гаражей и (или) стоянок для автомобилей сотрудников и посетителей рынка
4	6.9	Склад[10]	Размещение сооружений, имеющих назначение по временному хранению, распределению и перевалке грузов (за исключением хранения стратегических запасов), не являющихся частями производственных комплексов, на которых был создан груз: промышленные базы, склады, погрузочные терминалы и доки, нефтехранилища и нефтеналивные станции, газовые хранилища и обслуживающие их газоконденсатные и газоперекачивающие станции, элеваторы и продовольственные склады, за исключением железнодорожных перевалочных складов

[10] Установлен для применения только в целях обеспечения основной функции зоны размещения объектов делового, общественного и коммерческого назначения».

164. Вспомогательные виды разрешенного использования земельных участков и объектов капитального строительства для зоны делового, общественного и коммерческого назначения не установлены.

Предельные (минимальные и (или) максимальные) размеры земельных участков и предельные параметры разрешенного строительства, реконструкции объектов капитального строительства (О-1)

Таблица 31

<table>
<tr><th rowspan="2">№ п/п</th><th rowspan="2">Виды разрешенного использования земельных участков и объектов капитального строительства</th><th colspan="2">Предельные параметры разрешенного строительства, реконструкции объектов капитального строительства</th><th rowspan="2">Предельные (минимальные и (или) максимальные) размеры земельных участков</th></tr>
<tr><th>О-1</th><th>Подзона А (О-1/А)</th></tr>
<tr><td>1</td><td>2</td><td>3</td><td>4</td><td>5</td></tr>
<tr><td>1</td><td>Государственное управление</td><td colspan="2" rowspan="5">Минимальные отступы зданий, строений, сооружений:
- от красной линии улицы (границ земельного участка, граничащего с улично-дорожной сетью) – 5 м;
- от красной линии проезда (границ земельного участка, граничащего с проездом) – 3 м;
- от границ земельного участка – 3 м</td><td rowspan="10">Не подлежат установлению</td></tr>
<tr><td>2</td><td>Деловое управление</td></tr>
<tr><td>3</td><td>Магазины</td></tr>
<tr><td>4</td><td>Банковская и страховая деятельность</td></tr>
<tr><td>5</td><td>Общественное питание</td></tr>
<tr><td>6</td><td>Гостиничное обслуживание</td><td rowspan="2">Предельная высота – 20 м</td><td rowspan="2">Предельная высота – 15 м</td></tr>
<tr><td>7</td><td>Оказание услуг связи</td></tr>
<tr><td>8</td><td>Бытовое обслуживание</td><td colspan="2" rowspan="3">Максимальный процент застройки в границах земельного участка – 60 %.
Минимальный процент озеленения земельного участка – 20 %</td></tr>
<tr><td>9</td><td>Административные здания организаций, обеспечивающих предоставление коммунальных услуг</td></tr>
<tr><td>10</td><td>Склад</td></tr>
<tr><td>11</td><td>Объекты торговли (торговые центры, торгово-развлекательные центры (комплексы)</td><td colspan="2" rowspan="3">Минимальные отступы зданий, строений, сооружений:
- от красной линии улицы (границ земельного участка, граничащего с улично-дорожной сетью) – 5 м;
- от красной линии проезда (границ земельного участка, граничащего с проездом) – 3 м;
- от границ земельного участка – 3 м.</td><td rowspan="3">Не подлежат установлению</td></tr>
<tr><td>12</td><td>Развлекательные мероприятия</td></tr>
<tr><td rowspan="2">Предельная высота – 20 м</td><td rowspan="2">Предельная высота – 15 м</td></tr>
<tr><td>13</td><td>Обеспечение внутреннего правопорядка</td><td colspan="2">Максимальный процент застройки в границах земельного участка – 55 %.
Минимальный процент озеленения земельного участка – 15 %</td></tr>
<tr><td></td><td></td><td colspan="2">Минимальные отступы зданий, строений, сооружений:
- от красной линии улицы (границ земельного участка, граничащего с улично-дорожной сетью) – 5 м;</td><td>Не подлежат установлению</td></tr>
</table>

1	2	3	4	5
		- от красной линии проезда (границ земельного участка, граничащего с проездом) – 3 м; - от границ земельного участка – 3 м.		
		Предельная высота – 20 м	Предельная высота – 15 м	
		Максимальный процент застройки в границах земельного участка – 70 %. Иные предельные параметры не подлежат установлению		
14	Предоставление коммунальных услуг	Минимальные отступы зданий, строений, сооружений: - от красной линии улицы (границ земельного участка, граничащего с улично-дорожной сетью) – 5 м; - от красной линии проезда (границ земельного участка, граничащего с проездом) – 3 м; - до границ земельного участка – 3 м		Не подлежат установлению
		Предельная высота – 20 м	Предельная высота – 15 м	
		Иные предельные параметры не подлежат установлению. Для линейных объектов предельные параметры не подлежат установлению и определяются документацией по планировке территории с учетом СП 42.13330.2016. «Свод правил. Градостроительство. Планировка и застройка городских и сельских поселений. Актуализированная редакция СНиП 2.07.01-89»		
15	Амбулаторное ветеринарное обслуживание	Минимальные отступы зданий, строений, сооружений: - от красной линии улицы (границ земельного участка, граничащего с улично-дорожной сетью) – 5 м; - от красной линии проезда (границ земельного участка, граничащего с проездом) – 3 м; - от границ земельного участка – 3 м		Не подлежат установлению
		Предельная высота – 20 м	Предельная высота – 15 м	
		Максимальный процент застройки в границах земельного участка – 50 %. Минимальный процент озеленения земельного участка – 20 %. Иные предельные параметры определяются в соответствии с СП 158.13330.2014 «Здания и помещения медицинских организаций. Правила проектирования»		
16	Объекты культурно-досуговой деятельности	Минимальные отступы зданий, строений, сооружений: - от красной линии улицы (границ земельного участка, граничащего с улично-дорожной сетью) – 5 м; - от красной линии проезда (границ земельного участка, граничащего		Не подлежат установлению

1	2	3	4	5
		с проездом) – 3 м; - от границ земельного участка – 3 м.		
		Предельная высота – 20 м	Предельная высота – 15 м	
		Максимальный процент застройки в границах земельного участка – 50 %. Минимальный процент озеленения земельного участка – 30 %		
17	Религиозное использование	Минимальные отступы зданий, строений, сооружений: - от красной линии улицы (границ земельного участка, граничащего с улично-дорожной сетью) – 5 м; - от красной линии проезда (границ земельного участка, граничащего с проездом) – 3 м; - от границ земельного участка – 3 м		Не подлежат установлению
		Предельная высота – 20 м	Предельная высота – 15 м	
		Максимальный процент застройки в границах земельного участка – 50 %. Минимальный процент озеленения в границах земельного участка – 20 %. Иные предельные параметры не подлежат установлению, для православных храмов определяются в соответствии с СП 391.1325800.2017 «Храмы православные. Правила проектирования»		
18	Рынки	Минимальные отступы зданий, строений, сооружений: - от красной линии улицы (границ земельного участка, граничащего с улично-дорожной сетью) – 5 м; - от красной линии проезда (границ земельного участка, граничащего с проездом) – 3 м; - от границ земельного участка – 3 м		Не подлежат установлению
		Предельная высота – 20 м	Предельная высота – 15 м	
		Иные предельные параметры не подлежат установлению и определяются в соответствии с СП 42.13330.2016. «Свод правил. Градостроительство. Планировка и застройка городских и сельских поселений. Актуализированная редакция СНиП 2.07.01-89»		
19	Обеспечение занятий спортом в помещениях	Минимальные отступы зданий, строений, сооружений: - от красной линии улицы (границ земельного участка, граничащего с улично-дорожной сетью) – 5 м; - от красной линии проезда (границ земельного участка, граничащего с проездом) – 3 м; - от границ земельного участка – 3 м		Не подлежат установлению

<table>
<tr><td>1</td><td>2</td><td>3</td><td>4</td><td>5</td></tr>
<tr><td></td><td></td><td>Предельная высота – 20 м</td><td>Предельная высота – 15 м</td><td></td></tr>
<tr><td></td><td></td><td colspan="2">Иные предельные параметры не подлежат установлению и определяются в соответствии с СП 332.1325800.2017 «Спортивные сооружения. Правила проектирования»</td><td></td></tr>
<tr><td>20</td><td>Служебные гаражи</td><td colspan="2">Минимальные отступы зданий, строений, сооружений:
- от красной линии улицы (границ земельного участка, граничащего с улично-дорожной сетью) – 5 м.
- от красной линии проезда (границ земельного участка, граничащего с проездом) – 3 м</td><td>Не подлежат установлению</td></tr>
<tr><td></td><td></td><td>Предельная высота – 20 м</td><td>Предельная высота – 20 м</td><td></td></tr>
<tr><td></td><td></td><td colspan="2">Иные предельные параметры не подлежат установлению</td><td></td></tr>
<tr><td>21</td><td>Земельные участки (территории) общего пользования</td><td colspan="2" rowspan="7">Не подлежат установлению</td><td rowspan="7">Не подлежат установлению</td></tr>
<tr><td>22</td><td>Улично-дорожная сеть</td></tr>
<tr><td>23</td><td>Благоустройство территории</td></tr>
<tr><td>24</td><td>Площадки для занятий спортом</td></tr>
<tr><td>25</td><td>Историко-культурная деятельность</td></tr>
<tr><td>26</td><td>Стоянка транспортных средств</td></tr>
<tr><td>27</td><td>Парки культуры и отдыха</td></tr>
</table>

165. Строительство (реконструкция) объектов капитального строительства должно осуществляться с учетом обеспечения маломобильным группам населения условий для беспрепятственного доступа к объектам делового, общественного, коммерческого и социального назначения.

166. Архитектурно-градостроительный облик объекта капитального строительства, расположенного (предполагаемого к размещению) на земельном участке с видом разрешенного использования, указанным в таблице 4 настоящих Правил, который находится в границах территорий, установленных на карте градостроительного зонирования настоящих Правил, подлежит согласованию в соответствии с главами 22, 29 настоящих Правил.

Зона размещения объектов социального назначения (О-2)

167. Зона размещения объектов социального назначения установлена для обеспечения возможности строительства, реконструкции и эксплуатации объектов социального назначения, в том числе отдельно стоящих объектов дошкольных образовательных организаций, общеобразовательных организаций, организаций дополнительного образования, объектов, реализующих

программы профессионального и высшего образования, специальных учебно-воспитательных учреждений для обучающихся с девиантным поведением, научных организаций, объектов культуры и искусства, здравоохранения, социального назначения, культовых зданий, сооружений с размещением сопутствующих объектов инженерного и транспортного обеспечения.

Перечень основных видов разрешенного использования земельных участков и объектов капитального строительства (О-2)

Таблица 32

№ п/п	Вид разрешенного использования земельного участка и объекта капитального строительства		Описание видов разрешенного использования земельных участков и объектов капитального строительства
	код	наименование	
1	2	3	4
1	3.5.2	Среднее и высшее профессиональное образование	Размещение объектов капитального строительства, предназначенных для профессионального образования и просвещения (профессиональные технические училища, колледжи, художественные, музыкальные училища, общества знаний, институты, университеты, организации по переподготовке и повышению квалификации специалистов и иные организации, осуществляющие деятельность по образованию и просвещению), в том числе зданий, спортивных сооружений, предназначенных для занятия обучающихся физической культурой и спортом
2	3.5.1	Дошкольное, начальное и среднее общее образование	Размещение объектов капитального строительства, предназначенных для просвещения, дошкольного, начального и среднего общего образования (детские ясли, детские сады, школы, лицеи, гимназии, художественные, музыкальные школы, образовательные кружки и иные организации, осуществляющие деятельность по воспитанию, образованию и просвещению), в том числе зданий, спортивных сооружений, предназначенных для занятия обучающихся физической культурой и спортом
3	3.4.1	Амбулаторно-поликлиническое обслуживание	Размещение объектов капитального строительства, предназначенных для оказания гражданам амбулаторно-поликлинической медицинской помощи (поликлиники, фельдшерские пункты, пункты здравоохранения, центры матери и ребенка, диагностические центры, молочные кухни, станции донорства крови, клинические лаборатории)
4	3.4.2	Стационарное медицинское обслуживание	Размещение объектов капитального строительства, предназначенных для оказания гражданам медицинской помощи в стационарах (больницы, родильные дома, диспансеры, научно-медицинские учреждения и прочие объекты, обеспечивающие оказание услуги по лечению в стационаре), размещение станций скорой помощи, размещение площадок санитарной авиации
5	3.4.3	Медицинские организации особого назначения	Размещение объектов капитального строительства для размещения медицинских организаций, осуществляющих проведение судебно-медицинской и патолого-анатомической экспертизы (морги)

1	2	3	4
6	3.2.1	Дома социального обслуживания	Размещение зданий, предназначенных для размещения домов престарелых, домов ребенка, детских домов, пунктов ночлега для бездомных граждан. размещение объектов капитального строительства для временного размещения вынужденных переселенцев, лиц, признанных беженцами
7	3.2.2	Оказание социальной помощи населению	Размещение зданий, предназначенных для служб психологической и бесплатной юридической помощи, социальных, пенсионных и иных служб (службы занятости населения, пункты питания малоимущих граждан), в которых осуществляется прием граждан по вопросам оказания социальной помощи и назначения социальных или пенсионных выплат, а также для размещения общественных некоммерческих организаций: некоммерческих фондов, благотворительных организаций, клубов по интересам
8	3.6.1	Объекты культурно-досуговой деятельности	Размещение зданий, предназначенных для размещения музеев, выставочных залов, художественных галерей, домов культуры, библиотек, кинотеатров и кинозалов, театров, филармоний, концертных залов, планетариев
9	3.6.2	Парки культуры и отдыха	Размещение парков культуры и отдыха
10	5.1.2	Обеспечение занятий спортом в помещениях	Размещение спортивных клубов, спортивных залов, бассейнов, физкультурно-оздоровительных комплексов в зданиях и сооружениях
11	5.1.3	Площадки для занятий спортом	Размещение площадок для занятия спортом и физкультурой на открытом воздухе (физкультурные площадки, беговые дорожки, поля для спортивной игры)
12	9.2.1	Санаторная деятельность	Размещение санаториев, профилакториев, бальнеологических лечебниц, грязелечебниц, обеспечивающих оказание услуги по лечению и оздоровлению населения. обустройство лечебно-оздоровительных местностей (пляжи, бюветы, места добычи целебной грязи). размещение лечебно-оздоровительных лагерей
13	3.10.1	Амбулаторное ветеринарное обслуживание	Размещение объектов капитального строительства, предназначенных для оказания ветеринарных услуг без содержания животных
14	3.2.3	Оказание услуг связи	Размещение зданий, предназначенных для размещения пунктов оказания услуг почтовой, телеграфной, междугородней и международной телефонной связи
15	3.2.4	Общежития[11]	Размещение зданий, предназначенных для размещения общежитий, предназначенных для проживания граждан на время их работы, службы или обучения, за исключением зданий, размещение которых предусмотрено содержанием вида разрешенного использования с кодом 4.7
16	3.3	Бытовое обслуживание	Размещение объектов капитального строительства, предназначенных для оказания населению или организациям бытовых услуг (мастерские мелкого ремонта, ателье, бани, парикмахерские, прачечные, химчистки, похоронные бюро)
17	3.9.2	Проведение научных исследований	Размещение зданий и сооружений, предназначенных для проведения научных изысканий, исследований и разработок (научно-исследовательские и проектные институты, научные центры, инновационные центры, государственные академии

[11] Установлен для применения только в целях обеспечения основной функции зоны размещения объектов социального назначения.

1	2	3	4
			наук, опытно-конструкторские центры, в том числе отраслевые)
18	4.6	Общественное питание[12]	Размещение объектов капитального строительства в целях устройства мест общественного питания (рестораны, кафе, столовые, закусочные, бары)
19	8.3	Обеспечение внутреннего правопорядка	Размещение объектов капитального строительства, необходимых для подготовки и поддержания в готовности органов внутренних дел, Росгвардии и спасательных служб, в которых существует военизированная служба. размещение объектов гражданской обороны, за исключением объектов гражданской обороны, являющихся частями производственных зданий
20	3.1.1	Предоставление коммунальных услуг	Размещение зданий и сооружений, обеспечивающих поставку воды, тепла, электричества, газа, отвод канализационных стоков, очистку и уборку объектов недвижимости (котельных, водозаборов, очистных сооружений, насосных станций, водопроводов, линий электропередач, трансформаторных подстанций, газопроводов, линий связи, телефонных станций, канализаций, стоянок, гаражей и мастерских для обслуживания уборочной и аварийной техники, сооружений, необходимых для сбора и плавки снега)
21	3.1.2	Административные здания организаций, обеспечивающих предоставление коммунальных услуг	Размещение зданий, предназначенных для приема физических и юридических лиц в связи с предоставлением им коммунальных услуг
22	3.7	Религиозное использование	Размещение зданий и сооружений религиозного использования. Содержание данного вида разрешенного использования включает в себя содержание видов разрешенного использования с кодами 3.7.1 – 3.7.2
23	9.3	Историко-культурная деятельность	Сохранение и изучение объектов культурного наследия народов Российской Федерации (памятников истории и культуры), в том числе: объектов археологического наследия, достопримечательных мест, мест бытования исторических промыслов, производств и ремесел, исторических поселений, недействующих военных и гражданских захоронений, объектов культурного наследия, хозяйственная деятельность, являющаяся историческим промыслом или ремеслом, а также хозяйственная деятельность, обеспечивающая познавательный туризм
24	12.0	Земельные участки (территории) общего пользования	Земельные участки общего пользования. Содержание данного вида разрешенного использования включает в себя содержание видов разрешенного использования с кодами 12.0.1 – 12.0.2
25	12.2.1	Улично-дорожная сеть	Размещение объектов улично-дорожной сети: автомобильных дорог, трамвайных путей и пешеходных тротуаров в границах населенных пунктов, пешеходных переходов, бульваров, площадей, проездов, велодорожек и объектов велотранспортной и инженерной инфраструктуры. размещение придорожных стоянок (парковок) транспортных средств в границах городских улиц и дорог, за исключением

[12] Установлен для применения только в целях обеспечения основной функции зоны размещения объектов социального назначения.

1	2	3	4
			предусмотренных видами разрешенного использования с кодами 2.7.1, 4.9, 7.2.3, а также некапитальных сооружений, предназначенных для охраны транспортных средств
26	12.0.2	Благоустройство территории	Размещение декоративных, технических, планировочных, конструктивных устройств, элементов озеленения, различных видов оборудования и оформления, малых архитектурных форм, некапитальных нестационарных строений и сооружений, информационных щитов и указателей, применяемых как составные части благоустройства территории, общественных туалетов
27	4.9.2	Стоянка транспортных средств	Размещение стоянок (парковок) легковых автомобилей и других мототранспортных средств, в том числе мотоциклов, мотороллеров, мотоколясок, мопедов, скутеров, за исключением встроенных, пристроенных и встроенно-пристроенных стоянок

Перечень условно разрешенных видов использования земельных участков и объектов капитального строительства (О-2)

Таблица 33

№ п/п	Вид разрешенного использования земельного участка и объекта капитального строительства		Описание видов разрешенного использования земельных участков и объектов капитального строительства
	код	наименование	
1	4.7	Гостиничное обслуживание[13]	Размещение гостиниц, за исключением апарт-отелей
2	4.4	Магазины[13]	Размещение объектов капитального строительства, предназначенных для продажи товаров, торговая площадь которых составляет до 5000 кв. м

Перечень вспомогательных видов разрешенного использования земельных участков и объектов капитального строительства (О-2)

Таблица 34

№ п/п	Вид разрешенного использования земельного участка и объекта капитального строительства		Описание видов разрешенного использования земельных участков и объектов капитального строительства
	код	наименование	
1	4.9	Служебные гаражи	Размещение постоянных или временных гаражей, стоянок для хранения служебного автотранспорта, используемого в целях осуществления видов деятельности, предусмотренных видами разрешенного использования с кодами 3.0, 4.0, а также для стоянки и хранения транспортных средств общего пользования, в том числе в депо

[13] Установлен для применения только в целях обеспечения основной функции зоны размещения объектов социального назначения.

Предельные (минимальные и (или) максимальные) размеры земельных участков и предельные параметры разрешенного строительства, реконструкции объектов капитального строительства (О-2)

Таблица 35

№ п/п	Виды разрешенного использования земельных участков и объектов капитального строительства	Предельные параметры разрешенного строительства, реконструкции объектов капитального строительства		Предельные (минимальные и (или) максимальные) размеры земельных участков
		О-2	Подзона А (О-2/А)	
1	2	3	4	5
1	Среднее и высшее профессиональное образование	Минимальные отступы зданий, строений, сооружений: - от красной линии магистральной улицы (границ земельного участка, граничащего с магистральной улицей): - в городе – 25 м; - в сельских населенных пунктах – 10 м; - от красной линии улицы (границ земельного участка, граничащего с улично-дорожной сетью) – 5 м; - от красной линии проезда (границ земельного участка, граничащего с проездом) – 3 м; - от границ земельного участка – 3 м. Предельное количество надземных этажей – 5		Не подлежат установлению
		–	Иные предельные параметры: предельная высота – 15 м	
		Максимальный процент застройки в границах земельного участка – 40 %. Минимальный процент озеленения в границах земельного участка – 20 %. Иные предельные параметры определяются в соответствии с СП 252.1325800.2016 «Здания общеобразовательных организаций. Правила проектирования»		
2	Дошкольное, начальное и среднее общее образование	Минимальные отступы зданий, строений, сооружений: - от красной линии магистральной улицы (границ земельного участка, граничащего с магистральной улицей): - в городе – 25 м; - в сельских населенных пунктах –10 м; - от красной линии улицы (границ земельного участка, граничащего с улично-дорожной сетью) – 5 м; - от красной линии проезда (границ земельного участка, граничащего с проездом) – 3 м; - от границ земельного участка – 3 м. Предельное количество надземных этажей – 4		Не подлежат установлению

1	2	3	4	5
		–	Иные предельные параметры: предельная высота – 15 м	
		Максимальный процент застройки в границах земельного участка – 50 %. Минимальный процент озеленения земельного участка – 20 %. Иные предельные параметры не подлежат установлению и определяются в соответствии с СП 252.1325800.2016 «Здания дошкольных образовательных организаций. Правила проектирования», СП 251.1325800.2016 «Здания общеобразовательных организаций. Правила проектирования»		
3	Амбулаторно-поликлиническое обслуживание	Минимальные отступы зданий, строений, сооружений: - от красной линии улицы (границ земельного участка, граничащего с улично-дорожной сетью) – 5 м; - от красной линии проезда (границ земельного участка, граничащего с проездом) – 3 м; - от границ земельного участка – 3 м.		Не подлежат установлению
4	Амбулаторное ветеринарное обслуживание	Предельная высота – 25 м	Предельная высота – 15 м	
		Максимальный процент застройки в границах земельного участка – 60 %. Минимальный процент озеленения в границах земельного участка – 20 %. Иные предельные параметры определяются в соответствии с СП 158.13330.2014 «Здания и помещения медицинских организаций. Правила проектирования»		
5	Стационарное медицинское обслуживание	Минимальные отступы зданий, строений, сооружений: - от красной линии улицы (границ земельного участка, граничащего с улично-дорожной сетью) – 5 м; - от красной линии проезда (границ земельного участка, граничащего с проездом) – 3 м; - от границ земельного участка – 3 м		Не подлежат установлению
6	Медицинские организации особого назначения	Предельная высота – 25 м	Предельная высота – 15 м	
		Максимальный процент застройки в границах земельного участка – 40 %. Минимальный процент озеленения в границах земельного участка – 20 %. Иные предельные параметры определяются в соответствии с СП 158.13330.2014 «Здания и помещения медицинских организаций. Правила проектирования»		

<table>
<tr><th>1</th><th>2</th><th colspan="2">3</th><th>4</th><th>5</th></tr>
<tr><td>7</td><td>Гостиничное обслуживание</td><td colspan="2" rowspan="3">Минимальные отступы зданий, строений, сооружений:
- от красной линии улицы (границ земельного участка, граничащего с улично-дорожной сетью) – 5 м;
- от красной линии проезда (границ земельного участка, граничащего с проездом) – 3 м;
- от границ земельного участка – 3 м</td><td rowspan="3">Не подлежат установлению</td></tr>
<tr><td>8</td><td>Общежития</td></tr>
<tr><td colspan="2">Предельная высота – 25 м</td><td>Предельная высота – 15 м</td></tr>
<tr><td colspan="3">Максимальный процент застройки в границах земельного участка – 60 %.
Минимальный процент озеленения земельного участка – 20 %</td></tr>
<tr><td>9</td><td>Оказание социальной помощи населению</td><td colspan="2" rowspan="4">Минимальные отступы зданий, строений, сооружений:
- от красной линии улицы (границ земельного участка, граничащего с улично-дорожной сетью) – 5 м;
- от красной линии проезда (границ земельного участка, граничащего с проездом) – 3 м;
- от границ земельного участка – 3 м</td><td rowspan="4">Не подлежат установлению</td></tr>
<tr><td>10</td><td>Дома социального обслуживания</td></tr>
<tr><td>11</td><td>Оказание услуг связи</td></tr>
<tr><td>12</td><td>Административные здания организаций, обеспечивающих предоставление коммунальных услуг</td></tr>
<tr><td colspan="2">Предельная высота – 20 м</td><td>Предельная высота – 15 м</td></tr>
<tr><td>13</td><td>Бытовое обслуживание</td><td colspan="3" rowspan="3">Максимальный процент застройки в границах земельного участка – 60 %.
Минимальный процент озеленения земельного участка – 20 %</td></tr>
<tr><td>14</td><td>Общественное питание</td></tr>
<tr><td>15</td><td>Магазины</td></tr>
<tr><td>16</td><td>Объекты культурно-досуговой деятельности</td><td colspan="2" rowspan="3">Минимальные отступы зданий, строений, сооружений:
- от красной линии улицы (границ земельного участка, граничащего с улично-дорожной сетью) – 5 м;
- от красной линии проезда (границ земельного участка, граничащего с проездом) – 3 м;
- от границ земельного участка – 3 м</td><td rowspan="3">Не подлежат установлению</td></tr>
<tr><td>17</td><td>Проведение научных исследований</td></tr>
<tr><td colspan="2">Предельная высота – 25 м</td><td>Предельная высота – 15 м</td></tr>
<tr><td colspan="3">Максимальный процент застройки в границах земельного участка – 50 %.
Минимальный процент озеленения земельного участка – 30 %</td></tr>
<tr><td>18</td><td>Обеспечение занятий спортом в помещениях</td><td colspan="2">Минимальные отступы зданий, строений, сооружений:
- от красной линии улицы (границ земельного участка, граничащего с улично-дорожной сетью) – 5 м;
- от красной линии проезда (границ земельного участка, граничащего с проездом) – 3 м;
- от границ земельного участка – 3 м</td><td>Не подлежат установлению</td></tr>
</table>

1	2	3	4	5
		Предельная высота – 25 м	Предельная высота – 15 м	
		Иные предельные параметры не подлежат установлению и определяются в соответствии с СП 332.1325800.2017. «Свод правил. Спортивные сооружения. Правила проектирования»		
19	Санаторная деятельность	Минимальные отступы зданий, строений, сооружений: - от красной линии улицы (границ земельного участка, граничащего с улично-дорожной сетью) – 5 м; - от красной линии проезда (границ земельного участка, граничащего с проездом) – 3 м; - от границ земельного участка – 3 м		Не подлежат установлению
		Предельная высота – 25 м	Предельная высота – 15 м	
		Максимальный процент застройки в границах земельного участка – 50 %. Минимальный процент озеленения земельного участка – 20 %		
20	Обеспечение внутреннего правопорядка	Минимальные отступы зданий, строений, сооружений: - от красной линии улицы (границ земельного участка, граничащего с улично-дорожной сетью) – 5 м; - от красной линии проезда (границ земельного участка, граничащего с проездом) – 3 м; - от границ земельного участка – 3 м		Не подлежат установлению
		Предельная высота – 25 м	Предельная высота – 15 м	
		Максимальный процент застройки в границах земельного участка – 70 %. Иные предельные параметры не подлежат установлению		
21	Предоставление коммунальных услуг	Минимальные отступы зданий, строений, сооружений: - от красной линии улицы (границ земельного участка, граничащего с улично-дорожной сетью) – 5 м; - от красной линии проезда (границ земельного участка, граничащего с проездом) – 3 м; - от границ земельного участка – 3 м.		Не подлежат установлению
		Предельная высота – 25 м	Предельная высота – 15 м	
		Иные предельные параметры не подлежат установлению. Для линейных объектов предельные параметры не подлежат установлению и определяются документацией по планировке территории с учетом СП 42.13330.2016. «Свод правил. Градостроительство. Планировка		

<table>
<tr><th>1</th><th>2</th><th colspan="2">3</th><th>4</th><th>5</th></tr>
<tr><td></td><td></td><td colspan="2">и застройка городских и сельских поселений. Актуализированная редакция СНиП 2.07.01-89»</td><td></td><td></td></tr>
<tr><td>22</td><td>Религиозное использование</td><td colspan="2">Минимальные отступы зданий, строений, сооружений:
- от красной линии улицы (границ земельного участка, граничащего с улично-дорожной сетью) – 5 м;
- от красной линии проезда (границ земельного участка, граничащего с проездом) – 3 м;
- от границ земельного участка – 3 м</td><td></td><td>Не подлежат установлению</td></tr>
<tr><td></td><td></td><td>–</td><td>Предельная высота – 15 м</td><td></td><td></td></tr>
<tr><td></td><td></td><td colspan="2">Максимальный процент застройки в границах земельного участка – 50 %.
Минимальный процент озеленения земельного участка – 30 %.
Иные предельные параметры не подлежат установлению, для православных храмов определяются в соответствии с СП 391.1325800.2017 «Храмы православные. Правила проектирования»</td><td></td><td></td></tr>
<tr><td>23</td><td>Служебные гаражи</td><td colspan="2">Минимальные отступы зданий, строений, сооружений:
- от красной линии улицы (границ земельного участка, граничащего с улично-дорожной сетью) – 5 м;
- от красной линии проезда (границ земельного участка, граничащего с проездом) – 3 м.
Иные предельные параметры не подлежат установлению</td><td></td><td>Не подлежат установлению</td></tr>
<tr><td>24</td><td>Земельные участки (территории) общего пользования</td><td colspan="2" rowspan="7">Не подлежат установлению</td><td></td><td rowspan="7">Не подлежат установлению</td></tr>
<tr><td>25</td><td>Улично-дорожная сеть</td><td></td></tr>
<tr><td>26</td><td>Благоустройство территории</td><td></td></tr>
<tr><td>27</td><td>Парки культуры и отдыха</td><td></td></tr>
<tr><td>28</td><td>Площадки для занятий спортом</td><td></td></tr>
<tr><td>29</td><td>Историко-культурная деятельность</td><td></td></tr>
<tr><td>30</td><td>Стоянка транспортных средств</td><td></td></tr>
</table>

168. Строительство (реконструкция) объектов капитального строительства должно осуществляться с учетом обеспечения маломобильным группам населения условий для беспрепятственного доступа к объектам социального и коммунально-бытового назначения.

169. Архитектурно-градостроительный облик объекта капитального строительства, расположенного (предполагаемого к размещению) на земельном

участке с видом разрешенного использования, указанным в таблице 4 настоящих Правил, который находится в границах территорий, установленных на карте градостроительного зонирования настоящих Правил, подлежит согласованию в соответствии с главами 22, 29 настоящих Правил.

Зона размещения объектов физической культуры и спорта (спортивных сооружений) (О-3)

170. Зона размещения объектов физической культуры и спорта (спортивных сооружений) установлена для обеспечения возможности строительства, реконструкции и эксплуатации объектов физической культуры и массового спорта для обеспечения условий формирования территорий со спектром услуг, ориентированных на занятия спортом и физкультурой, с размещением сопутствующих объектов инженерного и транспортного обеспечения.

Перечень основных видов разрешенного использования земельных участков и объектов капитального строительства (О-3)

Таблица 36

№ п/п	Вид разрешенного использования земельного участка и объекта капитального строительства		Описание вида разрешенного использования земельного участка и объекта капитального строительства
	код	наименование	
1	2	3	4
1	5.1.1	Обеспечение спортивно-зрелищных мероприятий	Размещение спортивно-зрелищных зданий и сооружений, имеющих специальные места для зрителей от 500 мест (стадионов, дворцов спорта, ледовых дворцов, ипподромов)
2	5.1.2	Обеспечение занятий спортом в помещениях	Размещение спортивных клубов, спортивных залов, бассейнов, физкультурно-оздоровительных комплексов в зданиях и сооружениях
3	5.1.3	Площадки для занятий спортом	Размещение площадок для занятия спортом и физкультурой на открытом воздухе (физкультурные площадки, беговые дорожки, поля для спортивной игры)
4	5.1.4	Оборудованные площадки для занятий спортом	Размещение сооружений для занятия спортом и физкультурой на открытом воздухе (теннисные корты, автодромы, мотодромы, трамплины, спортивные стрельбища)
5	5.1.5	Водный спорт	Размещение спортивных сооружений для занятия водными видами спорта (причалы и сооружения, необходимые для организации водных видов спорта и хранения соответствующего инвентаря)
6	5.1.7	Спортивные базы	Размещение спортивных баз и лагерей, в которых осуществляется спортивная подготовка длительно проживающих в них лиц
7	3.2.4	Общежития[14]	Размещение зданий, предназначенных для размещения общежитий, предназначенных для проживания граждан на время их работы, службы или обучения, за исключением зданий, размещение которых предусмотрено содержанием вида разрешенного использования с кодом 4.7

[14] Установлен для применения только в целях обеспечения основной функции зоны размещения объектов физической культуры и спорта (спортивных сооружений).

1	2	3	4
8	8.3	Обеспечение внутреннего правопорядка	Размещение объектов капитального строительства, необходимых для подготовки и поддержания в готовности органов внутренних дел, Росгвардии и спасательных служб, в которых существует военизированная служба; размещение объектов гражданской обороны, за исключением объектов гражданской обороны, являющихся частями производственных зданий
9	4.6	Общественное питание[15]	Размещение объектов капитального строительства в целях устройства мест общественного питания (рестораны, кафе, столовые, закусочные, бары)
10	4.7	Гостиничное обслуживание[15]	Размещение гостиниц, за исключением апарт-отелей
11	4.4	Магазины[15]	Размещение объектов капитального строительства, предназначенных для продажи товаров, торговая площадь которых составляет до 5000 кв. м
12	3.1.1	Предоставление коммунальных услуг	Размещение зданий и сооружений, обеспечивающих поставку воды, тепла, электричества, газа, отвод канализационных стоков, очистку и уборку объектов недвижимости (котельных, водозаборов, очистных сооружений, насосных станций, водопроводов, линий электропередач, трансформаторных подстанций, газопроводов, линий связи, телефонных станций, канализаций, стоянок, гаражей и мастерских для обслуживания уборочной и аварийной техники, сооружений, необходимых для сбора и плавки снега)
13	9.3	Историко-культурная деятельность	Сохранение и изучение объектов культурного наследия народов Российской Федерации (памятников истории и культуры), в том числе: объектов археологического наследия, достопримечательных мест, мест бытования исторических промыслов, производств и ремесел, исторических поселений, недействующих военных и гражданских захоронений, объектов культурного наследия, хозяйственная деятельность, являющаяся историческим промыслом или ремеслом, а также хозяйственная деятельность, обеспечивающая познавательный туризм
14	12.0	Земельные участки (территории) общего пользования	Земельные участки общего пользования. Содержание данного вида разрешенного использования включает в себя содержание видов разрешенного использования с кодами 12.0.1 – 12.0.2
15	12.0.1	Улично-дорожная сеть	Размещение объектов улично-дорожной сети: автомобильных дорог, трамвайных путей и пешеходных тротуаров в границах населенных пунктов, пешеходных переходов, бульваров, площадей, проездов, велодорожек и объектов велотранспортной и инженерной инфраструктуры; размещение придорожных стоянок (парковок) транспортных средств в границах городских улиц и дорог, за исключением предусмотренных видами разрешенного использования с кодами 2.7.1, 4.9, 7.2.3, а также некапитальных сооружений, предназначенных для охраны транспортных средств
16	12.0.2	Благоустройство территории	Размещение декоративных, технических, планировочных, конструктивных устройств, элементов озеленения, различных видов оборудования и оформления, малых архитектурных форм, некапитальных нестационарных строений и сооружений, информационных щитов и указателей, применяемых как составные части благоустройства территории, общественных туалетов

[15] Установлен для применения только в целях обеспечения основной функции зоны размещения объектов физической культуры и спорта (спортивных сооружений).

1	2	3	4
17	4.9.2	Стоянка транспортных средств	Размещение стоянок (парковок) легковых автомобилей и других мототранспортных средств, в том числе мотоциклов, мотороллеров, мотоколясок, мопедов, скутеров, за исключением встроенных, пристроенных и встроенно-пристроенных стоянок

Перечень условно разрешенных видов разрешенного использования земельных участков и объектов капитального строительства (О-3)

Таблица 37

№ п/п	Вид разрешенного использования земельного участка и объекта капитального строительства		Описание вида разрешенного использования земельного участка и объекта капитального строительства
	код	наименование	
1	4.8.1	Развлекательные мероприятия	Размещение зданий и сооружений, предназначенных для организации развлекательных мероприятий, путешествий, для размещения дискотек и танцевальных площадок, ночных клубов, аквапарков, боулинга, аттракционов и т.п., игровых автоматов (кроме игрового оборудования, используемого для проведения азартных игр), игровых площадок
2	3.6.1	Объекты культурно-досуговой деятельности	Размещение зданий, предназначенных для размещения музеев, выставочных залов, художественных галерей, домов культуры, библиотек, кинотеатров и кинозалов, театров, филармоний, концертных залов, планетариев

Перечень вспомогательных видов разрешенного использования земельных участков и объектов капитального строительства (О-3)

Таблица 38

№ п/п	Вид разрешенного использования земельного участка и объекта капитального строительства		Описание вида разрешенного использования земельного участка и объекта капитального строительства
	код	наименование	
1	4.9	Служебные гаражи	Размещение постоянных или временных гаражей, стоянок для хранения служебного автотранспорта, используемого в целях осуществления видов деятельности, предусмотренных видами разрешенного использования с кодами 3.0, 4.0, а также для стоянки и хранения транспортных средств общего пользования, в том числе в депо

Предельные (минимальные и (или) максимальные) размеры земельных участков и предельные параметры разрешенного строительства, реконструкции объектов капитального строительства (О-3)

Таблица 39

№ п/п	Виды разрешенного использования земельных участков и объектов капитального строительства	Предельные параметры разрешенного строительства, реконструкции объектов капитального строительства	Предельные (минимальные и (или) максимальные) размеры земельных участков
1	2	3	4
1	Обеспечение спортивно-зрелищных мероприятий	Минимальные отступы зданий, строений, сооружений: - от красной линии улицы (границ земельного участка, граничащего с улично-дорожной сетью) – 5 м;	Не подлежат установлению
2	Обеспечение занятий спортом в помещениях		

1	2	3	4
3	Оборудованные площадки для занятий спортом	- от красной линии проезда (границ земельного участка, граничащего с проездом) – 3 м; - от границ земельного участка – 3 м. Предельная высота – 25 м. Максимальный процент застройки в границах земельного участка – 60 %. Минимальный процент озеленения в границах земельного участка – 20 %. Иные предельные параметры определяются в соответствии с СП 332.1325800.2017 «Спортивные сооружения. Правила проектирования»	
4	Спортивные базы		
5	Гостиничное обслуживание	Минимальные отступы зданий, строений, сооружений: - от красной линии улицы (границ земельного участка, граничащего с улично-дорожной сетью) – 5 м; - от красной линии проезда (границ земельного участка, граничащего с проездом) – 3 м; - от границ земельного участка – 3 м. Предельная высота – 25 м. Максимальный процент застройки в границах земельного участка – 60 %. Минимальный процент озеленения земельного участка – 20 %	Не подлежат установлению
6	Общественное питание		
7	Магазины		
8	Объекты культурно-досуговой деятельности	Минимальные отступы зданий, строений, сооружений: - от красной линии улицы (границ земельного участка, граничащего с улично-дорожной сетью) – 5 м; - от красной линии проезда (границ земельного участка, граничащего с проездом) – 3 м; - от границ земельного участка – 3 м. Предельная высота – 25 м. Максимальный процент застройки в границах земельного участка – 50 %. Минимальный процент озеленения земельного участка – 20 %	Не подлежат установлению
9	Развлекательные мероприятия		
10	Предоставление коммунальных услуг	Минимальные отступы зданий, строений, сооружений: - от красной линии улицы (границ земельного участка, граничащего с улично-дорожной сетью) – 5 м; - от красной линии проезда (границ земельного участка, граничащего с проездом) – 3 м; - от границ земельного участка – 3 м. Иные предельные параметры не подлежат установлению. Для линейных объектов предельные параметры не подлежат установлению и определяются документацией по планировке территории с учетом СП 42.13330.2016. «Свод правил. Градостроительство. Планировка и застройка городских и сельских поселений. Актуализированная редакция СНиП 2.07.01-89»	Не подлежат установлению

1	2	3	4
11	Обеспечение внутреннего правопорядка	Минимальные отступы зданий, строений, сооружений: - от красной линии улицы (границ земельного участка, граничащего с улично-дорожной сетью) – 5 м; - от красной линии проезда (границ земельного участка, граничащего с проездом) – 3 м; - от границ земельного участка – 3 м. Максимальный процент застройки в границах земельного участка – 70 %. Иные предельные параметры не подлежат установлению	Не подлежат установлению
12	Служебные гаражи	Минимальные отступы зданий, строений, сооружений: - от красной линии улицы (границ земельного участка, граничащего с улично-дорожной сетью) – 5 м; - от красной линии проезда (границ земельного участка, граничащего с проездом) – 3 м. Иные предельные параметры не подлежат установлению	Не подлежат установлению
13	Земельные участки (территории) общего пользования	Не подлежат установлению	Не подлежат установлению
14	Улично-дорожная сеть		
15	Благоустройство территории		
16	Водный спорт		
17	Историко-культурная деятельность		
18	Площадки для занятий спортом		
19	Оборудованные площадки для занятий спортом		
20	Стоянка транспортных средств		

171. Строительство (реконструкция) объектов капитального строительства должно осуществляться с учетом обеспечения маломобильным группам населения условий для беспрепятственного доступа к объектам социального и коммунально-бытового назначения.

Глава 32. Градостроительные регламенты. Зоны рекреационного назначения (Р)

Зона парков, скверов, озелененных территорий общего пользования (Р-1)

172. Зона парков, скверов, озелененных территорий общего пользования установлена для размещения парков, скверов, озелененных территорий общего пользования, набережных, городских лесов, зеленых насаждений,

предназначенных для благоустройства территории, размещения плоскостных спортивных сооружений.

173. Градостроительные регламенты зоны парков, скверов, озелененных территорий общего пользования распространяются на земельные участки, не относящиеся к территориям общего пользования

Перечень основных видов разрешенного использования и земельных участков и объектов капитального строительства (Р-1)

Таблица 40

№ п/п	Вид разрешенного использования земельного участка и объекта капитального строительства		Описание вида разрешенного использования земельного участка и объекта капитального строительства
	код	наименование	
1	2	3	4
1	3.6.2	Парки культуры и отдыха	Размещение парков культуры и отдыха
2	9.0	Деятельность по особой охране и изучению природы	Сохранение и изучение растительного и животного мира путем создания особо охраняемых природных территорий, в границах которых хозяйственная деятельность, кроме деятельности, связанной с охраной и изучением природы, не допускается (государственные природные заповедники, национальные и природные парки, памятники природы, дендрологические парки, ботанические сады, оранжереи)
3	9.1	Охрана природных территорий	Сохранение отдельных естественных качеств окружающей природной среды путем ограничения хозяйственной деятельности в данной зоне, в частности: создание и уход за запретными полосами, создание и уход за защитными лесами, в том числе городскими лесами, лесами в лесопарках, и иная хозяйственная деятельность, разрешенная в защитных лесах, соблюдение режима использования природных ресурсов в заказниках, сохранение свойств земель, являющихся особо ценными
4	11.1	Общее пользование водными объектами	Использование земельных участков, примыкающих к водным объектам способами, необходимыми для осуществления общего водопользования (водопользования, осуществляемого гражданами для личных нужд, а также забор (изъятие) водных ресурсов для целей питьевого и хозяйственно-бытового водоснабжения, купание, использование маломерных судов, водных мотоциклов и других технических средств, предназначенных для отдыха на водных объектах, водопой, если соответствующие запреты не установлены законодательством)
5	5.1.3	Площадки для занятий спортом	Размещение площадок для занятия спортом и физкультурой на открытом воздухе (физкультурные площадки, беговые дорожки, поля для спортивной игры)
6	5.1.4	Оборудованные площадки для занятий спортом	Размещение сооружений для занятия спортом и физкультурой на открытом воздухе (теннисные корты, автодромы, мотодромы, трамплины, спортивные стрельбища)
7	5.2	Природно-познавательный туризм	Размещение баз и палаточных лагерей для проведения походов и экскурсий по ознакомлению с природой, пеших и конных прогулок, устройство троп идорожек, размещение щитов с познавательными сведениями об окружающей природной среде; осуществление необходимых природоохранных и природовосстановительных мероприятий

1	2	3	4
8	3.1.1	Предоставление коммунальных услуг	Размещение зданий и сооружений, обеспечивающих поставку воды, тепла, электричества, газа, отвод канализационных стоков, очистку и уборку объектов недвижимости (котельных, водозаборов, очистных сооружений, насосных станций, водопроводов, линий электропередач, трансформаторных подстанций, газопроводов, линий связи, телефонных станций, канализаций, стоянок, гаражей и мастерских для обслуживания уборочной и аварийной техники, сооружений, необходимых для сбора и плавки снега)
9	9.3	Историко-культурная деятельность	Сохранение и изучение объектов культурного наследия народов Российской Федерации (памятников истории и культуры), в том числе: объектов археологического наследия, достопримечательных мест, мест бытования исторических промыслов, производств и ремесел, исторических поселений, недействующих военных и гражданских захоронений, объектов культурного наследия, хозяйственная деятельность, являющаяся историческим промыслом или ремеслом, а также хозяйственная деятельность, обеспечивающая познавательный туризм
10	12.0	Земельные участки (территории) общего пользования	Земельные участки общего пользования. Содержание данного вида разрешенного использования включает в себя содержание видов разрешенного использования с кодами 12.0.1 – 12.0.2
11	4.9.2	Стоянка транспортных средств	Размещение стоянок (парковок) легковых автомобилей и других мототранспортных средств, в том числе мотоциклов, мотороллеров, мотоколясок, мопедов, скутеров, за исключением встроенных, пристроенных и встроенно-пристроенных стоянок

174. Условно разрешенные виды и вспомогательные виды разрешенного использования земельных участков и объектов капитального строительства для зоны парков, скверов, озелененных территорий общего пользования не предусмотрены.

Предельные (минимальные и (или) максимальные) размеры земельных участков и предельные параметры разрешенного строительства, реконструкции объектов капитального строительства (Р-1)

Таблица 41

№ п/п	**Виды разрешенного использования земельных участков и объектов капитального строительства**	**Предельные параметры разрешенного строительства, реконструкции объектов капитального строительства**	**Предельные (минимальные и (или) максимальные) размеры земельных участков**
1	2	3	4
1	Предоставление коммунальных услуг	Минимальные отступы зданий, строений, сооружений: – от красной линии улицы (границ земельного участка, граничащего с улично-дорожной сетью) – 5 м; – от красной линии проезда (границ земельного участка, граничащего с проездом) – 3 м; – от границ земельного участка – 3 м.	Не подлежат установлению

1	2	3	4
		Иные предельные параметры не подлежат установлению. Для линейных объектов предельные параметры определяются документацией по планировке территории с учетом СП 42.13330.2016 «Градостроительство. Планировка и застройка городских и сельских поселений. Актуализированная редакция СНиП 2.07.01-89*»	

175. Для видов разрешенного использования земельных участков и объектов капитального строительства, не указанных в таблице 41, предельные (минимальные и (или) максимальные) размеры земельных участков и предельные параметры разрешенного строительства, реконструкции объектов капитального строительства не подлежат установлению.

Зона размещения объектов отдыха и туризма (Р-2)

176. Зона размещения объектов отдыха и туризма установлена для развития туризма, отдыха и досуга населения, иных объектов отдыха и туризма (спортивные базы, базы отдыха, природно-познавательный туризм, кемпинги, дома охотников и рыболовов), зеленых насаждений, предназначенных для благоустройства территории, размещения плоскостных спортивных сооружений, детских оздоровительных учреждений, оздоровительно-спортивных лагерей, а также сопутствующих объектов инженерной и транспортной (парковки) инфраструктуры в границах населенных пунктах.

Перечень основных видов разрешенного использования земельных участков и объектов капитального строительства (Р-2)

Таблица 42

№ п/п	**Вид разрешенного использования земельного участка и объекта капитального строительства**		**Описание видов разрешенного использования земельных участков и объектов капитального строительства**
	код	**наименование**	
1	2	3	4
1	5.2.1	Туристическое обслуживание	Размещение пансионатов, кемпингов, домов отдыха, не оказывающих услуги по лечению, размещение детских лагерей, гостиниц, за исключением апарт-отелей
2	5.2	Природно-познава-тельный туризм	Размещение баз и палаточных лагерей для проведения походов и экскурсий по ознакомлению с природой, пеших и конных прогулок, устройство троп и дорожек, размещение щитов с познавательными сведениями об окружающей природной среде; осуществление необходимых природоохранных и природовосстановительных мероприятий
3	5.1.3	Площадки для занятий спортом	Размещение площадок для занятия спортом и физкультурой на открытом воздухе (физкультурные площадки, беговые дорожки, поля для спортивной игры)

1	2	3	4
4	5.1.4	Оборудованные площадки для занятий спортом	Размещение сооружений для занятия спортом и физкультурой на открытом воздухе (теннисные корты, автодромы, мотодромы, трамплины, спортивные стрельбища)
5	5.1.5	Водный спорт	Размещение спортивных сооружений для занятия водными видами спорта (причалы и сооружения, необходимые для организации водных видов спорта и хранения соответствующего инвентаря)
6	5.1.7	Спортивные базы	Размещение спортивных баз и лагерей, в которых осуществляется спортивная подготовка длительно проживающих в них лиц
7	5.3	Охота и рыбалка	Обустройство мест охоты и рыбалки, в том числе размещение дома охотника или рыболова, сооружений, необходимых для восстановления и поддержания поголовья зверей или количества рыбы
8	5.4	Причалы для маломерных судов	Размещение сооружений, предназначенных для причаливания, хранения и обслуживания яхт, катеров, лодок и других маломерных судов
9	3.1.1	Предоставление коммунальных услуг	Размещение зданий и сооружений, обеспечивающих поставку воды, тепла, электричества, газа, отвод канализационных стоков, очистку и уборку объектов недвижимости (котельных, водозаборов, очистных сооружений, насосных станций, водопроводов, линий электропередач, трансформаторных подстанций, газопроводов, линий связи, телефонных станций, канализаций, стоянок, гаражей и мастерских для обслуживания уборочной и аварийной техники, сооружений, необходимых для сбора и плавки снега)
10	4.6	Общественное питание	Размещение объектов капитального строительства в целях устройства мест общественного питания (рестораны, кафе, столовые, закусочные, бары)
11	9.3	Историко-культурная деятельность	Сохранение и изучение объектов культурного наследия народов Российской Федерации (памятников истории и культуры), в том числе: объектов археологического наследия, достопримечательных мест, мест бытования исторических промыслов, производств и ремесел, исторических поселений, недействующих военных и гражданских захоронений, объектов культурного наследия, хозяйственная деятельность, являющаяся историческим промыслом или ремеслом, а также хозяйственная деятельность, обеспечивающая познавательный туризм
12	11.1	Общее пользование водными объектами	Использование земельных участков, примыкающих к водным объектам способами, необходимыми для осуществления общего водопользования (водопользования, осуществляемого гражданами для личных нужд, а также забор (изъятие) водных ресурсов для целей питьевого и хозяйственно-бытового водоснабжения, купание, использование маломерных судов, водных мотоциклов и других технических средств, предназначенных для отдыха на водных объектах, водопой, если соответствующие запреты не установлены законодательством)
13	12.0.1	Улично-дорожная сеть	Размещение объектов улично-дорожной сети: автомобильных дорог, трамвайных путей и пешеходных тротуаров в границах населенных пунктов, пешеходных переходов, бульваров, площадей, проездов, велодорожек и объектов велотранспортной и инженерной инфраструктуры. размещение придорожных стоянок (парковок) транспортных средств в границах городских улиц и дорог, за исключением предусмотренных видами разрешенного использования с кодами 2.7.1, 4.9, 7.2.3, а также некапитальных сооружений, предназначенных для охраны транспортных средств

1	2	3	4
14	12.0.2	Благоустройство территории	Размещение декоративных, технических, планировочных, конструктивных устройств, элементов озеленения, различных видов оборудования и оформления, малых архитектурных форм, некапитальных нестационарных строений и сооружений, информационных щитов и указателей, применяемых как составные части благоустройства территории, общественных туалетов
15	4.9.2	Стоянка транспортных средств	Размещение стоянок (парковок) легковых автомобилей и других мототранспортных средств, в том числе мотоциклов, мотороллеров, мотоколясок, мопедов, скутеров, за исключением встроенных, пристроенных и встроенно-пристроенных стоянок

Перечень условно разрешенных видов использования земельных участков и объектов капитального строительства (Р-2)

Таблица 43

№ п/п	Вид разрешенного использования земельного участка и объекта капитального строительства		Описание видов разрешенного использования земельных участков и объектов капитального строительства
	код	наименование	
1	4.4	Магазины	Размещение объектов капитального строительства, предназначенных для продажи товаров, торговая площадь которых составляет до 5000 кв. м
2	4.8.1	Развлекательные мероприятия	Размещение зданий и сооружений, предназначенных для организации развлекательных мероприятий, путешествий, для размещения дискотек и танцевальных площадок, ночных клубов, аквапарков, боулинга, аттракционов и т.п., игровых автоматов (кроме игрового оборудования, используемого для проведения азартных игр), игровых площадок
3	2.4	Передвижное жилье	Размещение сооружений, пригодных к использованию в качестве жилья (палаточные городки, кемпинги, жилые вагончики, жилые прицепы) с возможностью подключения названных сооружений к инженерным сетям, находящимся на земельном участке или на земельных участках, имеющих инженерные сооружения, предназначенных для общего пользования

Перечень вспомогательных видов разрешенного использования земельных участков и объектов капитального строительства (Р-2)

Таблица 44

№ п/п	Вид разрешенного использования земельного участка и объекта капитального строительства		Описание видов разрешенного использования земельных участков и объектов капитального строительства
	код	наименование	
1	4.9	Служебные гаражи	Размещение постоянных или временных гаражей, стоянок для хранения служебного автотранспорта, используемого в целях осуществления видов деятельности, предусмотренных видами разрешенного использования с кодами 3.0, 4.0, а также для стоянки и хранения транспортных средств общего пользования, в том числе в депо

Предельные (минимальные и (или) максимальные) размеры земельных участков и предельные параметры разрешенного строительства, реконструкции объектов капитального строительства (Р-2)

Таблица 45

№ п/п	Виды разрешенного использования земельных участков и объектов капитального строительства	Предельные параметры разрешенного строительства, реконструкции объектов капитального строительства	Предельные (минимальные и (или) максимальные) размеры земельных участков
1	2	3	4
1	Туристическое обслуживание	Минимальные отступы строений, сооружений: - от красной линии улицы (границ земельного участка, граничащего с улично-дорожной сетью) – 5 м; - от красной линии проезда (границ земельного участка, граничащего с проездом) – 3 м; - от границ земельного участка – 3 м. Иные предельные параметры не подлежат установлению и определяются в соответствии с СП 332.1325800.2017. «Спортивные сооружения. Правила проектирования»	Не подлежат установлению
2	Оборудованные площадки для занятий спортом		
3	Спортивные базы		
4	Охота и рыбалка	Минимальные отступы строений, сооружений: - от красной линии улицы (границ земельного участка, граничащего с улично-дорожной сетью) – 5 м; - от красной линии проезда (границ земельного участка, граничащего с проездом) – 3 м; - от границ земельного участка – 3 м. Иные предельные параметры не подлежат установлению	Не подлежат установлению
5	Передвижное жилье		
6	Служебные гаражи		
7	Предоставление коммунальных услуг	Минимальные отступы зданий, строений, сооружений: - от красной линии улицы (границ земельного участка, граничащего с улично-дорожной сетью) – 5 м; - от красной линии проезда (границ земельного участка, граничащего с проездом) – 3 м; - от границ земельного участка – 3 м. Иные предельные параметры не подлежат установлению. Для линейных объектов предельные параметры не подлежат установлению и определяются документацией по планировке территории с учетом СП 42.13330.2016. «Свод правил. Градостроительство. Планировка и застройка городских и сельских поселений. Актуализированная редакция СНиП 2.07.01-89»	Не подлежат установлению
8	Магазины	Минимальные отступы зданий, строений, сооружений: - от красной линии улицы (границ земельного участка, граничащего	Не подлежат установлению
9	Развлекательные мероприятия		

1	2	3	4
10	Общественное питание	с улично-дорожной сетью) – 5 м; - от красной линии проезда (границ земельного участка, граничащего с проездом) – 3 м; - от границ земельного участка – 3 м. Предельная высота – 12 м. Максимальный процент застройки в границах земельного участка – 60 %. Минимальный процент озеленения земельного участка – 20 %	
11	Улично-дорожная сеть	Не подлежат установлению	Не подлежат установлению
12	Благоустройство территории		
13	Стоянка транспортных средств		
14	Причалы для маломерных судов		
15	Водный спорт		
16	Деятельность по особой охране и изучению природы		
17	Историко-культурная деятельность		
18	Охрана природных территорий		
19	Общее пользование водными объектами		

177. Строительство (реконструкция) объектов капитального строительства должно осуществляться с учетом обеспечения маломобильным группам населения условий для беспрепятственного доступа к объектам социального и коммунально-бытового назначения.

Зона рекреационного назначения для осуществления отдыха и туризма вне границ населенных пунктов (Р-3)

178. Зона рекреационного назначения для осуществления отдыха и туризма вне границ населенных пунктов установлена для сохранения и использования природного ландшафта, экологически чистой окружающей среды, развития туризма, отдыха и досуга населения, иных объектов отдыха и туризма, зеленых насаждений, предназначенных для благоустройства территории, размещения плоскостных спортивных сооружений, а также сопутствующих объектов инженерной и транспортной (парковки) инфраструктуры, вне границ населенных пунктов.

Перечень основных видов разрешенного использования земельных участков и объектов капитального строительства (Р-3)

Таблица 46

№ п/п	Вид разрешенного использования земельного участка и объекта капитального строительства		Описание видов разрешенного использования земельных участков и объектов капитального строительства
	код	наименование	
1	2	3	4
1	5.1.3	Площадки для занятий спортом	Размещение площадок для занятия спортом и физкультурой на открытом воздухе (физкультурные площадки, беговые дорожки, поля для спортивной игры)
2	5.1.4	Оборудованные площадки для занятий спортом	Размещение сооружений для занятия спортом и физкультурой на открытом воздухе (теннисные корты, автодромы, мотодромы, трамплины, спортивные стрельбища)
3	5.2	Природно-познавательный туризм	Размещение баз и палаточных лагерей для проведения походов и экскурсий по ознакомлению с природой, пеших и конных прогулок, устройство троп и дорожек, размещение щитов с познавательными сведениями об окружающей природной среде, осуществление необходимых природоохранных и природовосстановительных мероприятий
4	5.5	Поля для гольфа или конных прогулок	Обустройство мест для игры в гольф или осуществления конных прогулок, в том числе осуществление необходимых земляных работ и размещения вспомогательных сооружений; размещение конноспортивных манежей, не предусматривающих устройство трибун
5	2.4	Передвижное жилье	Размещение сооружений, пригодных к использованию в качестве жилья (палаточные городки, кемпинги, жилые вагончики, жилые прицепы) с возможностью подключения названных сооружений к инженерным сетям, находящимся на земельном участке или на земельных участках, имеющих инженерные сооружения, предназначенных для общего пользования
6	9.0	Деятельность по особой охране и изучению природы	Сохранение и изучение растительного и животного мира путем создания особо охраняемых природных территорий, в границах которых хозяйственная деятельность, кроме деятельности, связанной с охраной и изучением природы, не допускается (государственные природные заповедники, национальные и природные парки, памятники природы, дендрологические парки, ботанические сады, оранжереи)
7	9.1	Охрана природных территорий	Сохранение отдельных естественных качеств окружающей природной среды путем ограничения хозяйственной деятельности в данной зоне, в частности: создание и уход за запретными полосами, создание и уход за защитными лесами, в том числе городскими лесами, лесами в лесопарках, и иная хозяйственная деятельность, разрешенная в защитных лесах, соблюдение режима использования природных ресурсов в заказниках, сохранение свойств земель, являющихся особо ценными
8	9.3	Историко-культурная деятельность	Сохранение и изучение объектов культурного наследия народов Российской Федерации (памятников истории и культуры), в том числе: объектов археологического наследия, достопримечательных мест, мест бытования исторических промыслов, производств и ремесел, исторических поселений, недействующих военных и гражданских захоронений, объектов культурного наследия, хозяйственная деятельность, являющаяся историческим промыслом или ремеслом, а также хозяйственная деятельность, обеспечивающая познавательный туризм

1	2	3	4
9	3.1.1	Предоставление коммунальных услуг	Размещение зданий и сооружений, обеспечивающих поставку воды, тепла, электричества, газа, отвод канализационных стоков, очистку и уборку объектов недвижимости (котельных, водозаборов, очистных сооружений, насосных станций, водопроводов, линий электропередач, трансформаторных подстанций, газопроводов, линий связи, телефонных станций, канализаций, стоянок, гаражей и мастерских для обслуживания уборочной и аварийной техники, сооружений, необходимых для сбора и плавки снега)
10	7.2.1	Размещение автомобильных дорог	Размещение автомобильных дорог за пределами населенных пунктов и технически связанных с ними сооружений, придорожных стоянок (парковок) транспортных средств в границах городских улиц и дорог, за исключением предусмотренных видами разрешенного использования с кодами 2.7.1, 4.9, 7.2.3, а также некапитальных сооружений, предназначенных для охраны транспортных средств; размещение объектов, предназначенных для размещения постов органов внутренних дел, ответственных за безопасность дорожного движения
11	4.9.2	Стоянка транспортных средств	Размещение стоянок (парковок) легковых автомобилей и других мототранспортных средств, в том числе мотоциклов, мотороллеров, мотоколясок, мопедов, скутеров, за исключением встроенных, пристроенных и встроенно-пристроенных стоянок
12	12.0.2	Благоустройство территории	Размещение декоративных, технических, планировочных, конструктивных устройств, элементов озеленения, различных видов оборудования и оформления, малых архитектурных форм, некапитальных нестационарных строений и сооружений, информационных щитов и указателей, применяемых как составные части благоустройства территории, общественных туалетов

179. Условно разрешенные виды и вспомогательные виды разрешенного использования земельных участков и объектов капитального строительства для зоны рекреационного назначения для осуществления отдыха и туризма вне границ населенных пунктов не предусмотрены.

Предельные (минимальные и (или) максимальные) размеры земельных участков и предельные параметры разрешенного строительства, реконструкции объектов капитального строительства (Р-3)

Таблица 47

№ п/п	Виды разрешенного использования земельных участков и объектов капитального строительства	Предельные параметры разрешенного строительства, реконструкции объектов капитального строительства	Предельные (минимальные и (или) максимальные) размеры земельных участков
1	2	3	4
1	Оборудованные площадки для занятий спортом	Минимальные отступы строений, сооружений: - от границ земельного участка, граничащего с улично-дорожной сетью – 5 м;	Не подлежат установлению

1	2	3	4
		- от границ земельного участка, граничащего с проездом – 3 м; - от границ земельного участка – 3 м. Иные предельные параметры не подлежат установлению и определяются в соответствии с СП 332.1325800.2017. «Спортивные сооружения. Правила проектирования»	
2	Передвижное жилье	Минимальные отступы строений, сооружений: - от границ земельного участка, граничащего с улично-дорожной сетью – 5 м; - от границ земельного участка, граничащего с проездом – 3 м; - от границ земельного участка – 3 м. Иные предельные параметры не подлежат установлению	Не подлежат установлению
3	Предоставление коммунальных услуг	Минимальные отступы зданий, строений, сооружений: - от границ земельного участка, граничащего с улично-дорожной сетью – 5 м; - от границ земельного участка, граничащего с проездом – 3 м; - от границ земельного участка – 3 м. Иные предельные параметры не подлежат установлению. Для линейных объектов предельные параметры не подлежат установлению и определяются документацией по планировке территории с учетом СП 42.13330.2016. «Свод правил. Градостроительство. Планировка и застройка городских и сельских поселений. Актуализированная редакция СНиП 2.07.01-89»	Не подлежат установлению
4	Размещение автомобильных дорог	Не подлежат установлению	Не подлежат установлению
5	Стоянка транспортных средств		
6	Площадки для занятий спортом		
7	Природно-познавательный туризм		
8	Деятельность по особой охране и изучению природы		
9	Поля для гольфа или конных прогулок		
10	Историко-культурная деятельность		
11	Благоустройство территории		
12	Охрана природных территорий		

Глава 33. Градостроительные регламенты. Производственные зоны, зоны инженерной инфраструктуры

Зона размещения производственных объектов III класса опасности (П-2)

180. Зона размещения производственных объектов III класса опасности установлена для размещения производственных объектов III класса опасности с санитарно-защитной зоной 300 метров, допускающих размещение ограниченного набора объектов общественно-делового назначения, допускаемых к размещению в промышленных зонах.

Перечень основных видов разрешенного использования земельных участков и объектов капитального строительства (П-2)

Таблица 48

№ п/п	Вид разрешенного использования земельного участка и объекта капитального строительства		Описание видов разрешенного использования земельных участков и объектов капитального строительства
	код	наименование	
1	2	3	4
1	6.2.1	Автомобилестроительная промышленность	Размещение объектов капитального строительства, предназначенных для производства транспортных средств и оборудования, производства автомобилей, производства автомобильных кузовов, производства прицепов, полуприцепов и контейнеров, предназначенных для перевозки одним или несколькими видами транспорта, производства частей и принадлежностей автомобилей и их двигателей
2	6.3	Легкая промышленность	Размещение объектов капитального строительства, предназначенных для производства продукции легкой промышленности (производство текстильных изделий, производство одежды, производство кожи и изделий из кожи и иной продукции легкой промышленности)
3	6.3.1	Фармацевтическая промышленность	Размещение объектов капитального строительства, предназначенных для фармацевтического производства, в том числе объектов, в отношении которых предусматривается установление охранных или санитарно-защитных зон
4	6.4	Пищевая промышленность	Размещение объектов пищевой промышленности, по переработке сельскохозяйственной продукции способом, приводящим к их переработке в иную продукцию (консервирование, копчение, хлебопечение), в том числе для производства напитков, алкогольных напитков и табачных изделий
5	6.5	Нефтехимическая промышленность	Размещение объектов капитального строительства, предназначенных для переработки углеводородного сырья, изготовления удобрений, полимеров, химической продукции бытового назначения и подобной продукции, а также другие подобные промышленные предприятия
6	6.6	Строительная промышленность	Размещение объектов капитального строительства, предназначенных для производства: строительных материалов (кирпичей, пиломатериалов, цемента, крепежных материалов), бытового и строительного газового и сантехнического оборудования, лифтов и подъемников, столярной продукции, сборных домов или их частей и тому подобной продукции

1	2	3	4
7	6.7	Энергетика	Размещение объектов гидроэнергетики, тепловых станций и других электростанций, размещение обслуживающих и вспомогательных для электростанций сооружений (золоотвалов, гидротехнических сооружений). размещение объектов электросетевого хозяйства, за исключением объектов энергетики, размещение которых предусмотрено содержанием вида разрешенного использования с кодом 3.1
8	6.8	Связь	Размещение объектов связи, радиовещания, телевидения, включая воздушные радиорелейные, надземные и подземные кабельные линии связи, линии радиофикации, антенные поля, усилительные пункты на кабельных линиях связи, инфраструктуру спутниковой связи и телерадиовещания, за исключением объектов связи, размещение которых предусмотрено содержанием видов разрешенного использования с кодами 3.1.1, 3.2.3
9	6.9	Склад	Размещение сооружений, имеющих назначение по временному хранению, распределению и перевалке грузов (за исключением хранения стратегических запасов), не являющихся частями производственных комплексов, на которых был создан груз: промышленные базы, склады, погрузочные терминалы и доки, нефтехранилища и нефтеналивные станции, газовые хранилища и обслуживающие их газоконденсатные и газоперекачивающие станции, элеваторы и продовольственные склады, за исключением железнодорожных перевалочных складов
10	6.9.1	Складские площадки	Временное хранение, распределение и перевалка грузов (за исключением хранения стратегических запасов) на открытом воздухе
11	6.11	Целлюлозно-бумажная промышленность	Размещение объектов капитального строительства, предназначенных для целлюлозно-бумажного производства, производства целлюлозы, древесной массы, бумаги, картона и изделий из них, издательской и полиграфической деятельности, тиражирования записанных носителей информации
12	6.12	Научно-производственная деятельность	Размещение технологических, промышленных, агропромышленных парков, бизнес-инкубаторов
13	3.1.1	Предоставление коммунальных услуг	Размещение зданий и сооружений, обеспечивающих поставку воды, тепла, электричества, газа, отвод канализационных стоков, очистку и уборку объектов недвижимости (котельных, водозаборов, очистных сооружений, насосных станций, водопроводов, линий электропередач, трансформаторных подстанций, газопроводов, линий связи, телефонных станций, канализаций, стоянок, гаражей и мастерских для обслуживания уборочной и аварийной техники, сооружений, необходимых для сбора и плавки снега)
14	3.9.1	Обеспечение деятельности в области гидрометеорологии и смежных с ней областях	Размещение объектов капитального строительства, предназначенных для наблюдений за физическими и химическими процессами, происходящими в окружающей среде, определения ее гидрометеорологических, агрометеорологических и гелиогеофизических характеристик, уровня загрязнения атмосферного воздуха, почв, водных объектов, в том числе по гидробиологическим показателям, и околоземного - космического пространства, зданий и сооружений, используемых в области гидрометеорологии и смежных с ней областях (доплеровские метеорологические радиолокаторы, гидрологические посты и другие)
15	3.9.2	Проведение научных исследований	Размещение зданий и сооружений, предназначенных для проведения научных изысканий, исследований и разработок (научно-исследовательские и проектные институты, научные центры, инновационные центры, государственные академии

1	2	3	4
			наук, опытно-конструкторские центры, в том числе отраслевые)
16	3.9.3	Проведение научных испытаний	Размещение зданий и сооружений для проведения изысканий, испытаний опытных промышленных образцов, для размещения организаций, осуществляющих научные изыскания, исследования и разработки, научные и селекционные работы, ведение сельского и лесного хозяйства для получения ценных с научной точки зрения образцов растительного и животного мира
17	4.10	Выставочно-ярмарочная деятельность	Размещение объектов капитального строительства, сооружений, предназначенных для осуществления выставочно-ярмарочной и конгрессной деятельности, включая деятельность, необходимую для обслуживания указанных мероприятий (застройка экспозиционной площади, организация питания участников мероприятий)
18	4.9	Служебные гаражи[16]	Размещение постоянных или временных гаражей, стоянок для хранения служебного автотранспорта, используемого в целях осуществления видов деятельности, предусмотренных видами разрешенного использования с кодами 3.0, 4.0, а также для стоянки и хранения транспортных средств общего пользования, в том числе в депо
19	4.9.1.1	Заправка транспортных средств[16]	Размещение автозаправочных станций. размещение магазинов сопутствующей торговли, зданий для организации общественного питания в качестве объектов дорожного сервиса
20	4.9.1.3	Автомобильные мойки[16]	Размещение автомобильных моек, а также размещение магазинов сопутствующей торговли
21	4.9.1.4	Ремонт автомобилей[16]	Размещение мастерских, предназначенных для ремонта и обслуживания автомобилей, и прочих объектов дорожного сервиса, а также размещение магазинов сопутствующей торговли
22	9.3	Историко-культурная деятельность	Сохранение и изучение объектов культурного наследия народов Российской Федерации (памятников истории и культуры), в том числе: объектов археологического наследия, достопримечательных мест, мест бытования исторических промыслов, производств и ремесел, исторических поселений, недействующих военных и гражданских захоронений, объектов культурного наследия, хозяйственная деятельность, являющаяся историческим промыслом или ремеслом, а также хозяйственная деятельность, обеспечивающая познавательный туризм
23	12.0	Земельные участки (территории) общего пользования	Земельные участки общего пользования. Содержание данного вида разрешенного использования включает в себя содержание видов разрешенного использования с кодами 12.0.1 – 12.0.2
24	12.0.1	Улично-дорожная сеть	Размещение объектов улично-дорожной сети: автомобильных дорог, трамвайных путей и пешеходных тротуаров в границах населенных пунктов, пешеходных переходов, бульваров, площадей, проездов, велодорожек и объектов велотранспортной и инженерной инфраструктуры. размещение придорожных стоянок (парковок) транспортных средств в границах городских улиц и дорог, за исключением предусмотренных видами разрешенного использования с кодами 2.7.1, 4.9, 7.2.3, а также некапитальных сооружений, предназначенных для охраны транспортных средств

[16] Установлен для применения только в целях обеспечения основной функции зоны размещения производственных объектов III класса опасности.

1	2	3	4
25	12.0.2	Благоустройство территории	Размещение декоративных, технических, планировочных, конструктивных устройств, элементов озеленения, различных видов оборудования и оформления, малых архитектурных форм, некапитальных нестационарных строений и сооружений, информационных щитов и указателей, применяемых как составные части благоустройства территории, общественных туалетов
26	4.9.2	Стоянка транспортных средств	Размещение стоянок (парковок) легковых автомобилей и других мототранспортных средств, в том числе мотоциклов, мотороллеров, мотоколясок, мопедов, скутеров, за исключением встроенных, пристроенных и встроенно-пристроенных стоянок

Перечень условно разрешенных видов использования земельных участков и объектов капитального строительства (П-2)

Таблица 49

№ п/п	**Вид разрешенного использования земельного участка и объекта капитального строительства**		**Описание видов разрешенного использования земельных участков и объектов капитального строительства**
	код	**наименование**	
1	4.6	Общественное питание[17]	Размещение объектов капитального строительства в целях устройства мест общественного питания (рестораны, кафе, столовые, закусочные, бары)
2	4.4	Магазины[17]	Размещение объектов капитального строительства, предназначенных для продажи товаров, торговая площадь которых составляет до 5000 кв. м
3	3.7	Религиозное использование[17]	Размещение зданий и сооружений религиозного использования. Содержание данного вида разрешенного использования включает в себя содержание видов разрешенного использования с кодами 3.7.1 – 3.7.2

181. Вспомогательные виды разрешенного использования земельных участков и объектов капитального строительства для зоны размещения производственных объектов III класса опасности не предусмотрены.

Предельные (минимальные и (или) максимальные) размеры земельных участков и предельные параметры разрешенного строительства, реконструкции объектов капитального строительства (П-2)

Таблица 50

№ п/п	**Виды разрешенного использования земельных участков и объектов капитального строительства**	**Предельные параметры разрешенного строительства, реконструкции объектов капитального строительства**	**Предельные (минимальные и (или) максимальные) размеры земельных участков**
1	2	3	4
1	Обеспечение деятельности в области гидрометеорологии и	Минимальные отступы зданий, строений, сооружений:	Не подлежат установлению

[17] Установлен для применения только в целях обеспечения основной функции зоны размещения производственных объектов III класса опасности.

1	2	3	4
	смежных с ней областях	- от красной линии улицы (границ земельного участка, граничащего с улично-дорожной сетью) – 5 м; - от красной линии проезда (границ земельного участка, граничащего с проездом) – 3 м; - от границ земельного участка – 3 м. Максимальный процент застройки в границах земельного участка – 50 %. Иные предельные параметры не подлежат установлению	
2	Проведение научных исследований	Минимальные отступы зданий, строений, сооружений: - от красной линии улицы (границ земельного участка, граничащего с улично-дорожной сетью) – 5 м; - от красной линии проезда (границ земельного участка, граничащего с проездом) – 3 м; - от границ земельного участка – 3 м. Предельная высота – 15 м. Максимальный процент застройки в границах земельного участка – 60 %. Минимальный процент озеленения в границах земельного участка – 20 %	Не подлежат установлению
3	Проведение научных испытаний		
4	Научно-производственная деятельность		
5	Выставочно-ярмарочная деятельность		
6	Общественное питание		
7	Магазины		
8	Служебные гаражи	Минимальные отступы зданий, строений, сооружений: - от красной линии улицы (границ земельного участка, граничащего с улично-дорожной сетью) – 5 м; - от красной линии проездов (границ земельного участка, граничащего с проездом) – 3 м; - от границ земельного участка – 3 м. Иные предельные параметры не подлежат установлению	Не подлежат установлению
9	Ремонт автомобилей		
10	Склад		
11	Автомобильные мойки		
12	Заправка транспортных средств		
13	Складские площадки		
14	Религиозное использование	Минимальные отступы зданий, строений, сооружений: - от красной линии улицы (границ земельного участка, граничащего с улично-дорожной сетью) – 5 м; - от красной линии проезда (границ земельного участка, граничащего с проездом) – 3 м; - от границ земельного участка – 3 м. Максимальный процент застройки в границах земельного участка – 60 %. Минимальный процент озеленения в границах земельного участка – 20 %. Иные предельные параметры не подлежат установлению, для православных храмов определяются в соответствии с СП 391.1325800.2017 «Храмы православные. Правила проектирования»	Не подлежат установлению
15	Предоставление коммунальных услуг	Минимальные отступы зданий, строений, сооружений:	Не подлежат установлению

1	2	3	4
		- от красной линии улицы (границ земельного участка, граничащего с улично-дорожной сетью) – 5 м; - от красной линии проезда (границ земельного участка, граничащего с проездом) – 3 м; - от границ земельного участка – 3 м. Иные предельные параметры не подлежат установлению. Для линейных объектов предельные параметры определяются документацией по планировке территории с учетом СП 42.13330.2016 «Градостроительство. Планировка и застройка городских и сельских поселений. Актуализированная редакция СНиП 2.07.01-89*»	

182. Для иных видов разрешенного использования земельных участков и объектов капитального строительства, не указанных в таблице 50, предельные (минимальные и (или) максимальные) размеры земельных участков и предельные параметры разрешенного строительства, реконструкции объектов капитального строительства не подлежат установлению и определяются на основании требований земельного и градостроительного законодательства, нормативов градостроительного проектирования, требований технических регламентов, положений национальных стандартов и сводов правил.

183. Минимальная площадь земельного участка допускается в размере не менее суммы площади, занимаемой существующим или размещаемым на его территории объектом капитального строительства, и требуемых площади озелененных территорий, площади для размещения машино-мест, проездов и иных необходимых в соответствии с настоящими Правилами и техническими регламентами вспомогательных объектов, предназначенных для его обслуживания и эксплуатации.

184. Ограничения использования земельных участков и объектов капитального строительства указаны в разделе IX настоящих Правил.

Зона размещения производственных и коммунально-складских объектов IV, V класса опасности (П-3)

185. Зона размещения производственных и коммунально-складских объектов IV, V класса опасности установлена для размещения производственных объектов с санитарно-защитной зоной 100 или 50 метров, а также коммерческих объектов, сопутствующих объектов инженерной и транспортной инфраструктур, а также коммерческих объектов, допускаемых к размещению в промышленных зонах.

Перечень основных видов разрешенного использования земельных участков и объектов капитального строительства (П-3)

Таблица 51

№ п/п	Вид разрешенного использования земельного участка и объекта капитального строительства		Описание видов разрешенного использования земельных участков и объектов капитального строительства
	код	наименование	
1	2	3	4
1	6.4	Пищевая промышленность	Размещение объектов пищевой промышленности, по переработке сельскохозяйственной продукции способом, приводящим к их переработке в иную продукцию (консервирование, копчение, хлебопечение), в том числе для производства напитков, алкогольных напитков и табачных изделий
2	6.3	Легкая промышленность	Размещение объектов капитального строительства, предназначенных для производства продукции легкой промышленности (производство текстильных изделий, производство одежды, производство кожи и изделий из кожи и иной продукции легкой промышленности)
3	6.7	Энергетика	Размещение объектов гидроэнергетики, тепловых станций и других электростанций, размещение обслуживающих и вспомогательных для электростанций сооружений (золоотвалов, гидротехнических сооружений). размещение объектов электросетевого хозяйства, за исключением объектов энергетики, размещение которых предусмотрено содержанием вида разрешенного использования с кодом 3.1
4	6.8	Связь	Размещение объектов связи, радиовещания, телевидения, включая воздушные радиорелейные, надземные и подземные кабельные линии связи, линии радиофикации, антенные поля, усилительные пункты на кабельных линиях связи, инфраструктуру спутниковой связи и телерадиовещания, за исключением объектов связи, размещение которых предусмотрено содержанием видов разрешенного использования с кодами 3.1.1, 3.2.3
5	6.9	Склад	Размещение сооружений, имеющих назначение по временному хранению, распределению и перевалке грузов (за исключением хранения стратегических запасов), не являющихся частями производственных комплексов, на которых был создан груз: промышленные базы, склады, погрузочные терминалы и доки, нефтехранилища и нефтеналивные станции, газовые хранилища и обслуживающие их газоконденсатные и газоперекачивающие станции, элеваторы и продовольственные склады, за исключением железнодорожных перевалочных складов
6	6.9.1	Складские площадки	Временное хранение, распределение и перевалка грузов (за исключением хранения стратегических запасов) на открытом воздухе
7	2.7.1	Хранение автотранспорта	Размещение отдельно стоящих и пристроенных гаражей, в том числе подземных, предназначенных для хранения автотранспорта, в том числе с разделением на машино-места, за исключением гаражей, размещение которых предусмотрено содержанием вида разрешенного использования с кодами 2.7.2, 4.9
8	7.1.1	Железнодорожные пути	Размещение железнодорожных путей

1	2	3	4
9	3.1.1	Предоставление коммунальных услуг	Размещение зданий и сооружений, обеспечивающих поставку воды, тепла, электричества, газа, отвод канализационных стоков, очистку и уборку объектов недвижимости (котельных, водозаборов, очистных сооружений, насосных станций, водопроводов, линий электропередач, трансформаторных подстанций, газопроводов, линий связи, телефонных станций, канализаций, стоянок, гаражей и мастерских для обслуживания уборочной и аварийной техники, сооружений, необходимых для сбора и плавки снега)
10	3.3	Бытовое обслуживание	Размещение объектов капитального строительства, предназначенных для оказания населению или организациям бытовых услуг (мастерские мелкого ремонта, ателье, бани, парикмахерские, прачечные, химчистки, похоронные бюро)
11	3.9.1	Обеспечение деятельности в области гидрометеорологии и смежных с ней областях	Размещение объектов капитального строительства, предназначенных для наблюдений за физическими и химическими процессами, происходящими в окружающей среде, определения ее гидрометеорологических, агрометеорологических и гелиогеофизических характеристик, уровня загрязнения атмосферного воздуха, почв, водных объектов, в том числе по гидробиологическим показателям, и околоземного - космического пространства, зданий и сооружений, используемых в области гидрометеорологии и смежных с ней областях (доплеровские метеорологические радиолокаторы, гидрологические посты и другие)
12	3.9.2	Проведение научных исследований	Размещение зданий и сооружений, предназначенных для проведения научных изысканий, исследований и разработок (научно-исследовательские и проектные институты, научные центры, инновационные центры, государственные академии наук, опытно-конструкторские центры, в том числе отраслевые)
13	3.9.3	Проведение научных испытаний	Размещение зданий и сооружений для проведения изысканий, испытаний опытных промышленных образцов, для размещения организаций, осуществляющих научные изыскания, исследования и разработки, научные и селекционные работы, ведение сельского и лесного хозяйства для получения ценных с научной точки зрения образцов растительного и животного мира
14	4.9	Служебные гаражи	Размещение постоянных или временных гаражей, стоянок для хранения служебного автотранспорта, используемого в целях осуществления видов деятельности, предусмотренных видами разрешенного использования с кодами 3.0, 4.0, а также для стоянки и хранения транспортных средств общего пользования, в том числе в депо
15	4.9.1.1	Заправка транспортных средств	Размещение автозаправочных станций. размещение магазинов сопутствующей торговли, зданий для организации общественного питания в качестве объектов дорожного сервиса
16	4.9.1.3	Автомобильные мойки	Размещение автомобильных моек, а также размещение магазинов сопутствующей торговли
17	4.9.1.4	Ремонт автомобилей	Размещение мастерских, предназначенных для ремонта и обслуживания автомобилей, и прочих объектов дорожного сервиса, а также размещение магазинов сопутствующей торговли
18	3.10.2	Приюты для животных	Размещение объектов капитального строительства, предназначенных для оказания ветеринарных услуг в стационаре; размещение объектов капитального строительства, предназначенных для содержания, разведения

1	2	3	4
			животных, не являющихся сельскохозяйственными, под надзором человека, оказания услуг по содержанию и лечению бездомных животных; размещение объектов капитального строительства, предназначенных для организации гостиниц для животных
19	12.0	Земельные участки (территории) общего пользования	Земельные участки общего пользования. Содержание данного вида разрешенного использования включает в себя содержание видов разрешенного использования с кодами 12.0.1 – 12.0.2
20	12.0.1	Улично-дорожная сеть	Размещение объектов улично-дорожной сети: автомобильных дорог, трамвайных путей и пешеходных тротуаров в границах населенных пунктов, пешеходных переходов, бульваров, площадей, проездов, велодорожек и объектов велотранспортной и инженерной инфраструктуры. размещение придорожных стоянок (парковок) транспортных средств в границах городских улиц и дорог, за исключением предусмотренных видами разрешенного использования с кодами 2.7.1, 4.9, 7.2.3, а также некапитальных сооружений, предназначенных для охраны транспортных средств
21	12.0.2	Благоустройство территории	Размещение декоративных, технических, планировочных, конструктивных устройств, элементов озеленения, различных видов оборудования и оформления, малых архитектурных форм, некапитальных нестационарных строений и сооружений, информационных щитов и указателей, применяемых как составные части благоустройства территории, общественных туалетов
22	4.9.2	Стоянка транспортных средств	Размещение стоянок (парковок) легковых автомобилей и других мототранспортных средств, в том числе мотоциклов, мотороллеров, мотоколясок, мопедов, скутеров, за исключением встроенных, пристроенных и встроенно-пристроенных стоянок
23	2.7.2	Размещение гаражей для собственных нужд	Размещение для собственных нужд отдельно стоящих гаражей и (или) гаражей, блокированных общими стенами с другими гаражами в одном ряду, имеющих общие с ними крышу, фундамент и коммуникации

Перечень условно разрешенных видов использования земельных участков и объектов капитального строительства (П-3)

Таблица 52

№ п/п	Вид разрешенного использования земельного участка и объекта капитального строительства		Описание видов разрешенного использования земельных участков и объектов капитального строительства
	код	наименование	
1	4.6	Общественное питание [18]	Размещение объектов капитального строительства в целях устройства мест общественного питания (рестораны, кафе, столовые, закусочные, бары)
2	4.4	Магазины[18]	Размещение объектов капитального строительства, предназначенных для продажи товаров, торговая площадь которых составляет до 5000 кв. м

[18] Установлен для применения только в целях обеспечения основной функции зоны размещения производственных объектов IV, V классов опасности.

186. Вспомогательные виды разрешенного использования земельных участков и объектов капитального строительства для зоны размещения производственных и коммунально-складских объектов IV, V классов опасности не предусмотрены.

Предельные (минимальные и (или) максимальные) размеры земельных участков и предельные параметры разрешенного строительства, реконструкции объектов капитального строительства (П-3)

Таблица 53

№ п/п	Виды разрешенного использования земельных участков и объектов капитального строительства	Предельные параметры разрешенного строительства, реконструкции объектов капитального строительства	Предельные (минимальные и (или) максимальные) размеры земельных участков
1	2	3	4
1	Проведение научных исследований	Минимальные отступы зданий, строений, сооружений: - от красной линии улицы (границ земельного участка, граничащего с улично-дорожной сетью) – 5 м; - от красной линии проезда (границ земельного участка, граничащего с проездом) – 3 м; - от границ земельного участка – 3 м. Предельная высота – 15 м. Максимальный процент застройки в границах земельного участка – 60 %. Минимальный процент озеленения в границах земельного участка – 20 %	Не подлежат установлению
2	Проведение научных испытаний		
3	Научно-производственная деятельность		
4	Общественное питание		
5	Магазины		
6	Бытовое обслуживание		
7	Заправка транспортных средств	Минимальные отступы зданий, строений, сооружений: - от красной линии улицы (границ земельного участка, граничащего с улично-дорожной сетью) – 5 м; - от красной линии проезда (границ земельного участка, граничащего с проездом) – 3 м; - до границ земельного участка – 3 м. Максимальный процент застройки в границах земельного участка – 80 %. Иные предельные параметры не подлежат установлению и определяются соответствии с СП 42.13330.2016. «Свод правил. Градостроительство. Планировка и застройка городских и сельских поселений. Актуализированная редакция СНиП 2.07.01-89»	Не подлежат установлению
8	Автомобильные мойки		
9	Ремонт автомобилей		
10	Служебные гаражи		
11	Склад		
12	Складские площадки		
13	Хранение автотранспорта		
14	Предоставление коммунальных услуг	Минимальные отступы зданий, строений, сооружений: - от красной линии улицы (границ земельного участка, граничащего с улично-дорожной сетью) – 5 м; - от красной линии проезда (границ земельного участка, граничащего с проездом) – 3 м; - от границ земельного участка – 3 м.	Не подлежат установлению

1	2	3	4
		Иные предельные параметры не подлежат установлению. Для линейных объектов предельные параметры определяются документацией по планировке территории с учетом СП 42.13330.2016 «Градостроительство. Планировка и застройка городских и сельских поселений. Актуализированная редакция СНиП 2.07.01-89*»	
15	Размещение гаражей для собственных нужд	Минимальные отступы зданий, строений, сооружений: - от красной линии улицы (границ земельного участка, граничащего с улично-дорожной сетью) – 5 м; - от красной линии проезда (границ земельного участка, граничащего с проездом) – 3 м. Иные предельные параметры определяются в соответствии с СП 42.13330.2016 Градостроительство. Планировка и застройка городских и сельских поселений. Актуализированная редакция СНиП 2.07.01-89*»	Минимальный размер – 12 кв. м[19]. Максимальный размер – 30 кв. м[19]

187. Для иных видов разрешенного использования земельных участков и объектов капитального строительства, не указанных в таблице 53, предельные (минимальные и (или) максимальные) размеры земельных участков и предельные параметры разрешенного строительства, реконструкции объектов капитального строительства не подлежат установлению.

188. Минимальная площадь земельного участка допускается в размере не менее суммы площади, занимаемой существующим или размещаемым на его территории объектом капитального строительства, и требуемых площади озелененных территорий, площади для размещения машино-мест, проездов и иных необходимых в соответствии с настоящими Правилами и техническими регламентами вспомогательных объектов, предназначенных для его обслуживания и эксплуатации.

189. Ограничения использования земельных участков и объектов капитального строительства указаны в разделе IX настоящих Правил.

190. Архитектурно-градостроительный облик объекта капитального строительства, расположенного (предполагаемого к размещению) на земельном участке с видом разрешенного использования, указанным в таблице 4 настоящих Правил, который находится в границах территорий, установленных на карте градостроительного зонирования настоящих Правил, подлежит согласованию в соответствии с главами 22, 29 настоящих Правил.

[19] В целях реализации положений статьи 3^7 Федерального закона Российской Федерации от 25 октября 2001 года № 137-ФЗ «О введении в действие Земельного кодекса Российской Федерации» предельные (минимальные и (или) максимальные) размеры земельных участков не подлежат установлению.

Зона производственных и коммунально-складских объектов, расположенных вне границ населенных пунктов (П-5)

191. Зона производственных и коммунально-складских объектов, расположенных вне границ населенных пунктов, установлена для размещения производственных и коммунально-складских объектов I – V классов опасности с санитарно-защитной зоной 1000, 500, 300, 100 и 50 метров соответственно, сопутствующей инженерной и транспортной инфраструктуры, а также коммерческих объектов, объектов общественно-делового назначения, допускаемых к размещению в промышленных и коммунальных зонах, расположенных вне границ населенных пунктов.

192. Сочетание различных видов разрешенного использования земельных участков и объектов капитального строительства в единой зоне возможно только при условии соблюдения нормативных санитарных требований.

Перечень основных видов разрешенного использования земельных участков и объектов капитального строительства (П-5)

Таблица 54

№ п/п	Вид разрешенного использования земельного участка и объекта капитального строительства		Описание видов разрешенного использования земельных участков и объектов капитального строительства
	код	наименование	
1	2	3	4
1	6.0	Производственная деятельность	Размещение объектов капитального строительства в целях добычи полезных ископаемых, их переработки, изготовления вещей промышленным способом
2	6.1	Недропользование	Осуществление геологических изысканий. добыча полезных ископаемых открытым (карьеры, отвалы) и закрытым (шахты, скважины) способами. размещение объектов капитального строительства, в том числе подземных, в целях добычи полезных ископаемых. размещение объектов капитального строительства, необходимых для подготовки сырья к транспортировке и (или) промышленной переработке. размещение объектов капитального строительства, предназначенных для проживания в них сотрудников, осуществляющих обслуживание зданий и сооружений, необходимых для целей недропользования, если добыча полезных ископаемых происходит на межселенной территории
3	6.2	Тяжелая промышленность	Размещение объектов капитального строительства горно-обогатительной и горно-перерабатывающей, металлургической, машиностроительной промышленности, а также изготовления и ремонта продукции судостроения, авиастроения, вагоностроения, машиностроения, станкостроения, а также другие подобные промышленные предприятия, для эксплуатации которых предусматривается установление охранных или санитарно-защитных зон, за исключением случаев, когда объект промышленности отнесен к иному виду разрешенного использования
4	6.2.1	Автомобилестроительная промышленность	Размещение объектов капитального строительства, предназначенных для производства транспортных средств и оборудования, производства автомобилей, производства автомобильных кузовов, производства прицепов, полуприцепов и контейнеров, предназначенных для перевозки

1	2	3	4
			одним или несколькими видами транспорта, производства частей и принадлежностей автомобилей и их двигателей
5	6.3	Легкая промышленность	Размещение объектов капитального строительства, предназначенных для производства продукции легкой промышленности (производство текстильных изделий, производство одежды, производство кожи и изделий из кожи и иной продукции легкой промышленности)
6	6.3.1	Фармацевтическая промышленность	Размещение объектов капитального строительства, предназначенных для фармацевтического производства, в том числе объектов, в отношении которых предусматривается установление охранных или санитарно-защитных зон
7	6.4	Пищевая промышленность	Размещение объектов пищевой промышленности, по переработке сельскохозяйственной продукции способом, приводящим к их переработке в иную продукцию (консервирование, копчение, хлебопечение), в том числе для производства напитков, алкогольных напитков и табачных изделий
8	6.5	Нефтехимическая промышленность	Размещение объектов капитального строительства, предназначенных для переработки углеводородного сырья, изготовления удобрений, полимеров, химической продукции бытового назначения и подобной продукции, а также другие подобные промышленные предприятия
9	6.6	Строительная промышленность	Размещение объектов капитального строительства, предназначенных для производства: строительных материалов (кирпичей, пиломатериалов, цемента, крепежных материалов), бытового и строительного газового и сантехнического оборудования, лифтов и подъемников, столярной продукции, сборных домов или их частей и тому подобной продукции
10	6.7	Энергетика	Размещение объектов гидроэнергетики, тепловых станций и других электростанций, размещение обслуживающих и вспомогательных для электростанций сооружений (золоотвалов, гидротехнических сооружений). размещение объектов электросетевого хозяйства, за исключением объектов энергетики, размещение которых предусмотрено содержанием вида разрешенного использования с кодом 3.1
11	6.8	Связь	Размещение объектов связи, радиовещания, телевидения, включая воздушные радиорелейные, надземные и подземные кабельные линии связи, линии радиофикации, антенные поля, усилительные пункты на кабельных линиях связи, инфраструктуру спутниковой связи и телерадиовещания, за исключением объектов связи, размещение которых предусмотрено содержанием видов разрешенного использования с кодами 3.1.1, 3.2.3
12	6.9	Склад	Размещение сооружений, имеющих назначение по временному хранению, распределению и перевалке грузов (за исключением хранения стратегических запасов), не являющихся частями производственных комплексов, на которых был создан груз: промышленные базы, склады, погрузочные терминалы и доки, нефтехранилища и нефтеналивные станции, газовые хранилища и обслуживающие их газоконденсатные и газоперекачивающие станции, элеваторы и продовольственные склады, за исключением железнодорожных перевалочных складов
13	6.9.1	Складские площадки	Временное хранение, распределение и перевалка грузов (за исключением хранения стратегических запасов) на открытом воздухе
14	6.11	Целлюлозно-бумажная промышленность	Размещение объектов капитального строительства, предназначенных для целлюлозно-бумажного производства, производства целлюлозы, древесной массы, бумаги, картона и изделий из них, издательской и полиграфической

1	2	3	4
			деятельности, тиражирования записанных носителей информации
15	6.12	Научно-производственная деятельность	Размещение технологических, промышленных, агропромышленных парков, бизнес-инкубаторов
16	3.1.1	Предоставление коммунальных услуг	Размещение зданий и сооружений, обеспечивающих поставку воды, тепла, электричества, газа, отвод канализационных стоков, очистку и уборку объектов недвижимости (котельных, водозаборов, очистных сооружений, насосных станций, водопроводов, линий электропередач, трансформаторных подстанций, газопроводов, линий связи, телефонных станций, канализаций, стоянок, гаражей и мастерских для обслуживания уборочной и аварийной техники, сооружений, необходимых для сбора и плавки снега)
17	3.9.1	Обеспечение деятельности в области гидрометеорологии и смежных с ней областях	Размещение объектов капитального строительства, предназначенных для наблюдений за физическими и химическими процессами, происходящими в окружающей среде, определения ее гидрометеорологических, агрометеорологических и гелиогеофизических характеристик, уровня загрязнения атмосферного воздуха, почв, водных объектов, в том числе по гидробиологическим показателям, и околоземного - космического пространства, зданий и сооружений, используемых в области гидрометеорологии и смежных с ней областях (доплеровские метеорологические радиолокаторы, гидрологические посты и другие)
18	3.9.2	Проведение научных исследований	Размещение зданий и сооружений, предназначенных для проведения научных изысканий, исследований и разработок (научно-исследовательские и проектные институты, научные центры, инновационные центры, государственные академии наук, опытно-конструкторские центры, в том числе отраслевые)
19	3.9.3	Проведение научных испытаний	Размещение зданий и сооружений для проведения изысканий, испытаний опытных промышленных образцов, для размещения организаций, осуществляющих научные изыскания, исследования и разработки, научные и селекционные работы, ведение сельского и лесного хозяйства для получения ценных с научной точки зрения образцов растительного и животного мира
20	4.9	Служебные гаражи	Размещение постоянных или временных гаражей, стоянок для хранения служебного автотранспорта, используемого в целях осуществления видов деятельности, предусмотренных видами разрешенного использования с кодами 3.0, 4.0, а также для стоянки и хранения транспортных средств общего пользования, в том числе в депо
21	4.9.1.1	Заправка транспортных средств	Размещение автозаправочных станций. размещение магазинов сопутствующей торговли, зданий для организации общественного питания в качестве объектов дорожного сервиса
22	4.9.1.3	Автомобильные мойки	Размещение автомобильных моек, а также размещение магазинов сопутствующей торговли
23	4.9.1.4	Ремонт автомобилей	Размещение мастерских, предназначенных для ремонта и обслуживания автомобилей, и прочих объектов дорожного сервиса, а также размещение магазинов сопутствующей торговли
24	4.9.2	Стоянка транспортных средств	Размещение стоянок (парковок) легковых автомобилей и других мототранспортных средств, в том числе мотоциклов, мотороллеров, мотоколясок, мопедов, скутеров, за исключением встроенных, пристроенных и встроенно-пристроенных стоянок

1	2	3	4
25	7.2.1	Размещение автомобильных дорог	Размещение автомобильных дорог за пределами населенных пунктов и технически связанных с ними сооружений, придорожных стоянок (парковок) транспортных средств в границах городских улиц и дорог, за исключением предусмотренных видами разрешенного использования с кодами 2.7.1, 4.9, 7.2.3, а также некапитальных сооружений, предназначенных для охраны транспортных средств. размещение объектов, предназначенных для размещения постов органов внутренних дел, ответственных за безопасность дорожного движения
26	7.5	Трубопроводный транспорт	Размещение нефтепроводов, водопроводов, газопроводов и иных трубопроводов, а также иных зданий и сооружений, необходимых для эксплуатации названных трубопроводов
27	7.1.1	Железнодорожные пути	Размещение железнодорожных путей
28	11.2	Специальное пользование водными объектами	Использование земельных участков, примыкающих к водным объектам способами, необходимыми для специального водопользования (забор водных ресурсов из поверхностных водных объектов, сброс сточных вод и (или) дренажных вод, проведение дноуглубительных, взрывных, буровых и других работ, связанных с изменением дна и берегов водных объектов)
29	11.3	Гидротехнические сооружения	Размещение гидротехнических сооружений, необходимых для эксплуатации водохранилищ (плотин, водосбросов, водозаборных, водовыпускных и других гидротехнических сооружений, судопропускных сооружений, рыбозащитных и рыбопропускных сооружений, берегозащитных сооружений)
30	4.4	Магазины[20]	Размещение объектов капитального строительства, предназначенных для продажи товаров, торговая площадь которых составляет до 5000 кв. м
31	4.6	Общественное питание[20]	Размещение объектов капитального строительства в целях устройства мест общественного питания (рестораны, кафе, столовые, закусочные, бары)
32	12.0.2	Благоустройство территории	Размещение декоративных, технических, планировочных, конструктивных устройств, элементов озеленения, различных видов оборудования и оформления, малых архитектурных форм, некапитальных нестационарных строений и сооружений, информационных щитов и указателей, применяемых как составные части благоустройства территории, общественных туалетов
33	12.2	Специальная деятельность	Размещение, хранение, захоронение, утилизация, накопление, обработка, обезвреживание отходов производства и потребления, медицинских отходов, биологических отходов, радиоактивных отходов, веществ, разрушающих озоновый слой, а также размещение объектов размещения отходов, захоронения, хранения, обезвреживания таких отходов (скотомогильников, мусоросжигательных и мусороперерабатывающих заводов, полигонов по захоронению и сортировке бытового мусора и отходов, мест сбора вещей для их вторичной переработки)

193. Условно разрешенные виды использования, вспомогательные виды разрешенного использования земельных участков и объектов капитального строительства для зоны производственных и коммунально-складских объектов, расположенных вне границ населенных пунктов не установлены.

[20] Установлен для применения только в целях обеспечения основной функции зоны размещения производственных и коммунально-складских предприятий, расположенных вне границ населенных пунктов.

Предельные (минимальные и (или) максимальные) размеры земельных участков и предельные параметры разрешенного строительства, реконструкции объектов капитального строительства (П-5)

Таблица 55

№ п/п	Виды разрешенного использования земельных участков и объектов капитального строительства	Предельные параметры разрешенного строительства, реконструкции объектов капитального строительства	Предельные (минимальные и (или) максимальные) размеры земельных участков
1	Общественное питание	Минимальные отступы строений, сооружений: - от границ земельного участка, граничащего с улично-дорожной сетью – 5 м; - от границ земельного участка, граничащего с проездом – 3 м; - от границ земельного участка – 3 м. Предельная высота зданий, строений, сооружений – 15 м. Максимальный процент застройки в границах земельного участка – 60 %. Минимальный процент озеленения земельного участка – 20 %	Не подлежат установлению
2	Магазины		
3	Проведение научных исследований		
4	Проведение научных испытаний		
5	Служебные гаражи	Минимальные отступы зданий, строений, сооружений: - от границ земельного участка, граничащего с улично-дорожной сетью – 5 м; - от границ земельного участка, граничащего с проездом – 3 м; - от границ земельного участка – 3 м. Иные предельные параметры не подлежат установлению	Не подлежат установлению
6	Заправка транспортных средств		
7	Автомобильные мойки		
8	Ремонт автомобилей		
9	Склад		
10	Складские площадки		

194. Для иных видов разрешенного использования земельных участков и объектов капитального строительства, не указанных в таблице 55, предельные (минимальные и (или) максимальные) размеры земельных участков и предельные параметры разрешенного строительства, реконструкции объектов капитального строительства не подлежат установлению и определяются на основании требований земельного и градостроительного законодательства, нормативов градостроительного проектирования, требований технических регламентов, положений национальных стандартов и сводов правил.

195. Минимальная площадь земельного участка допускается в размере не менее суммы площади, занимаемой существующим или размещаемым на его территории объектом капитального строительства, и требуемых площади озелененных территорий, площади для размещения машино-мест, проездов и иных необходимых в соответствии с настоящими Правилами и техническими регламентами вспомогательных объектов, предназначенных для его обслуживания и эксплуатации.

196. Ограничения использования земельных участков и объектов капитального строительства указаны в разделе IX настоящих Правил.

Зона инженерной инфраструктуры (И)

197. Зона инженерной инфраструктуры установлена для обеспечения возможности использования, строительства и реконструкции объектов водоснабжения, объектов водоотведения, объектов теплоснабжения, объектов газоснабжения, объектов электроснабжения, объектов связи, инженерной инфраструктуры иных видов, в том числе коридоров пропуска коммуникаций.

Перечень основных видов разрешенного использования земельных участков и объектов капитального строительства (И)

Таблица 56

№ п/п	Вид разрешенного использования земельного участка и объекта капитального строительства		Описание видов разрешенного использования земельных участков и объектов капитального строительства
	код	наименование	
1	2	3	4
1	3.1.1	Предоставление коммунальных услуг	Размещение зданий и сооружений, обеспечивающих поставку воды, тепла, электричества, газа, отвод канализационных стоков, очистку и уборку объектов недвижимости (котельных, водозаборов, очистных сооружений, насосных станций, водопроводов, линий электропередач, трансформаторных подстанций, газопроводов, линий связи, телефонных станций, канализаций, стоянок, гаражей и мастерских для обслуживания уборочной и аварийной техники, сооружений, необходимых для сбора и плавки снега)
2	3.9.1	Обеспечение деятельности в области гидрометеорологии и смежных с ней областях	Размещение объектов капитального строительства, предназначенных для наблюдений за физическими и химическими процессами, происходящими в окружающей среде, определения ее гидрометеорологических, агрометеорологических и гелиогеофизических характеристик, уровня загрязнения атмосферного воздуха, почв, водных объектов, в том числе по гидробиологическим показателям, и околоземного - космического пространства, зданий и сооружений, используемых в области гидрометеорологии и смежных с ней областях (доплеровские метеорологические радиолокаторы, гидрологические посты и другие)
3	6.7	Энергетика	Размещение объектов гидроэнергетики, тепловых станций и других электростанций, размещение обслуживающих и вспомогательных для электростанций сооружений (золоотвалов, гидротехнических сооружений). размещение объектов электросетевого хозяйства, за исключением объектов энергетики, размещение которых предусмотрено содержанием вида разрешенного использования с кодом 3.1
4	6.8	Связь	Размещение объектов связи, радиовещания, телевидения, включая воздушные радиорелейные, надземные и подземные кабельные линии связи, линии радиофикации, антенные поля, усилительные пункты на кабельных линиях связи, инфраструктуру спутниковой связи и телерадиовещания, за исключением объектов связи, размещение которых предусмотрено содержанием видов разрешенного использования с кодами 3.1.1, 3.2.3
5	11.2	Специальное пользование водными объектами	Использование земельных участков, примыкающих к водным объектам способами, необходимыми для специального водопользования (забор водных ресурсов из поверхностных водных объектов, сброс сточных вод и (или) дренажных вод, проведение дноуглубительных, взрывных, буровых и других работ, связанных с изменением дна и берегов водных объектов)

1	2	3	4
6	11.3	Гидротехнические сооружения	Размещение гидротехнических сооружений, необходимых для эксплуатации водохранилищ (плотин, водосбросов, водозаборных, водовыпускных и других гидротехнических сооружений, судопропускных сооружений, рыбозащитных и рыбопропускных сооружений, берегозащитных сооружений)
7	7.5	Трубопроводный транспорт	Размещение нефтепроводов, водопроводов, газопроводов и иных трубопроводов, а также иных зданий и сооружений, необходимых для эксплуатации названных трубопроводов
8	4.9.2	Стоянка транспортных средств	Размещение стоянок (парковок) легковых автомобилей и других мототранспортных средств, в том числе мотоциклов, мотороллеров, мотоколясок, мопедов, скутеров, за исключением встроенных, пристроенных и встроенно-пристроенных стоянок
9	12.0	Земельные участки (территории) общего пользования	Земельные участки общего пользования. Содержание данного вида разрешенного использования включает в себя содержание видов разрешенного использования с кодами 12.0.1 – 12.0.2
10	12.0.1	Улично-дорожная сеть	Размещение объектов улично-дорожной сети: автомобильных дорог, трамвайных путей и пешеходных тротуаров в границах населенных пунктов, пешеходных переходов, бульваров, площадей, проездов, велодорожек и объектов велотранспортной и инженерной инфраструктуры. размещение придорожных стоянок (парковок) транспортных средств в границах городских улиц и дорог, за исключением предусмотренных видами разрешенного использования с кодами 2.7.1, 4.9, 7.2.3, а также некапитальных сооружений, предназначенных для охраны транспортных средств

Перечень условно разрешенных видов использования земельных участков и объектов капитального строительства (И)

Таблица 57

№ п/п	Вид разрешенного использования земельного участка и объекта капитального строительства		Описание видов разрешенного использования земельных участков и объектов капитального строительства
	код	наименование	
1	6.9	Склад[21]	Размещение сооружений, имеющих назначение по временному хранению, распределению и перевалке грузов (за исключением хранения стратегических запасов), не являющихся частями производственных комплексов, на которых был создан груз: промышленные базы, склады, погрузочные терминалы и доки, нефтехранилища и нефтеналивные станции, газовые хранилища и обслуживающие их газоконденсатные и газоперекачивающие станции, элеваторы и продовольственные склады, за исключением железнодорожных перевалочных складов
2	4.9.1.1	Заправка транспортных средств[21]	Размещение автозаправочных станций. размещение магазинов сопутствующей торговли, зданий для организации общественного питания в качестве объектов дорожного сервиса

[21] Установлен для применения только в целях обеспечения основной функции зоны инженерной инфраструктуры.

Перечень вспомогательных видов использования земельных участков и объектов капитального строительства (И)

Таблица 58

№ п/п	Вид разрешенного использования земельного участка и объекта капитального строительства		Описание видов разрешенного использования земельных участков и объектов капитального строительства
	код	наименование	
1	4.9	Служебные гаражи	Размещение постоянных или временных гаражей, стоянок для хранения служебного автотранспорта, используемого в целях осуществления видов деятельности, предусмотренных видами разрешенного использования с кодами 3.0, 4.0, а также для стоянки и хранения транспортных средств общего пользования, в том числе в депо
2	12.0.2	Благоустройство территории	Размещение декоративных, технических, планировочных, конструктивных устройств, элементов озеленения, различных видов оборудования и оформления, малых архитектурных форм, некапитальных нестационарных строений и сооружений, информационных щитов и указателей, применяемых как составные части благоустройства территории, общественных туалетов

Предельные (минимальные и (или) максимальные) размеры земельных участков и предельные параметры разрешенного строительства, реконструкции объектов капитального строительства (И)

Таблица 59

№ п/п	Виды разрешенного использования земельных участков и объектов капитального строительства	Предельные параметры разрешенного строительства, реконструкции объектов капитального строительства	Предельные (минимальные и (или) максимальные) размеры земельных участков
1	Предоставление коммунальных услуг	Минимальные отступы зданий, строений, сооружений: - от красной линии улицы (границ земельного участка, граничащего с улично-дорожной сетью) – 5 м; - от красной линии проезда (границ земельного участка, граничащего с проездом) – 3 м; - от границ земельного участка – 3 м. Иные предельные параметры не подлежат установлению. Для линейных объектов предельные параметры определяются документацией по планировке территории с учетом СП 42.13330.2016 «Градостроительство. Планировка и застройка городских и сельских поселений. Актуализированная редакция СНиП 2.07.01-89*»	Не подлежат установлению
2	Обеспечение деятельности в области гидрометеорологии и смежных с ней областях	Минимальные отступы зданий, строений, сооружений: - от красной линии улицы (границ земельного участка, граничащего с улично-дорожной сетью) – 5 м; - от красной линии проездов (границ	Не подлежат установлению
3	Склад		

4	Заправка транспортных средств	земельного участка, граничащего с проездом) – 3 м; - от границ земельного участка – 3 м. Иные предельные параметры не подлежат установлению	

198. Для иных видов разрешенного использования земельных участков и объектов капитального строительства, не указанных в таблице 59, предельные (минимальные и (или) максимальные) размеры земельных участков и предельные параметры разрешенного строительства, реконструкции объектов капитального строительства не подлежат установлению и определяются на основании требований земельного и градостроительного законодательства, нормативов градостроительного проектирования, требований технических регламентов, положений национальных стандартов и сводов правил.

199. Согласно статье 36 Градостроительного кодекса Российской Федерации на земельные участки в границах линейных объектов действие градостроительного регламента не распространяется. Использование земельных участков, на которые действие градостроительных регламентов не распространяется, определяется уполномоченным органом в соответствии с действующим законодательством.

200. При размещении зданий, строений и сооружений должны соблюдаться требования и нормы, установленные законодательством о пожарной безопасности и законодательством в области обеспечения санитарно-эпидемиологического благополучия населения, минимальные нормативные противопожарные и санитарно-эпидемиологические разрывы между зданиями, строениями и сооружениями, в том числе и расположенными на соседних земельных участках.

201. Для проектирования и использования инженерной инфраструктуры применяются правила действующих технических регламентов, национальных стандартов и норм.

202. Ограничения использования земельных участков и объектов капитального строительства указаны в разделе IX настоящих Правил.

Глава 34. Градостроительные регламенты. Зоны транспортной инфраструктуры (Т)

Зона размещения объектов железнодорожного транспорта (Т-1)

203. Зона размещения объектов железнодорожного транспорта установлена для обеспечения возможности строительства, реконструкции и эксплуатации объектов железнодорожного транспорта и предназначена для размещения сооружений и коммуникаций железнодорожного транспорта, допускается размещение обслуживающих объектов, обеспечивающих осуществление основной функции зоны.

Перечень основных видов разрешенного использования земельных участков и объектов капитального строительства (Т-1)

Таблица 60

№ п/п	Вид разрешенного использования земельного участка и объекта капитального строительства		Описание видов разрешенного использования земельных участков и объектов капитального строительства
	код	наименование	
1	2	3	4
1	7.1.1	Железнодорожные пути	Размещение железнодорожных путей
2	7.1.2	Обслуживание железнодорожных перевозок	Размещение зданий и сооружений, в том числе железнодорожных вокзалов и станций, а также устройств и объектов, необходимых для эксплуатации, содержания, строительства, реконструкции, ремонта наземных и подземных зданий, сооружений, устройств и других объектов железнодорожного транспорта. размещение погрузочно-разгрузочных площадок, прирельсовых складов (за исключением складов горюче-смазочных материалов и автозаправочных станций любых типов, а также складов, предназначенных для хранения опасных веществ и материалов, не предназначенных непосредственно для обеспечения железнодорожных перевозок) и иных объектов при условии соблюдения требований безопасности движения, установленных федеральными законами
3	8.3	Обеспечение внутреннего правопорядка	Размещение объектов капитального строительства, необходимых для подготовки и поддержания в готовности органов внутренних дел, Росгвардии и спасательных служб, в которых существует военизированная служба. размещение объектов гражданской обороны, за исключением объектов гражданской обороны, являющихся частями производственных зданий
4	3.1.1	Предоставление коммунальных услуг	Размещение зданий и сооружений, обеспечивающих поставку воды, тепла, электричества, газа, отвод канализационных стоков, очистку и уборку объектов недвижимости (котельных, водозаборов, очистных сооружений, насосных станций, водопроводов, линий электропередач, трансформаторных подстанций, газопроводов, линий связи, телефонных станций, канализаций, стоянок, гаражей и мастерских для обслуживания уборочной и аварийной техники, сооружений, необходимых для сбора и плавки снега)
5	6.7	Энергетика	Размещение объектов гидроэнергетики, тепловых станций и других электростанций, размещение обслуживающих и вспомогательных для электростанций сооружений (золоотвалов, гидротехнических сооружений). размещение объектов электросетевого хозяйства, за исключением объектов энергетики, размещение которых предусмотрено содержанием вида разрешенного использования с кодом 3.1
6	6.8	Связь	Размещение объектов связи, радиовещания, телевидения, включая воздушные радиорелейные, надземные и подземные кабельные линии связи, линии радиофикации, антенные поля, усилительные пункты на кабельных линиях связи, инфраструктуру спутниковой связи и телерадиовещания, за исключением объектов связи, размещение которых предусмотрено содержанием видов разрешенного использования с кодами 3.1.1, 3.2.3
7	6.9	Склад	Размещение сооружений, имеющих назначение по временному хранению, распределению и перевалке грузов (за исключением хранения стратегических запасов), не являющихся частями производственных комплексов, на которых был создан груз: промышленные базы, склады, погрузочные терминалы и доки, нефтехранилища

1	2	3	4
			и нефтеналивные станции, газовые хранилища и обслуживающие их газоконденсатные и газоперекачивающие станции, элеваторы и продовольственные склады, за исключением железнодорожных перевалочных складов
8	6.9.1	Складские площадки	Временное хранение, распределение и перевалка грузов (за исключением хранения стратегических запасов) на открытом воздухе
9	4.9.2	Стоянка транспортных средств	Размещение стоянок (парковок) легковых автомобилей и других мототранспортных средств, в том числе мотоциклов, мотороллеров, мотоколясок, мопедов, скутеров, за исключением встроенных, пристроенных и встроенно-пристроенных стоянок
10	7.2.1	Размещение автомобильных дорог	Размещение автомобильных дорог за пределами населенных пунктов и технически связанных с ними сооружений, придорожных стоянок (парковок) транспортных средств в границах городских улиц и дорог, за исключением предусмотренных видами разрешенного использования с кодами 2.7.1, 4.9, 7.2.3, а также некапитальных сооружений, предназначенных для охраны транспортных средств; размещение объектов, предназначенных для размещения постов органов внутренних дел, ответственных за безопасность дорожного движения
11	12.0.2	Благоустройство территории	Размещение декоративных, технических, планировочных, конструктивных устройств, элементов озеленения, различных видов оборудования и оформления, малых архитектурных форм, некапитальных нестационарных строений и сооружений, информационных щитов и указателей, применяемых как составные части благоустройства территории, общественных туалетов

Перечень условно разрешенных видов использования земельных участков и объектов капитального строительства (Т-1)

Таблица 61

№ п/п	Вид разрешенного использования земельного участка и объекта капитального строительства		Описание видов разрешенного использования земельных участков и объектов капитального строительства
	код	наименование	
1	4.6	Общественное питание[22]	Размещение объектов капитального строительства в целях устройства мест общественного питания (рестораны, кафе, столовые, закусочные, бары)
2	4.4	Магазины[22]	Размещение объектов капитального строительства, предназначенных для продажи товаров, торговая площадь которых составляет до 5000 кв. м

204. Вспомогательные виды разрешенного использования земельных участков и объектов капитального строительства для зоны объектов железнодорожного транспорта не предусмотрены.

[22] Установлен для применения только в целях обеспечения основной функции зоны размещения объектов железнодорожного транспорта.

Предельные (минимальные и (или) максимальные) размеры земельных участков и предельные параметры разрешенного строительства, реконструкции объектов капитального строительства (Т-1)

Таблица 62

№ п/п	Виды разрешенного использования земельных участков и объектов капитального строительства	Предельные параметры разрешенного строительства, реконструкции объектов капитального строительства	Предельные (минимальные и (или) максимальные) размеры земельных участков
1	Обслуживание железнодорожных перевозок	Минимальные отступы зданий, строений, сооружений: - от границ земельного участка, граничащего с улично-дорожной сетью – 5 м; - от границ земельного участка, граничащего с проездом – 3 м; - от границ земельного участка – 3 м. Иные предельные параметры не подлежат установлению	Не подлежат установлению
2	Склад		
3	Складские площадки		
4	Общественное питание	Минимальные отступы зданий, строений, сооружений: - от границ земельного участка, граничащего с улично-дорожной сетью – 5 м; - от границ земельного участка, граничащего с проездом – 3 м; - от границ земельного участка – 3 м. Предельная высота – 12 м. Максимальный процент застройки в границах земельного участка – 60 %. Минимальный процент озеленения в границах земельного участка – 20 %	Не подлежат установлению
5	Магазины		
6	Обеспечение внутреннего правопорядка	Минимальные отступы зданий, строений, сооружений: - от границ земельного участка, граничащего с улично-дорожной сетью – 5 м; - от границ земельного участка, граничащего с проездом – 3 м; - от границ земельного участка – 3 м. Максимальный процент застройки в границах земельного участка – 70 %. Иные предельные параметры не подлежат установлению	Не подлежат установлению
7	Предоставление коммунальных услуг	Минимальные отступы зданий, строений, сооружений: - от границ земельного участка, граничащего с улично-дорожной сетью – 5 м; - от границ земельного участка, граничащего с проездом – 3 м; - от границ земельного участка – 3 м. Иные предельные параметры не подлежат установлению. Для линейных объектов предельные параметры определяются документацией по планировке территории с учетом СП 42.13330.2016 «Градостроительство. Планировка и застройка городских и сельских поселений. Актуализированная редакция СНиП 2.07.01-89*»	Не подлежат установлению

205. Для иных видов разрешенного использования земельных участков и объектов капитального строительства, не указанных в таблице 62, предельные (минимальные и (или) максимальные) размеры земельных участков и предельные параметры разрешенного строительства, реконструкции объектов капитального строительства не подлежат установлению.

206. Ограничения использования земельных участков и объектов капитального строительства указаны в разделе IX настоящих Правил.

207. Режим использования территории и параметры строительных изменений определяются в соответствии с назначением зоны согласно требованиям специальных нормативных документов.

Зона размещения объектов автомобильного транспорта (Т-2)

208. Зона размещения объектов автомобильного транспорта установлена для обеспечения возможности строительства, реконструкции и эксплуатации объектов автомобильного транспорта (АЗС, СГЗС, ЭАЗС и т.п.), объектов улично-дорожной сети и сопутствующих объектов.

Перечень основных видов разрешенного использования земельных участков и объектов капитального строительства (Т-2)

Таблица 63

№ п/п	Вид разрешенного использования земельного участка и объекта капитального строительства		Описание видов разрешенного использования земельных участков и объектов капитального строительства
	код	наименование	
1	2	3	4
1	7.2.1	Размещение автомобильных дорог	Размещение автомобильных дорог за пределами населенных пунктов и технически связанных с ними сооружений, придорожных стоянок (парковок) транспортных средств в границах городских улиц и дорог, за исключением предусмотренных видами разрешенного использования с кодами 2.7.1, 4.9, 7.2.3, а также некапитальных сооружений, предназначенных для охраны транспортных средств. размещение объектов, предназначенных для размещения постов органов внутренних дел, ответственных за безопасность дорожного движения
2	7.2.2	Обслуживание перевозок пассажиров	Размещение зданий и сооружений, предназначенных для обслуживания пассажиров, за исключением объектов капитального строительства, размещение которых предусмотрено содержанием вида разрешенного использования с кодом 7.6
3	7.2.3	Стоянки транспорта общего пользования	Размещение стоянок транспортных средств, осуществляющих перевозки людей по установленному маршруту
4	8.3	Обеспечение внутреннего правопорядка	Размещение объектов капитального строительства, необходимых для подготовки и поддержания в готовности органов внутренних дел, Росгвардии и спасательных служб, в которых существует военизированная служба. размещение объектов гражданской обороны, за исключением объектов гражданской обороны, являющихся частями производственных зданий

1	2	3	4
5	3.1.1	Предоставление коммунальных услуг	Размещение зданий и сооружений, обеспечивающих поставку воды, тепла, электричества, газа, отвод канализационных стоков, очистку и уборку объектов недвижимости (котельных, водозаборов, очистных сооружений, насосных станций, водопроводов, линий электропередач, трансформаторных подстанций, газопроводов, линий связи, телефонных станций, канализаций, стоянок, гаражей и мастерских для обслуживания уборочной и аварийной техники, сооружений, необходимых для сбора и плавки снега)
6	4.9	Служебные гаражи	Размещение постоянных или временных гаражей, стоянок для хранения служебного автотранспорта, используемого в целях осуществления видов деятельности, предусмотренных видами разрешенного использования с кодами 3.0, 4.0, а также для стоянки и хранения транспортных средств общего пользования, в том числе в депо
7	2.7.1	Хранение автотранспорта	Размещение отдельно стоящих и пристроенных гаражей, в том числе подземных, предназначенных для хранения автотранспорта, в том числе с разделением на машино-места, за исключением гаражей, размещение которых предусмотрено содержанием видов разрешенного использования с кодами 2.7.2, 4.9
8	2.7.2	Размещение гаражей для собственных нужд	Размещение для собственных нужд отдельно стоящих гаражей и (или) гаражей, блокированных общими стенами с другими гаражами в одном ряду, имеющих общие с ними крышу, фундамент и коммуникации
9	4.9.1.1	Заправка транспортных средств	Размещение автозаправочных станций. размещение магазинов сопутствующей торговли, зданий для организации общественного питания в качестве объектов дорожного сервиса
10	4.9.1.2	Обеспечение дорожного отдыха	Размещение зданий для предоставления гостиничных услуг в качестве дорожного сервиса (мотелей), а также размещение магазинов сопутствующей торговли, зданий для организации общественного питания в качестве объектов дорожного сервиса
11	4.9.1.3	Автомобильные мойки	Размещение автомобильных моек, а также размещение магазинов сопутствующей торговли
12	4.9.1.4	Ремонт автомобилей	Размещение мастерских, предназначенных для ремонта и обслуживания автомобилей, и прочих объектов дорожного сервиса, а также размещение магазинов сопутствующей торговли
13	6.7	Энергетика	Размещение объектов гидроэнергетики, тепловых станций и других электростанций, размещение обслуживающих и вспомогательных для электростанций сооружений (золоотвалов, гидротехнических сооружений). размещение объектов электросетевого хозяйства, за исключением объектов энергетики, размещение которых предусмотрено содержанием вида разрешенного использования с кодом 3.1
14	6.8	Связь	Размещение объектов связи, радиовещания, телевидения, включая воздушные радиорелейные, надземные и подземные кабельные линии связи, линии радиофикации, антенные поля, усилительные пункты на кабельных линиях связи, инфраструктуру спутниковой связи и телерадиовещания, за исключением объектов связи, размещение которых предусмотрено содержанием видов разрешенного использования с кодами 3.1.1, 3.2.3

1	2	3	4
15	6.9.1	Складские площадки	Временное хранение, распределение и перевалка грузов (за исключением хранения стратегических запасов) на открытом воздухе
16	4.9.2	Стоянка транспортных средств	Размещение стоянок (парковок) легковых автомобилей и других мототранспортных средств, в том числе мотоциклов, мотороллеров, мотоколясок, мопедов, скутеров, за исключением встроенных, пристроенных и встроенно-пристроенных стоянок
17	12.0	Земельные участки (территории) общего пользования	Земельные участки общего пользования. Содержание данного вида разрешенного использования включает в себя содержание видов разрешенного использования с кодами 12.0.1 – 12.0.2
18	12.0.1	Улично-дорожная сеть	Размещение объектов улично-дорожной сети: автомобильных дорог, трамвайных путей и пешеходных тротуаров в границах населенных пунктов, пешеходных переходов, бульваров, площадей, проездов, велодорожек и объектов велотранспортной и инженерной инфраструктуры. размещение придорожных стоянок (парковок) транспортных средств в границах городских улиц и дорог, за исключением предусмотренных видами разрешенного использования с кодами 2.7.1, 4.9, 7.2.3, а также некапитальных сооружений, предназначенных для охраны транспортных средств

Перечень условно разрешенных видов использования земельных участков и объектов капитального строительства (Т-2)

Таблица 64

№ п/п	Вид разрешенного использования земельного участка и объекта капитального строительства		Описание видов разрешенного использования земельных участков и объектов капитального строительства
	Код	Наименование	
1	4.4	Магазины[23]	Размещение объектов капитального строительства, предназначенных для продажи товаров, торговая площадь которых составляет до 500 кв. м
2	6.9	Склад[23]	Размещение сооружений, имеющих назначение по временному хранению, распределению и перевалке грузов (за исключением хранения стратегических запасов), не являющихся частями производственных комплексов, на которых был создан груз: промышленные базы, склады, погрузочные терминалы и доки, нефтехранилища и нефтеналивные станции, газовые хранилища и обслуживающие их газоконденсатные и газоперекачивающие станции, элеваторы и продовольственные склады, за исключением железнодорожных перевалочных складов

209. Вспомогательные виды разрешенного использования земельных участков и объектов капитального строительства для зоны объектов автомобильного транспорта не предусмотрены.

[23] Установлен для применения только в целях обеспечения основной функции зоны размещения объектов автомобильного транспорта.

Предельные (минимальные и (или) максимальные) размеры земельных участков и предельные параметры разрешенного строительства, реконструкции объектов капитального строительства (Т-2)

Таблица 65

№ п/п	Виды разрешенного использования земельных участков и объектов капитального строительства	Предельные параметры разрешенного строительства, реконструкции объектов капитального строительства	Предельные (минимальные и (или) максимальные) размеры земельных участков
1	2	3	4
1	Обеспечение внутреннего правопорядка	Минимальные отступы зданий, строений, сооружений: - от красной линии улицы (границ земельного участка, граничащего с улично-дорожной сетью) – 5 м; - от красной линии проезда (границ земельного участка, граничащего с проездом) – 3 м; - от границ земельного участка – 3 м. Иные предельные параметры не подлежат установлению	Не подлежат установлению
2	Заправка транспортных средств	Минимальные отступы зданий, строений, сооружений: - от красной линии улицы (границ земельного участка, граничащего с улично-дорожной сетью) – 5 м; - от красной линии проездов (границ земельного участка, граничащего с проездом) – 3 м. Иные предельные параметры не подлежат установлению	Не подлежат установлению
3	Обеспечение дорожного отдыха		
4	Автомобильные мойки		
5	Ремонт автомобилей		
6	Служебные гаражи		
7	Склад		
8	Складские площадки		
9	Хранение автотранспорта	Минимальные отступы зданий, строений, сооружений: - от красной линии улицы (границ земельного участка, граничащего с улично-дорожной сетью) – 5 м; - от красной линии проездов (границ земельного участка, граничащего с проездом) – 3 м; - от границ земельного участка – 3 м. Иные предельные параметры определяются в соответствии с СП 42.13330.2016 «Градостроительство. Планировка и застройка городских и сельских поселений. Актуализированная редакция СНиП 2.07.01-89*»	Не подлежат установлению
10	Размещение гаражей для собственных нужд	Минимальные отступы зданий, строений, сооружений: - от красной линии улицы (границ земельного участка, граничащего с улично-дорожной сетью) – 5 м;	Минимальный размер – 12 кв. м[24]. Максимальный размер – 30 кв. м[24]

[24] В целях реализации положений статьи 3[7] Федерального закона Российской Федерации от 25 октября 2001 года № 137-ФЗ «О введении в действие Земельного кодекса Российской Федерации» предельные (минимальные и (или) максимальные) размеры земельных участков не подлежат установлению.

1	2	3	4
		– от красной линии проезда (границ земельного участка, граничащего с проездом) – 3 м. Иные предельные параметры определяются в соответствии с СП 42.13330.2016 Градостроительство. Планировка и застройка городских и сельских поселений. Актуализированная редакция СНиП 2.07.01-89*»	
11	Общественное питание	Минимальные отступы зданий, строений, сооружений: - от красной линии улицы (границ земельного участка, граничащего с улично-дорожной сетью) – 5 м; - от красной линии проезда (границ земельного участка, граничащего с проездом) – 3 м; - от границ земельного участка – 3 м. Предельная высота – 12 м. Максимальный процент застройки в границах земельного участка – 60 %. Минимальный процент озеленения в границах земельного участка – 20 %	Не подлежат установлению
12	Магазины		
11	Предоставление коммунальных услуг	Минимальные отступы зданий, строений, сооружений: - от красной линии улицы (границ земельного участка, граничащего с улично-дорожной сетью) – 5 м; - от красной линии проезда (границ земельного участка, граничащего с проездом) – 3 м; - от границ земельного участка – 3 м. Иные предельные параметры не подлежат установлению. Для линейных объектов предельные параметры определяются документацией по планировке территории с учетом СП 42.13330.2016 «Градостроительство. Планировка и застройка городских и сельских поселений. Актуализированная редакция СНиП 2.07.01-89*»	Не подлежат установлению

210. Для иных видов разрешенного использования земельных участков и объектов капитального строительства, не указанных в таблице 65, предельные (минимальные и (или) максимальные) размеры земельных участков и предельные параметры разрешенного строительства, реконструкции объектов капитального строительства не подлежат установлению.

211. Ограничения использования земельных участков и объектов капитального строительства указаны в разделе IX настоящих Правил.

212. Архитектурно-градостроительный облик объекта капитального строительства, расположенного (предполагаемого к размещению) на земельном участке с видом разрешенного использования, указанным в таблице 4 настоящих Правил, который находится в границах территорий, установленных на карте градостроительного зонирования настоящих Правил, подлежит согласованию в соответствии с главами 22, 29 настоящих Правил.

Зона размещения объектов воздушного транспорта (Т-3)

213. Зона размещения объектов воздушного транспорта установлена для обеспечения возможности строительства, реконструкции и эксплуатации объектов воздушного транспорта, аэродромов, вертолетных площадок (вертодромов).

Перечень основных видов разрешенного использования земельных участков и объектов капитального строительства (Т-3)

Таблица 66

№ п/п	Вид разрешенного использования земельного участка и объекта капитального строительства		Описание видов разрешенного использования земельных участков и объектов капитального строительства
	код	наименование	
1	7.4	Воздушный транспорт	Размещение аэродромов, вертолетных площадок (вертодромов), обустройство мест для приводнения и причаливания гидросамолетов, размещение радиотехнического обеспечения полетов и прочих объектов, необходимых для взлета и приземления (приводнения) воздушных судов, размещение аэропортов (аэровокзалов) и иных объектов, необходимых для посадки и высадки пассажиров и их сопутствующего обслуживания и обеспечения их безопасности, а также размещение объектов, необходимых для погрузки, разгрузки и хранения грузов, перемещаемых воздушным путем; размещение объектов, предназначенных для технического обслуживания и ремонта воздушных судов
2	3.1.1	Предоставление коммунальных услуг	Размещение зданий и сооружений, обеспечивающих поставку воды, тепла, электричества, газа, отвод канализационных стоков, очистку и уборку объектов недвижимости (котельных, водозаборов, очистных сооружений, насосных станций, водопроводов, линий электропередач, трансформаторных подстанций, газопроводов, линий связи, телефонных станций, канализаций, стоянок, гаражей и мастерских для обслуживания уборочной и аварийной техники, сооружений, необходимых для сбора и плавки снега)
3	4.9.1.1	Заправка транспортных средств	Размещение автозаправочных станций; размещение магазинов сопутствующей торговли, зданий для организации общественного питания в качестве объектов дорожного сервиса
4	4.9.2	Стоянка транспортных средств	Размещение стоянок (парковок) легковых автомобилей и других мототранспортных средств, в том числе мотоциклов, мотороллеров, мотоколясок, мопедов, скутеров, за исключением встроенных, пристроенных и встроенно-пристроенных стоянок
5	6.8	Связь	Размещение объектов связи, радиовещания, телевидения, включая воздушные радиорелейные, надземные и подземные кабельные линии связи, линии радиофикации, антенные поля, усилительные пункты на кабельных линиях связи, инфраструктуру спутниковой связи и телерадиовещания, за исключением объектов связи, размещение которых предусмотрено содержанием видов разрешенного использования с кодами 3.1.1, 3.2.3
6	12.0	Земельные участки (территории) общего пользования	Земельные участки общего пользования. Содержание данного вида разрешенного использования включает в себя содержание видов разрешенного использования с кодами 12.0.1 – 12.0.2

Перечень условно разрешенных видов использования земельных участков и объектов капитального строительства (Т-3)

Таблица 67

№ п/п	Вид разрешенного использования земельного участка и объекта капитального строительства		Описание видов разрешенного использования земельных участков и объектов капитального строительства
	код	наименование	
1	4.6	Общественное питание[25]	Размещение объектов капитального строительства в целях устройства мест общественного питания (рестораны, кафе, столовые, закусочные, бары)
2	4.4	Магазины[25]	Размещение объектов капитального строительства, предназначенных для продажи товаров, торговая площадь которых составляет до 5000 кв. м
3	6.9	Склад[25]	Размещение сооружений, имеющих назначение по временному хранению, распределению и перевалке грузов (за исключением хранения стратегических запасов), не являющихся частями производственных комплексов, на которых был создан груз: промышленные базы, склады, погрузочные терминалы и доки, нефтехранилища и нефтеналивные станции, газовые хранилища и обслуживающие их газоконденсатные и газоперекачивающие станции, элеваторы и продовольственные склады, за исключением железнодорожных перевалочных складов

214. Вспомогательные виды разрешенного использования земельных участков и объектов капитального строительства для зоны объектов воздушного транспорта не предусмотрены.

Предельные (минимальные и (или) максимальные) размеры земельных участков и предельные параметры разрешенного строительства, реконструкции объектов капитального строительства (Т-3)

Таблица 68

№ п/п	Виды разрешенного использования земельных участков и объектов капитального строительства	Предельные параметры разрешенного строительства, реконструкции объектов капитального строительства	Предельные (минимальные и (или) максимальные) размеры земельных участков
1	2	3	4
1	Общественное питание	Минимальные отступы зданий, строений, сооружений: - от красной линии улицы (границ земельного участка, граничащего с улично-дорожной сетью) – 5 м; - от красной линии проезда (границ земельного участка, граничащего с проездом) – 3 м; - от границ земельного участка – 3 м. Иные предельные параметры не подлежат установлению	Не подлежат установлению
2	Магазины		
3	Склад		

[25] Установлен для применения только в целях обеспечения основной функции зоны размещения объектов воздушного транспорта.

1	2	3	4
4	Предоставление коммунальных услуг	Минимальные отступы зданий, строений, сооружений: - от красной линии улицы (границ земельного участка, граничащего с улично-дорожной сетью) – 5 м; - от красной линии проезда (границ земельного участка, граничащего с проездом) – 3 м; - от границ земельного участка – 3 м. Иные предельные параметры не подлежат установлению. Для линейных объектов предельные параметры определяются документацией по планировке территории с учетом СП 42.13330.2016 «Градостроительство. Планировка и застройка городских и сельских поселений. Актуализированная редакция СНиП 2.07.01-89*»	Не подлежат установлению

215. Для иных видов разрешенного использования земельных участков и объектов капитального строительства, не указанных в таблице 68, предельные (минимальные и (или) максимальные) размеры земельных участков и предельные параметры разрешенного строительства, реконструкции объектов капитального строительства не подлежат установлению. Для определения параметров разрешенного строительства, реконструкции объектов капитального строительства необходимо учитывать требования технических регламентов, положения национальных стандартов и сводов правил, нормативы градостроительного проектирования, требования действующего градостроительного и земельного законодательства.

216. Ограничения использования земельных участков и объектов капитального строительства указаны в разделе IX настоящих Правил.

217. Режим использования территории и параметры строительных изменений определяются в соответствии с назначением зоны согласно требованиям специальных нормативных документов.

Зона размещения объектов водного транспорта (Т-4)

218. Зона размещения объектов водного транспорта установлена для обеспечения возможности строительства, реконструкции и эксплуатации объектов водного транспорта.

Перечень основных видов разрешенного использования земельных участков и объектов капитального строительства (Т-4)

Таблица 69

№ п/п	Вид разрешенного использования земельного участка и объекта капитального строительства		Описание видов разрешенного использования земельных участков и объектов капитального строительства
	код	наименование	
1	2	3	4
1	7.3	Водный транспорт	Размещение искусственно созданных для судоходства внутренних водных путей, размещение объектов

1	2	3	4
			капитального строительства внутренних водных путей, размещение объектов капитального строительства морских портов, размещение объектов капитального строительства, в том числе морских и речных портов, причалов, пристаней, гидротехнических сооружений, навигационного оборудования и других объектов, необходимых для обеспечения судоходства и водных перевозок, заправки водного транспорта
2	5.4	Причалы для маломерных судов	Размещение сооружений, предназначенных для причаливания, хранения и обслуживания яхт, катеров, лодок и других маломерных судов
3	11.1	Общее пользование водными объектами	Использование земельных участков, примыкающих к водным объектам способами, необходимыми для осуществления общего водопользования (водопользования, осуществляемого гражданами для личных нужд, а также забор (изъятие) водных ресурсов для целей питьевого и хозяйственно-бытового водоснабжения, купание, использование маломерных судов, водных мотоциклов и других технических средств, предназначенных для отдыха на водных объектах, водопой, если соответствующие запреты не установлены законодательством)
4	11.2	Специальное пользование водными объектами	Использование земельных участков, примыкающих к водным объектам способами, необходимыми для специального водопользования (забор водных ресурсов из поверхностных водных объектов, сброс сточных вод и (или) дренажных вод, проведение дноуглубительных, взрывных, буровых и других работ, связанных с изменением дна и берегов водных объектов)
5	11.3	Гидротехнические сооружения	Размещение гидротехнических сооружений, необходимых для эксплуатации водохранилищ (плотин, водосбросов, водозаборных, водовыпускных и других гидротехнических сооружений, судопропускных сооружений, рыбозащитных и рыбопропускных сооружений, берегозащитных сооружений)
6	6.8	Связь	Размещение объектов связи, радиовещания, телевидения, включая воздушные радиорелейные, надземные и подземные кабельные линии связи, линии радиофикации, антенные поля, усилительные пункты на кабельных линиях связи, инфраструктуру спутниковой связи и телерадиовещания, за исключением объектов связи, размещение которых предусмотрено содержанием видов разрешенного использования с кодами 3.1.1, 3.2.3
7	3.1.1	Предоставление коммунальных услуг	Размещение зданий и сооружений, обеспечивающих поставку воды, тепла, электричества, газа, отвод канализационных стоков, очистку и уборку объектов недвижимости (котельных, водозаборов, очистных сооружений, насосных станций, водопроводов, линий электропередач, трансформаторных подстанций, газопроводов, линий связи, телефонных станций, канализаций, стоянок, гаражей и мастерских для обслуживания уборочной и аварийной техники, сооружений, необходимых для сбора и плавки снега)

Перечень условно разрешенных видов использования земельных участков и объектов капитального строительства (Т-4)

Таблица 70

№ п/п	Вид разрешенного использования земельного участка и объекта капитального строительства		Описание видов разрешенного использования земельных участков и объектов капитального строительства
	код	наименование	
1	4.6	Общественное питание[26]	Размещение объектов капитального строительства в целях устройства мест общественного питания (рестораны, кафе, столовые, закусочные, бары)
2	4.4	Магазины[26]	Размещение объектов капитального строительства, предназначенных для продажи товаров, торговая площадь которых составляет до 5000 кв. м

219. Вспомогательные виды разрешенного использования земельных участков и объектов капитального строительства для зоны объектов водного транспорта не предусмотрены.

Предельные (минимальные и (или) максимальные) размеры земельных участков и предельные параметры разрешенного строительства, реконструкции объектов капитального строительства (Т-4)

Таблица 71

№ п/п	Виды разрешенного использования земельных участков и объектов капитального строительства	Предельные параметры разрешенного строительства, реконструкции объектов капитального строительства	Предельные (минимальные и (или) максимальные) размеры земельных участков
1	2	3	4
1	Общественное питание	Минимальные отступы зданий, строений, сооружений: - от красной линии улицы (границ земельного участка, граничащего с улично-дорожной сетью) – 5 м; - от красной линии проезда (границ земельного участка, граничащего с проездом) – 3 м; - от границ земельного участка – 3 м. Предельная высота – 12 м. Максимальный процент застройки в границах земельного участка – 60 %. Минимальный процент озеленения в границах земельного участка – 20 %	Не подлежат установлению
2	Магазины		
3	Предоставление коммунальных услуг	Минимальные отступы зданий, строений, сооружений: - от красной линии улицы (границ земельного участка, граничащего с улично-дорожной сетью) – 5 м; - от красной линии проезда (границ земельного участка, граничащего с проездом) – 3 м; - от границ земельного участка –3 м.	Не подлежат установлению

[26] Установлен для применения только в целях обеспечения основной функции зоны размещения объектов водного транспорта.

1	2	3	4
		Иные предельные параметры не подлежат установлению. Для линейных объектов предельные параметры определяются документацией по планировке территории с учетом СП 42.13330.2016 «Градостроительство. Планировка и застройка городских и сельских поселений. Актуализированная редакция СНиП 2.07.01-89*»	

220. Для иных видов разрешенного использования земельных участков и объектов капитального строительства, не указанных в таблице 71, предельные (минимальные и (или) максимальные) размеры земельных участков и предельные параметры разрешенного строительства, реконструкции объектов капитального строительства не подлежат установлению. Для определения параметров разрешенного строительства, реконструкции объектов капитального строительства необходимо учитывать требования технических регламентов, положения национальных стандартов и сводов правил, нормативы градостроительного проектирования, требования действующего градостроительного и земельного законодательства.

221. Ограничения использования земельных участков и объектов капитального строительства указаны в разделе IX настоящих Правил.

222. Режим использования территории и параметры строительных изменений определяются в соответствии с назначением зоны согласно требованиям специальных нормативных документов.

Глава 35. Градостроительные регламенты. Зоны специального назначения (Сп)

Зона специального назначения, связанная с захоронениями (Сп-1)

223. Зона специального назначения, связанная с захоронениями, установлена для размещения кладбищ, крематориев и мест захоронения, мест складирования захоронения отходов (свалки и полигоны твердых коммунальных отходов, мусороперегрузочные станции, места временного складирования), а также для размещения соответствующих культовых сооружений.

Перечень основных видов разрешенного использования земельных участков и объектов капитального строительства (Сп-1)

Таблица 72

№ п/п	Вид разрешенного использования земельного участка и объекта капитального строительства		Описание видов разрешенного использования земельных участков и объектов капитального строительства
	код	наименование	
1	2	3	4
1	12.1	Ритуальная деятельность	Размещение кладбищ, крематориев и мест захоронения. размещение соответствующих культовых сооружений. осуществление деятельности по производству продукции ритуально-обрядового назначения
2	3.7.1	Осуществление религиозных обрядов	Размещение зданий и сооружений, предназначенных для совершения религиозных обрядов и церемоний

1	2	3	4
			(в том числе церкви, соборы, храмы, часовни, мечети, молельные дома, синагоги)
3	3.1.1	Предоставление коммунальных услуг	Размещение зданий и сооружений, обеспечивающих поставку воды, тепла, электричества, газа, отвод канализационных стоков, очистку и уборку объектов недвижимости (котельных, водозаборов, очистных сооружений, насосных станций, водопроводов, линий электропередач, трансформаторных подстанций, газопроводов, линий связи, телефонных станций, канализаций, стоянок, гаражей и мастерских для обслуживания уборочной и аварийной техники, сооружений, необходимых для сбора и плавки снега)
4	9.3	Историко-культурная деятельность	Сохранение и изучение объектов культурного наследия народов Российской Федерации (памятников истории и культуры), в том числе: объектов археологического наследия, достопримечательных мест, мест бытования исторических промыслов, производств и ремесел, исторических поселений, недействующих военных и гражданских захоронений, объектов культурного наследия, хозяйственная деятельность, являющаяся историческим промыслом или ремеслом, а также хозяйственная деятельность, обеспечивающая познавательный туризм
5	12.0	Земельные участки (территории) общего пользования	Земельные участки общего пользования. Содержание данного вида разрешенного использования включает в себя содержание видов разрешенного использования с кодами 12.0.1 – 12.0.2
6	4.9.2	Стоянка транспортных средств	Размещение стоянок (парковок) легковых автомобилей и других мототранспортных средств, в том числе мотоциклов, мотороллеров, мотоколясок, мопедов, скутеров, за исключением встроенных, пристроенных и встроенно-пристроенных стоянок
7	7.2.1	Размещение автомобильных дорог	Размещение автомобильных дорог за пределами населенных пунктов и технически связанных с ними сооружений, придорожных стоянок (парковок) транспортных средств в границах городских улиц и дорог, за исключением предусмотренных видами разрешенного использования с кодами 2.7.1, 4.9, 7.2.3, а также некапитальных сооружений, предназначенных для охраны транспортных средств. размещение объектов, предназначенных для размещения постов органов внутренних дел, ответственных за безопасность дорожного движения

Перечень условно разрешенных видов использования земельных участков и объектов капитального строительства (Сп-1)

Таблица 73

№ п/п	**Вид разрешенного использования земельного участка и объекта капитального строительства**		**Описание видов разрешенного использования земельных участков и объектов капитального строительства**
	код	**наименование**	
1	2	3	4
1	3.3	Бытовое обслуживание[27]	Размещение объектов капитального строительства, предназначенных для оказания населению или организациям бытовых услуг (мастерские мелкого ремонта, ателье, бани, парикмахерские, прачечные, химчистки, похоронные бюро)

[27] Установлен для применения только в целях обеспечения основной функции зоны специального назначения, связанной с захоронениями.

1	2	3	4
2	4.4	Магазины[28]	Размещение объектов капитального строительства, предназначенных для продажи товаров, торговая площадь которых составляет до 50 кв. м

224. Вспомогательные виды использования объектов земельных участков и объектов капитального строительства для зоны специального назначения, связанной с захоронениями, не предусмотрены.

Предельные (минимальные и (или) максимальные) размеры земельных участков и предельные параметры разрешенного строительства, реконструкции объектов капитального строительства (Сп-1)

Таблица 74

№ п/п	Виды разрешенного использования земельных участков и объектов капитального строительства	Предельные параметры разрешенного строительства, реконструкции объектов капитального строительства	Предельные (минимальные и (или) максимальные) размеры земельных участков
1	2	3	4
1	Ритуальная деятельность	Не подлежат установлению	Минимальный размер не подлежит установлению. Максимальный размер – 40 га
2	Осуществление религиозных обрядов	Минимальные отступы зданий, строений, сооружений: - от красной линии улицы (границ земельного участка, граничащего с улично-дорожной сетью) – 5 м; - от красной линии проезда (границ земельного участка, граничащего с проездом) – 3 м; - от границ земельного участка – 3 м. Максимальный процент застройки в границах земельного участка – 50 %. Минимальный процент озеленения в границах земельного участка – 20 %. Иные предельные параметры не подлежат установлению, для православных храмов определяются в соответствии с СП 391.1325800.2017 «Храмы православные. Правила проектирования»	Не подлежат установлению
3	Предоставление коммунальных услуг	Минимальные отступы зданий, строений, сооружений: - от красной линии улицы (границ земельного участка, граничащего с улично-дорожной сетью) – 5 м; - от красной линии проезда (границ земельного участка, граничащего с проездом) – 3 м; - от границ земельного участка – 3 м. Иные предельные параметры не подлежат установлению.	Не подлежат установлению

[28] Установлен для применения только в целях обеспечения основной функции зоны специального назначения, связанной с захоронениями.

1	2	3	4
		Для линейных объектов предельные параметры определяются документацией по планировке территории с учетом СП 42.13330.2016 «Градостроительство. Планировка и застройка городских и сельских поселений. Актуализированная редакция СНиП 2.07.01-89*»	
4	Бытовое обслуживание	Минимальные отступы зданий, строений, сооружений: – от красной линии улицы (границ земельного участка, граничащего с улично-дорожной сетью) – 5 м; – от красной линии проезда (границ земельного участка, граничащего с проездом) – 3 м; – от границ земельного участка – 3 м. Предельная высота – 12 м. Максимальный процент застройки в границах земельного участка – 60 %. Минимальный процент озеленения в границах земельного участка – 20 %	Не подлежат установлению
5	Магазины		
6	Земельные участки (территории) общего пользования	Не подлежат установлению	Не подлежат установлению
7	Стоянка транспортных средств		
8	Историко-культурная деятельность		
9	Размещение автомобильных дорог		

225. Ограничения использования земельных участков и объектов капитального строительства указаны в разделе IX настоящих Правил.

Зона специального назначения, связанная с размещением государственных объектов (Сп-2)

226. Зона специального назначения, связанная с размещением государственных объектов, установлена для обеспечения возможности использования, строительства и реконструкции режимных объектов (обеспечение Вооруженных Сил Российской Федерации, охрана Государственной границы Российской Федерации).

Перечень основных видов разрешенного использования земельных участков и объектов капитального строительства (Сп-2)

Таблица 75

№ п/п	Вид разрешенного использования земельного участка и объекта капитального строительства		Описание видов разрешенного использования земельных участков и объектов капитального строительства
	код	наименование	
1	2	3	4
1	8.0	Обеспечение обороны и безопасности	Размещение объектов капитального строительства, необходимых для подготовки и поддержания в боевой

1	2	3	4
			готовности Вооруженных Сил Российской Федерации, других войск, воинских формирований и органов управлений ими (размещение военных организаций, внутренних войск, учреждений и других объектов, дислокация войск и сил флота), проведение воинских учений и других мероприятий, направленных на обеспечение боевой готовности воинских частей; размещение зданий военных училищ, военных институтов, военных университетов, военных академий; размещение объектов, обеспечивающих осуществление таможенной деятельности
2	8.1	Обеспечение вооруженных сил	Размещение объектов капитального строительства, предназначенных для разработки, испытания, производства ремонта или уничтожения вооружения, техники военного назначения и боеприпасов; обустройство земельных участков в качестве испытательных полигонов, мест уничтожения вооружения и захоронения отходов, возникающих в связи с использованием, производством, ремонтом или уничтожением вооружений, или боеприпасов; размещение объектов капитального строительства, необходимых для создания и хранения запасов материальных ценностей в государственном и мобилизационном резервах (хранилища, склады и другие объекты); размещение объектов, для обеспечения безопасности которых были созданы закрытые административно-территориальные образования
3	8.3	Обеспечение внутреннего правопорядка	Размещение объектов капитального строительства, необходимых для подготовки и поддержания в готовности органов внутренних дел, Росгвардии и спасательных служб, в которых существует военизированная служба; размещение объектов гражданской обороны, за исключением объектов гражданской обороны, являющихся частями производственных зданий
4	8.2	Охрана Государственной границы Российской Федерации	Размещение инженерных сооружений и заграждений, пограничных знаков, коммуникаций и других объектов, необходимых для обеспечения защиты и охраны Государственной границы Российской Федерации, устройство пограничных просек и контрольных полос, размещение зданий для размещения пограничных воинских частей и органов управления ими, а также для размещения пунктов пропуска через Государственную границу Российской Федерации
5	3.1.1	Предоставление коммунальных услуг	Размещение зданий и сооружений, обеспечивающих поставку воды, тепла, электричества, газа, отвод канализационных стоков, очистку и уборку объектов недвижимости (котельных, водозаборов, очистных сооружений, насосных станций, водопроводов, линий электропередач, трансформаторных подстанций, газопроводов, линий связи, телефонных станций, канализаций, стоянок, гаражей и мастерских для обслуживания уборочной и аварийной техники, сооружений, необходимых для сбора и плавки снега)
6	8.4	Обеспечение деятельности по исполнению наказаний	Размещение объектов капитального строительства для создания мест лишения свободы (следственные изоляторы, тюрьмы, поселения)

1	2	3	4
7	7.3	Водный транспорт	Размещение искусственно созданных для судоходства внутренних водных путей, размещение объектов капитального строительства внутренних водных путей, размещение объектов капитального строительства морских портов, размещение объектов капитального строительства, в том числе морских и речных портов, причалов, пристаней, гидротехнических сооружений, навигационного оборудования и других объектов, необходимых для обеспечения судоходства и водных перевозок, заправки водного транспорта
8	7.4	Воздушный транспорт	Размещение аэродромов, вертолетных площадок (вертодромов), обустройство мест для приводнения и причаливания гидросамолетов, размещение радиотехнического обеспечения полетов и прочих объектов, необходимых для взлета и приземления (приводнения) воздушных судов, размещение аэропортов (аэровокзалов) и иных объектов, необходимых для посадки и высадки пассажиров и их сопутствующего обслуживания и обеспечения их безопасности, а также размещение объектов, необходимых для погрузки, разгрузки и хранения грузов, перемещаемых воздушным путем; размещение объектов, предназначенных для технического обслуживания и ремонта воздушных судов
9	9.3	Историко-культурная деятельность	Сохранение и изучение объектов культурного наследия народов Российской Федерации (памятников истории и культуры), в том числе: объектов археологического наследия, достопримечательных мест, мест бытования исторических промыслов, производств и ремесел, исторических поселений, недействующих военных и гражданских захоронений, объектов культурного наследия, хозяйственная деятельность, являющаяся историческим промыслом или ремеслом, а также хозяйственная деятельность, обеспечивающая познавательный туризм
10	12.0	Земельные участки (территории) общего пользования	Земельные участки общего пользования. Содержание данного вида разрешенного использования включает в себя содержание видов разрешенного использования с кодами 12.0.1 – 12.0.2

Перечень вспомогательных видов разрешенного использования земельных участков и объектов капитального строительства (Сп-2)

Таблица 76

№ п/п	Вид разрешенного использования земельного участка и объекта капитального строительства		Описание вида разрешенного использования земельного участка и объекта капитального строительства
	код	наименование	
1	4.9	Служебные гаражи	Размещение постоянных или временных гаражей, стоянок для хранения служебного автотранспорта, используемого в целях осуществления видов деятельности, предусмотренных видами разрешенного использования с кодами 3.0, 4.0, а также для стоянки и хранения транспортных средств общего пользования, в том числе в депо

Предельные (минимальные и (или) максимальные) размеры земельных участков и предельные параметры разрешенного строительства, реконструкции объектов капитального строительства (Сп-2)

Таблица 77

№ п/п	Виды разрешенного использования земельных участков и объектов капитального строительства	Предельные параметры разрешенного строительства, реконструкции объектов капитального строительства	Предельные (минимальные и (или) максимальные) размеры земельных участков
1	Предоставление коммунальных услуг	Минимальные отступы зданий, строений, сооружений: - от красной линии улицы (границ земельного участка, граничащего с улично-дорожной сетью) – 5 м; - от красной линии проезда (границ земельного участка, граничащего с проездом) – 3 м; - от границ земельного участка – 3 м. Иные предельные параметры не подлежат установлению. Для линейных объектов предельные параметры определяются документацией по планировке территории с учетом СП 42.13330.2016 «Градостроительство. Планировка и застройка городских и сельских поселений. Актуализированная редакция СНиП 2.07.01-89*»	Не подлежат установлению
2	Служебные гаражи	Минимальные отступы зданий, строений, сооружений: - от красной линии улицы (границ земельного участка, граничащего с улично-дорожной сетью) – 5 м; - от красной линии проездов (границ земельного участка, граничащего с проездом) – 3 м. Иные предельные параметры не подлежат установлению	Не подлежат установлению

227. Для иных видов разрешенного использования земельных участков и объектов капитального строительства, не указанных в таблице 77, предельные (минимальные и (или) максимальные) размеры земельных участков и предельные параметры разрешенного строительства, реконструкции объектов капитального строительства не подлежат установлению и определяются на основании требований земельного и градостроительного законодательства, нормативов градостроительного проектирования, требований технических регламентов, положений национальных стандартов и сводов правил.

228. Ограничения использования земельных участков и объектов капитального строительства указаны в разделе IX настоящих Правил.

229. Порядок использования режимных территорий устанавливается нормативными правовыми актами Российской Федерации.

Зона размещения объектов обращения с отходами (Сп-3)

230. Зона специального назначения обращения с отходами установлена для размещения мест складирования и захоронения отходов (свалки и полигоны твердых коммунальных отходов, мусороперегрузочные станции, места временного складирования отходов, объекты утилизации).

Перечень основных видов разрешенного использования земельных участков и объектов капитального строительства (Сп-3)

Таблица 78

№ п/п	Вид разрешенного использования земельного участка и объекта капитального строительства		Описание видов разрешенного использования земельных участков и объектов капитального строительства
	код	наименование	
1	12.2	Специальная деятельность	Размещение, хранение, захоронение, утилизация, накопление, обработка, обезвреживание отходов производства и потребления, медицинских отходов, биологических отходов, радиоактивных отходов, веществ, разрушающих озоновый слой, а также размещение объектов размещения отходов, захоронения, хранения, обезвреживания таких отходов (скотомогильников, мусоросжигательных и мусороперерабатывающих заводов, полигонов по захоронению и сортировке бытового мусора и отходов, мест сбора вещей для их вторичной переработки)
2	12.0.2	Благоустройство территории	Размещение декоративных, технических, планировочных, конструктивных устройств, элементов озеленения, различных видов оборудования и оформления, малых архитектурных форм, некапитальных нестационарных строений и сооружений, информационных щитов и указателей, применяемых как составные части благоустройства территории, общественных туалетов
3	3.1.1	Предоставление коммунальных услуг	Размещение зданий и сооружений, обеспечивающих поставку воды, тепла, электричества, газа, отвод канализационных стоков, очистку и уборку объектов недвижимости (котельных, водозаборов, очистных сооружений, насосных станций, водопроводов, линий электропередач, трансформаторных подстанций, газопроводов, линий связи, телефонных станций, канализаций, стоянок, гаражей и мастерских для обслуживания уборочной и аварийной техники, сооружений, необходимых для сбора и плавки снега)
4	7.2.1	Размещение автомобильных дорог	Размещение автомобильных дорог за пределами населенных пунктов и технически связанных с ними сооружений, придорожных стоянок (парковок) транспортных средств в границах городских улиц и дорог, за исключением предусмотренных видами разрешенного использования с кодами 2.7.1, 4.9, 7.2.3, а также некапитальных сооружений, предназначенных для охраны транспортных средств. размещение объектов, предназначенных для размещения постов органов внутренних дел, ответственных за безопасность дорожного движения

231. Условно разрешенные и вспомогательные виды использования земельных участков и объектов капитального строительства для зоны специального назначения, связанной с обращением с отходами, не установлены.

КАРТА
градостроительного зонирования

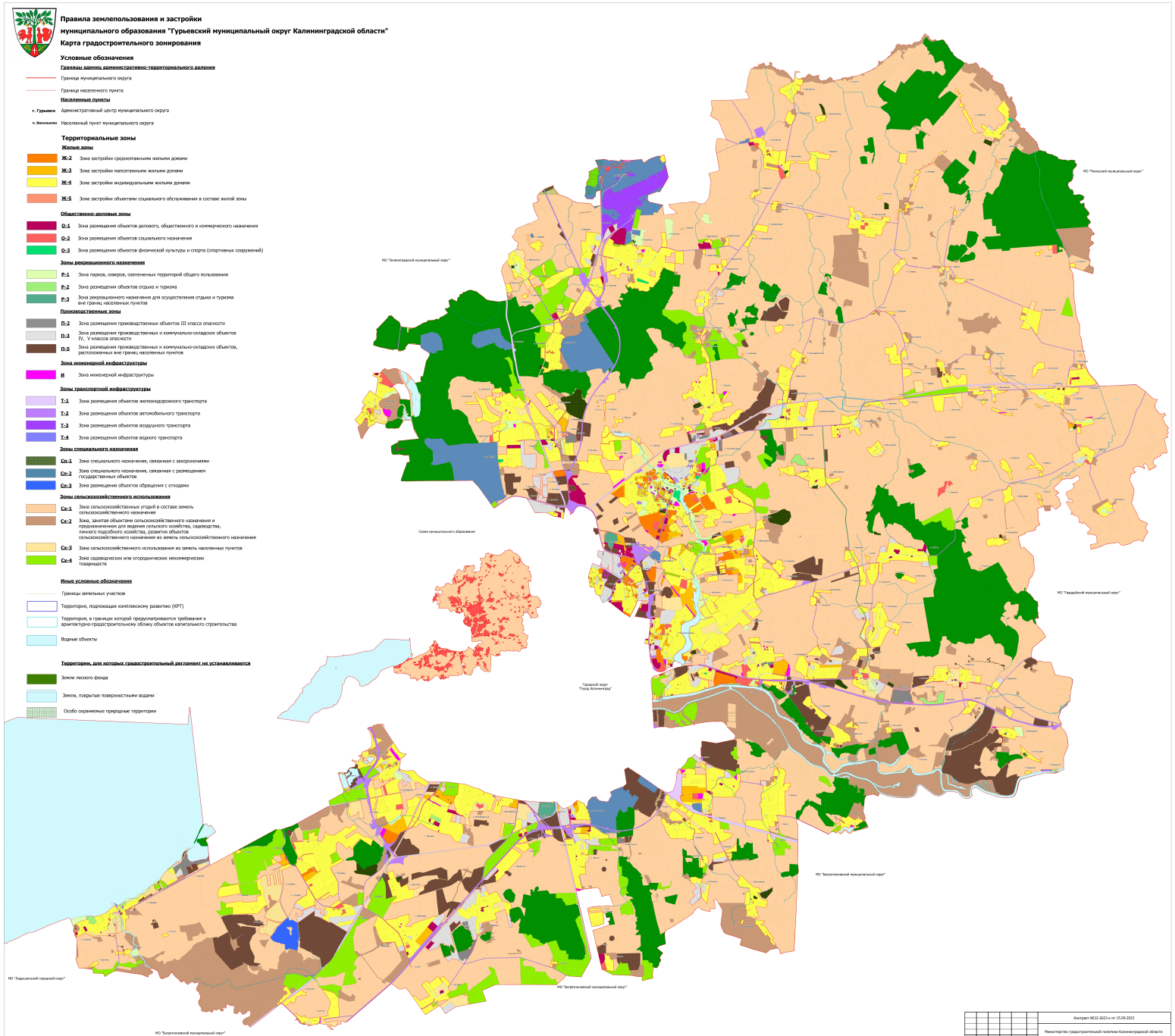

ПРИЛОЖЕНИЕ № 2
к правилам землепользования
и застройки муниципального образования
«Гурьевский муниципальный округ
Калининградской области»

КАРТА
границ зон с особыми условиями использования территорий, границ территорий объектов культурного наследия

Правила землепользования и застройки муниципального образования
"Гурьевский муниципальный округ Калининградской области"

Карта зон с особыми условиями использования территорий, границ территорий объектов культурного наследия

Условные обозначения

Границы единиц административно-территориального деления

- Граница муниципального округа
- Граница населенного пункта

Населенные пункты

- г. Гурьевск — Административный центр муниципального округа
- п. Васильково — Населенный пункт муниципального округа

Зоны с особыми условиями использования территорий

- Санитарно-защитная зона
- Придорожные полосы автомобильных дорог
- Прибрежная защитная полоса
- Водоохранная зона
- Призаводская территория
- Охранная зона стационарных пунктов наблюдений за состоянием окружающей среды, ее загрязнением
- Охранная зона особо охраняемой природной территории (государственного природного заповедника, национального парка, природного парка, памятника природы)
- Охранная зона пунктов государственной геодезической сети, государственной нивелирной сети и государственной гравиметрической сети
- Охранная зона линий и сооружений связи
- Охранная зона трубопроводов (газопроводов, нефтепроводов и нефтепродуктопроводов, аммиакопроводов)
- Охранная зона объектов электроэнергетики (объектов электросетевого хозяйства и объектов по производству электрической энергии)
- Охранная зона тепловых сетей
- Зона минимальных расстояний до магистральных или промышленных трубопроводов (газопроводов, нефтепроводов и нефтепродуктопроводов, аммиакопроводов)
- Зона охраняемого военного объекта, охранная зона военного объекта, запретные и специальные зоны, устанавливаемые в связи с размещением указанных объектов
- Зона затопления и подтопления
- Защитная зона объекта культурного наследия

Зоны охраны объектов культурного наследия

- Охранная зона объекта культурного наследия
- Зона регулирования застройки и хозяйственной деятельности
- Зона охраняемого природного ландшафта

Иные зоны и территории с ограничениями использования

- Граница территории объекта культурного наследия

Зоны санитарной охраны источников питьевого и хозяйственно-бытового водоснабжения, а также устанавливаемые в случаях, предусмотренных Водным кодексом Российской Федерации, в отношении подземных водных объектов зоны специальной охраны

- Третий пояс зоны санитарной охраны источников водоснабжения и водопроводов питьевого назначения
- Второй пояс зоны санитарной охраны источников водоснабжения и водопроводов питьевого назначения
- Первый пояс зоны санитарной охраны источников водоснабжения и водопроводов питьевого назначения
- Санитарно-защитная полоса водоводов

Иные условные обозначения

- Границы земельных участков
- Водные объекты

Территории, для которых градостроительный регламент не устанавливается

- Земли, покрытые поверхностными водами
- Особо охраняемые природные территории

Объекты

- Линии электропередачи 330 кВ
- Линии электропередачи 110 кВ
- Магистральный газопровод
- Магистральный нефтепровод
- Памятник природы
- Иные особо охраняемые природные территории

Объекты культурного наследия (ОКН)

- Памятник (ОКН) федерального значения
- Памятник (ОКН) регионального значения
- Памятник (ОКН) местного значения
- Памятник (ОКН) выявленный

Примечание*: Охранные зоны геодезических пунктов, границы зоны ПЗЛ (5 км) и иные, тепловых сетей, охранные зоны пунктов государственной геодезической сети, государственной нивелирной сети и государственной гравиметрической сети не выражаются в масштабе карты и отображены в векторном формате

МО "Зеленоградский муниципальный округ"

МО "Полесский муниципальный округ"

Смена муниципального образования

МО "Славский муниципальный округ"

Городской округ "Город Калининград"

МО "Багратионовский муниципальный округ"

МО "Нарушинский городской округ"

МО "Багратионовский муниципальный округ"

					Контракт №22-2023-к от 15.09.2023
Изм.	Кол.уч.	Лист	№ док.	Подпись	Дата
Разработал		Кабаева А.С.			01.25
Проверил		Яшкелева Ю.А.			01.25
Рук.проекта		Кабаева А.С.			01.25
Директор		Кораган Е.В.			01.25

Министерство градостроительной политики Калининградской области

Проекты землепользования и застройки муниципального образования "Гурьевский муниципальный округ Калининградской области"

Карта зон с особыми условиями использования территорий, границ территорий объектов культурного наследия
М 1:25 000

Стадия	Лист	Листов
ПЗЗ	1	2

ГБУ КО "ЦИСИМБ"