от 27.12.2023 № ГР/1323/2023

МИНИСТЕРСТВО ГРАДОСТРОИТЕЛЬНОЙ ПОЛИТИКИ КАЛИНИНГРАДСКОЙ ОБЛАСТИ

П Р И К А З

27 декабря 2023 года № 552
Калининград

Об утверждении правил землепользования и застройки муниципального образования «Неманский муниципальный округ Калининградской области»

В соответствии со статьей 32 Градостроительного кодекса Российской Федерации, подпунктом 12 пункта 2 статьи 1 Закона Калининградской области от 30 ноября 2016 года № 19 «О перераспределении полномочий в области градостроительной деятельности между органами государственной власти Калининградской области и органами местного самоуправления муниципальных образований Калининградской области», подпунктом 22 пункта 11 положения о Министерстве градостроительной политики Калининградской области, утвержденного постановлением Правительства Калининградской области от 03 марта 2022 года № 107 (с изменением, внесенным постановлением Правительства Калининградской области от 28 июля 2022 года № 398), заключением о результатах публичных слушаний по проекту правил землепользования и застройки муниципального образования «Неманский муниципальный округ Калининградской области» от 24 августа 2023 года, заключением комиссии по подготовке проекта правил землепользования и застройки муниципальных образований Калининградской области от 14 ноября 2023 года на проект правил землепользования и застройки муниципального образования «Неманский муниципальный округ Калининградской области» **п р и к а з ы в а ю:**

1. Утвердить прилагаемые правила землепользования и застройки муниципального образования «Неманский муниципальный округ Калининградской области».

2. Данный нормативный правовой акт подлежит государственной регистрации.

3. Настоящий приказ вступает в силу по истечении десяти дней после дня его официального опубликования.

Министр В.Л. Касьянова

УТВЕРЖДЕНЫ
приказом Министерства
градостроительной политики
Калининградской области
от 27 декабря 2023 года № 552

П Р А В И Л А
землепользования и застройки муниципального образования «Неманский муниципальный округ Калининградской области»

Часть I. ПОРЯДОК ПРИМЕНЕНИЯ И ВНЕСЕНИЯ ИЗМЕНЕНИЙ В НАСТОЯЩИЕ ПРАВИЛА

РАЗДЕЛ I. ОБЩИЕ ПОЛОЖЕНИЯ

Глава 1. Основные используемые понятия

1. Высота здания, строения, сооружения – это разница между проектной отметкой земли и наивысшей отметкой конструктивного элемента здания (парапет плоской кровли, карниз, брандмауэр, конек кровли, верх фронтона, купол, шпиль, башня). Высота здания измеряется в метрах.

2. Иные понятия, применяемые в настоящих Правилах, установлены федеральным законодательством.

Глава 2. Назначение, область применения и содержание настоящих Правил

3. Настоящие Правила разработаны в соответствии с Градостроительным кодексом Российской Федерации, Земельным кодексом Российской Федерации, Федеральным законом от 06 октября 2003 года № 131-ФЗ «Об общих принципах организации местного самоуправления в Российской Федерации», Законом Калининградской области от 30 ноября 2016 года № 19 «О перераспределении полномочий в области градостроительной деятельности между органами государственной власти Калининградской области и органами местного самоуправления муниципальных образований Калининградской области», Уставом муниципального образования «Неманский муниципальный округ Калининградской области», принятым решением окружного Совета депутатов муниципального образования «Неманский городской округ» от 09 сентября 2021 года № 123, генеральным планом муниципального образования «Неманский городской округ» Калининградской области, утвержденным постановлением Правительства Калининградской области от 24 декабря 2018 года № 779 (с изменениями, внесенными приказом Министерства градостроительной политики Калининградской области от 26 октября 2023 года

№ 446) (далее – Генеральный план), с учетом положений иных актов и документов, определяющих основные направления социально-экономического и градостроительного развития территории муниципального образования «Неманский муниципальный округ Калининградской области» (далее – Неманский муниципальный округ), охраны объектов культурного наследия, окружающей среды и рационального использования природных ресурсов.

4. Действие настоящих Правил распространяется на всю территорию Неманского муниципального округа.

5. Настоящие Правила обязательны к соблюдению органами государственной власти, органами местного самоуправления, физическими и юридическими лицами, должностными лицами, осуществляющими, регулирующими и контролирующими градостроительную деятельность на территории Неманского муниципального округа.

6. Предметом регулирования настоящих Правил являются отношения по вопросам застройки и землепользования на территории Неманского муниципального округа, установление границ территориальных зон, градостроительных регламентов, порядка применения настоящих Правил и порядка внесения в них изменений.

7. Настоящие Правила разработаны в целях:

1) создания условий для устойчивого развития территории Неманского муниципального округа, сохранения окружающей среды и объектов культурного наследия;

2) создания условий для планировки территорий Неманского муниципального округа;

3) обеспечения прав и законных интересов физических и юридических лиц, в том числе правообладателей земельных участков и объектов капитального строительства;

4) создания условий для привлечения инвестиций, в том числе путем предоставления возможности выбора наиболее эффективных видов разрешенного использования земельных участков и объектов капитального строительства.

8. Требования градостроительных регламентов, устанавливаемых настоящими Правилами, сохраняются при изменении формы собственности на земельный участок, объект капитального строительства, при переходе права на земельный участок, объект капитального строительства.

Глава 3. Ответственность за нарушение настоящих Правил

9. За нарушение настоящих Правил физические и юридические лица, а также должностные лица несут ответственность в соответствии с законодательством Российской Федерации.

Глава 4. Общие положения о градостроительном зонировании территории Неманского муниципального округа

10. Настоящие Правила включают в себя:

1) порядок применения настоящих Правил и внесения в них изменений;

2) карту градостроительного зонирования (состоящую из карты градостроительного зонирования и карты границ зон с особыми условиями использования территорий, границ территорий объектов культурного наследия);

3) градостроительные регламенты.

11. Порядок применения настоящих Правил и внесения в них изменений в соответствии с требованиями статьи 30 Градостроительного кодекса Российской Федерации включает в себя положения:

1) о регулировании землепользования и застройки органами местного самоуправления Неманского муниципального округа, органами государственной власти Калининградской области;

2) об изменении видов разрешенного использования земельных участков и объектов капитального строительства физическими и юридическими лицами;

3) о подготовке документации по планировке территории уполномоченным Правительством Калининградской области исполнительным органом государственной власти Калининградской области в области градостроительной деятельности (далее – уполномоченный орган);

4) о проведении общественных обсуждений или публичных слушаний по вопросам землепользования и застройки;

5) о внесении изменений в настоящие Правила;

6) о регулировании иных вопросов землепользования и застройки.

12. На карте градостроительного зонирования в соответствии с требованиями статьи 30 Градостроительного кодекса Российской Федерации отображаются:

1) границы территориальных зон, установленные настоящими Правилами с учетом требований принадлежности каждого земельного участка только к одной территориальной зоне (за исключением земельного участка, границы которого в соответствии с земельным законодательством могут пересекать границы территориальных зон);

2) границы населенных пунктов, входящих в состав Неманского муниципального округа;

3) границы зон с особыми условиями использования территорий, границы территорий объектов культурного наследия, защитные зоны объектов культурного наследия;

4) территории, в границах которых предусматривается осуществление комплексного развития территории;

5) территории, в границах которых предусматриваются требования к архитектурно-градостроительному облику объектов капитального строительства.

13. В градостроительных регламентах в отношении земельных участков

и объектов капитального строительства, расположенных в пределах соответствующей территориальной зоны, в соответствии с требованиями статьи 30 Градостроительного кодекса Российской Федерации указываются:

1) виды разрешенного использования земельных участков и объектов капитального строительства, которые включают:

- основные виды разрешенного использования – виды разрешенного использования, которые правообладателями земельных участков и объектов капитального строительства, за исключением органов государственной власти, органов местного самоуправления, государственных и муниципальных учреждений, государственных и муниципальных унитарных предприятий, выбираются самостоятельно без дополнительных разрешений и согласований;

- условно разрешенные виды использования – виды разрешенного использования, разрешение о применении которых предоставляется в порядке, предусмотренном законодательством и пунктами 59 – 67 настоящих Правил;

- вспомогательные виды разрешенного использования, допустимые только в качестве дополнительных по отношению к основным видам разрешенного использования и условно разрешенным видам использования и осуществляемые совместно с ними;

2) предельные (минимальные и (или) максимальные) размеры земельных участков и предельные параметры разрешенного строительства, реконструкции объектов капитального строительства, которые включают:

- предельные (минимальные и (или) максимальные) размеры земельных участков, в том числе их площадь;

- минимальные отступы от границ земельных участков в целях определения мест допустимого размещения зданий, строений, сооружений, за пределами которых запрещено строительство зданий, строений, сооружений;

- предельное количество этажей, которое устанавливается в соответствии с описанием вида разрешенного использования земельного участка, предусмотренного классификатором видов разрешенного использования земельных участков, или предельную высоту зданий, строений, сооружений;

- максимальный процент застройки в границах земельного участка – отношение суммарной площади земельного участка, которая может быть застроена объектами капитального строительства, ко всей площади земельного участка;

- минимальный процент озеленения в границах земельного участка – отношение суммарной площади озеленения земельного участка ко всей площади земельного участка;

3) требования к архитектурно-градостроительному облику объектов капитального строительства;

4) ограничения использования земельных участков и объектов капитального строительства, устанавливаемые в соответствии с законодательством Российской Федерации;

5) расчетные показатели минимально допустимого уровня

обеспеченности территории объектами коммунальной, транспортной, социальной инфраструктур и расчетные показатели максимально допустимого уровня территориальной доступности указанных объектов для населения в случае, если в границах территориальной зоны, применительно к которой устанавливается градостроительный регламент, предусматривается осуществление деятельности по комплексному развитию территории.

14. Требования к архитектурно-градостроительному облику объекта капитального строительства включают в себя требования к объемно-пространственным, архитектурно-стилистическим и иным характеристикам объекта капитального строительства, которые устанавливаются Правительством Российской Федерации, если иное не предусмотрено Градостроительным кодексом Российской Федерации.

15. Действие градостроительного регламента распространяется в равной мере на все земельные участки и объекты капитального строительства, расположенные в пределах границ территориальной зоны, обозначенной на карте градостроительного зонирования, за исключением случаев, указанных в пункте 28 настоящих Правил.

Глава 5. Перераспределение полномочий в области градостроительной деятельности между органами государственной власти Калининградской области и органами местного самоуправления муниципальных образований Калининградской области

16. Перераспределение полномочий в области градостроительной деятельности между органами государственной власти Калининградской области и органами местного самоуправления Неманского муниципального округа регулируется положениями статьи 8^2 Градостроительного кодекса Российской Федерации, части 1^2 статьи 17 Федерального закона от 06 октября 2003 года № 131-ФЗ «Об общих принципах организации местного самоуправления в Российской Федерации», Законом Калининградской области от 30 ноября 2016 года № 19 «О перераспределении полномочий в области градостроительной деятельности между органами государственной власти Калининградской области и органами местного самоуправления муниципальных образований Калининградской области».

Глава 6. Комиссия по подготовке проекта правил землепользования и застройки муниципальных образований Калининградской области

17. Комиссия по подготовке проекта правил землепользования и застройки муниципальных образований Калининградской области (далее – комиссия) осуществляет следующие функции:

1) рассматривает предложения заинтересованных лиц по подготовке проекта правил землепользования и застройки муниципальных образований Калининградской области (далее – проект правил), проекта внесения изменений в правила землепользования и застройки муниципальных образований

Калининградской области (далее – проект внесения изменений в правила);

2) в срок не позднее 25 дней со дня поступления предложения о внесении изменения в правила землепользования и застройки муниципальных образований (далее – правила) осуществляет подготовку заключения, в котором содержатся рекомендации о внесении в соответствии с поступившим предложением изменения в правила или об отклонении такого предложения с указанием причин отклонения;

3) принимает участие в разработке проектов правил, проектов внесения изменений в правила в порядке, предусмотренном статьями 31 – 33 Градостроительного кодекса Российской Федерации;

4) после завершения общественных обсуждений или публичных слушаний по проектам правил, проектам внесения изменений в правила с учетом результатов общественных обсуждений или публичных слушаний обеспечивает внесение изменений в проект правил, проект внесения изменений в правила и представляет такой проект в уполномоченный орган для подготовки проекта приказа об утверждении соответствующего проекта правил, проекта внесения изменений в правила либо для принятия приказа уполномоченным органом об отклонении представленного проекта и о направлении его на доработку с указанием даты его повторного представления;

5) рассматривает предложения по вопросам предоставления разрешения на условно разрешенный вид использования земельного участка или объекта капитального строительства, по вопросам предоставления разрешения на отклонение от предельных параметров разрешенного строительства, реконструкции объектов капитального строительства, направляет в уполномоченный орган с учетом заключения о результатах общественных обсуждений или публичных слушаний заключение с рекомендациями о предоставлении разрешения на условно разрешенный вид использования земельного участка или объекта капитального строительства или разрешения на отклонение от предельных параметров разрешенного строительства, реконструкции объектов капитального строительства либо об отказе в предоставлении такого разрешения с указанием оснований принятия такого решения.

РАЗДЕЛ II. ПОЛОЖЕНИЕ О РЕГУЛИРОВАНИИ ЗЕМЛЕПОЛЬЗОВАНИЯ И ЗАСТРОЙКИ ОРГАНАМИ МЕСТНОГО САМОУПРАВЛЕНИЯ НЕМАНСКОГО МУНИЦИПАЛЬНОГО ОКРУГА, ОРГАНАМИ ГОСУДАРСТВЕННОЙ ВЛАСТИ КАЛИНИНГРАДСКОЙ ОБЛАСТИ

Глава 7. Землепользование и застройка земельных участков, на которые распространяется действие градостроительных регламентов

18. Градостроительный регламент – устанавливаемые в пределах границ соответствующей территориальной зоны виды разрешенного использования

земельных участков, равно как всего, что находится над и под поверхностью земельных участков и используется в процессе их застройки и последующей эксплуатации объектов капитального строительства, предельные (минимальные и (или) максимальные) размеры земельных участков и предельные параметры разрешенного строительства, реконструкции объектов капитального строительства, требования к архитектурно-градостроительному облику объектов капитального строительства, ограничения использования земельных участков и объектов капитального строительства, а также применительно к территориям, в границах которых предусматривается осуществление деятельности по комплексному развитию территории, расчетные показатели минимально допустимого уровня обеспеченности соответствующей территории объектами коммунальной, транспортной, социальной инфраструктур и расчетные показатели максимально допустимого уровня территориальной доступности указанных объектов для населения.

19. Градостроительные регламенты устанавливаются с учетом:

1) фактического использования земельных участков и объектов капитального строительства в границах территориальной зоны;

2) возможности сочетания в пределах одной территориальной зоны различных видов существующего и планируемого использования земельных участков и объектов капитального строительства;

3) функциональных зон и характеристик их планируемого развития, определенных Генеральным планом;

4) видов территориальных зон;

5) требований охраны объектов культурного наследия, а также особо охраняемых природных территорий, иных природных объектов.

20. В случае если земельный участок и объект капитального строительства расположены в границах зон с особыми условиями использования территорий, правовой режим использования и застройки земельного участка определяется градостроительным регламентом и совокупностью ограничений, установленных в соответствии с законодательством Российской Федерации.

21. Градостроительные регламенты обязательны для исполнения правообладателями земельных участков и объектов капитального строительства, иными физическими и юридическими лицами в случаях, установленных настоящими Правилами, при осуществлении планировки территории, архитектурно-строительного проектирования, строительства, реконструкции, эксплуатации объектов капитального строительства и иных действий, связанных с градостроительной деятельностью и земельными отношениями, осуществляемыми на территории Неманского муниципального округа.

22. Градостроительные регламенты устанавливаются для всех земельных участков и территорий в составе территориальных зон, за исключением земельных участков и территорий, для которых градостроительные регламенты в соответствии с федеральным законодательством не устанавливаются.

Глава 8. Порядок применения градостроительных регламентов

23. Применение градостроительных регламентов осуществляется посредством выбора правообладателем земельного участка, объекта капитального строительства видов разрешенного использования земельного участка, объекта капитального строительства для целей последующего использования земельного участка, возведения и эксплуатации объекта капитального строительства.

24. К земельным участкам, иным объектам недвижимости, расположенным в пределах зон с особыми условиями использования территорий, указанных в разделе IX части II настоящих Правил, градостроительные регламенты, определенные применительно к соответствующим территориальным зонам, применяются с учетом ограничений, предусмотренных действующим законодательством Российской Федерации.

25. Для каждого земельного участка, объекта капитального строительства, расположенного в границах Неманского муниципального округа, разрешенным считается такое использование, которое соответствует градостроительным регламентам, установленным в разделе X части III настоящих Правил.

26. Изменение одного вида разрешенного использования земельных участков и объектов капитального строительства на другой осуществляется при условии:

1) наличия такого вида в перечне основных видов разрешенного использования, приведенном в градостроительном регламенте соответствующей территориальной зоны, в границах которой расположен земельный участок;

2) выполнения при таком изменении требований технических регламентов;

3) предоставления разрешения в случае, если новый вид разрешенного использования отнесен к условно разрешенным видам использования.

27. Для любого объекта капитального строительства разрешенным является то использование, которое указано в градостроительном регламенте как соответствующее виду использования земельного участка, на котором располагается данный объект капитального строительства.

Глава 9. Использование земельных участков, на которые действие градостроительных регламентов не распространяется или для которых градостроительные регламенты не устанавливаются

28. Действие градостроительного регламента не распространяется на земельные участки:

1) в границах территорий памятников и ансамблей, включенных в единый государственный реестр объектов культурного наследия (памятников

истории и культуры) народов Российской Федерации, а также в границах территорий памятников или ансамблей, которые являются выявленными объектами культурного наследия и решения о режиме содержания, параметрах реставрации, консервации, воссоздания, ремонта и приспособлении которых принимаются в порядке, установленном законодательством Российской Федерации об охране объектов культурного наследия;

2) в границах территорий общего пользования;

3) предназначенные для размещения линейных объектов и (или) занятые линейными объектами;

4) предоставленные для добычи полезных ископаемых.

29. Градостроительные регламенты не устанавливаются для земель лесного фонда, земель, покрытых поверхностными водами, земель запаса, земель особо охраняемых природных территорий (за исключением земель лечебно-оздоровительных местностей и курортов), сельскохозяйственных угодий в составе земель сельскохозяйственного назначения, земельных участков, расположенных в границах особых экономических зон и территорий опережающего развития.

30. Использование земель или земельных участков из состава земель лесного фонда, земель или земельных участков, расположенных в границах особо охраняемых природных территорий (за исключением территорий населенных пунктов, включенных в состав особо охраняемых природных территорий), определяется соответственно лесохозяйственным регламентом, положением об особо охраняемой природной территории в соответствии с лесным законодательством, законодательством об особо охраняемых природных территориях.

31. Применительно к территориям достопримечательных мест, землям лечебно-оздоровительных местностей и курортов, зонам с особыми условиями использования территорий градостроительные регламенты устанавливаются в соответствии с законодательством Российской Федерации.

32. В границах территорий памятников и ансамблей, включенных в единый реестр объектов культурного наследия, а также в границах территорий памятников или ансамблей, которые являются выявленными объектами культурного наследия, использование земельных участков осуществляется в соответствии с законодательством об охране объектов культурного наследия.

33. Использование земельных участков в отношении сельскохозяйственных угодий в составе земель сельскохозяйственного назначения определяется уполномоченным органом исполнительной власти Калининградской области.

34. Использование земельных участков в границах территорий общего пользования определяется уполномоченным органом исполнительной власти Калининградской области.

35. Использование земельных участков, предназначенных для добычи полезных ископаемых, определяется в соответствии с законодательством о недрах.

36. Использование земельных участков, занятых водными поверхностями, осуществляется в соответствии с водным законодательством.

Глава 10. Особенности использования земельных участков и объектов капитального строительства, виды разрешенного использования и предельные параметры которых не соответствуют градостроительным регламентам

37. Земельные участки или объекты капитального строительства, виды разрешенного использования, предельные (минимальные и (или) максимальные) размеры и предельные параметры которых не соответствуют градостроительному регламенту, могут использоваться без установления срока приведения их в соответствие с градостроительным регламентом, за исключением случаев, если использование таких земельных участков и объектов капитального строительства опасно для жизни или здоровья человека, для окружающей среды, объектов культурного наследия.

38. Реконструкция указанных в пункте 37 настоящих Правил объектов капитального строительства может осуществляться только путем приведения таких объектов в соответствие с градостроительным регламентом или путем уменьшения их несоответствия предельным параметрам разрешенного строительства, реконструкции.

39. Изменение видов разрешенного использования земельных участков и объектов капитального строительства может осуществляться путем приведения их в соответствие с видами разрешенного использования земельных участков и объектов капитального строительства, установленными градостроительным регламентом.

40. В случае если использование указанных в пункте 37 настоящих Правил земельных участков или объектов капитального строительства продолжается и опасно для жизни или здоровья человека, для окружающей среды, объектов культурного наследия, может быть наложен запрет на использование таких земельных участков и объектов в соответствии с федеральными законами.

Глава 11. Предоставление разрешения на отклонение от предельных параметров разрешенного строительства, реконструкции объектов капитального строительства

41. Правообладатели земельных участков, размеры которых меньше установленных градостроительным регламентом минимальных размеров либо конфигурация, инженерно-геологические или иные характеристики которых неблагоприятны для застройки, вправе обратиться за разрешениями на отклонение от предельных параметров разрешенного строительства, реконструкции объектов капитального строительства (далее – разрешение на отклонение от предельных параметров). Отклонение от предельных

параметров разрешенного строительства, реконструкции объектов капитального строительства разрешается для отдельного земельного участка при соблюдении требований технических регламентов.

42. Правообладатели земельных участков вправе обратиться за разрешениями на отклонение от предельных параметров, если такое отклонение необходимо в целях однократного изменения одного или нескольких предельных параметров разрешенного строительства, реконструкции объектов капитального строительства, установленных градостроительным регламентом для конкретной территориальной зоны, не более чем на 10 %.

43. Заинтересованное в получении разрешения на отклонение от предельных параметров лицо направляет в комиссию заявление о предоставлении такого разрешения.

Заявление о предоставлении разрешения на отклонение от предельных параметров может быть направлено в форме электронного документа, подписанного электронной подписью в соответствии с требованиями Федерального закона от 06 апреля 2011 года № 63-ФЗ «Об электронной подписи» (далее – электронный документ, подписанный электронной подписью).

44. В случае если предложение об отклонении от предельных параметров предусматривает увеличение этажности или предельной высоты зданий, строений, сооружений, с заявлением о предоставлении разрешения на отклонение от предельных параметров представляется выписка из протокола заседания архитектурно-градостроительного совета Калининградской области.

45. Порядок предоставления разрешения на отклонение от предельных параметров устанавливается в соответствии со статьей 40 Градостроительного кодекса Российской Федерации.

46. Проект решения о предоставлении разрешения на отклонение от предельных параметров подготавливается в течение 15 рабочих дней со дня поступления заявления о предоставлении такого разрешения и подлежит рассмотрению на общественных обсуждениях или публичных слушаниях, проводимых в порядке, установленном статьей 5^1 Градостроительного кодекса Российской Федерации, с учетом положений статьи 39 Градостроительного кодекса Российской Федерации, за исключением случая, указанного в пункте 42 настоящих Правил, в соответствии с порядком организации и проведения общественных обсуждений или публичных слушаний, утверждаемым представительным органом местного самоуправления Неманского муниципального округа.

47. На основании заключения о результатах общественных обсуждений или публичных слушаний по проекту решения о предоставлении разрешения на отклонение от предельных параметров комиссия в течение 15 рабочих дней со дня окончания таких общественных обсуждений или публичных слушаний осуществляет подготовку рекомендаций о предоставлении разрешения на отклонение от предельных параметров либо об отказе в предоставлении такого разрешения с указанием причин принятого решения и направляет

в уполномоченный орган для принятия решения о предоставлении разрешения на отклонение от предельных параметров либо об отказе в предоставлении такого разрешения с указанием причин принятого решения.

48. Со дня поступления в орган местного самоуправления Неманского муниципального округа уведомления о выявлении самовольной постройки от исполнительного органа государственной власти, должностного лица, государственного учреждения или органа местного самоуправления, указанных в части 2 статьи 55^{32} Градостроительного кодекса Российской Федерации, не допускается предоставление разрешения на отклонение от предельных параметров в отношении земельного участка, на котором расположена такая постройка, до ее сноса или приведения в соответствие с установленными требованиями, за исключением случаев, если по результатам рассмотрения данного уведомления органом местного самоуправления Неманского муниципального округа в исполнительный орган государственной власти, должностному лицу, в государственное учреждение или орган местного самоуправления, которые указаны в части 2 статьи 55^{32} Градостроительного кодекса Российской Федерации и от которых поступило данное уведомление, направлено уведомление о том, что наличие признаков самовольной постройки не усматривается либо вступило в законную силу решение суда об отказе в удовлетворении исковых требований о сносе самовольной постройки или ее приведении в соответствие с установленными требованиями.

49. Расходы, связанные с организацией и проведением общественных обсуждений или публичных слушаний по проекту решения о предоставлении разрешения на отклонение от предельных параметров, несет физическое или юридическое лицо, заинтересованное в предоставлении такого разрешения.

50. Физическое или юридическое лицо вправе оспорить в судебном порядке решение о предоставлении разрешения на отклонение от предельных параметров или об отказе в предоставлении такого разрешения.

51. В случаях, предусмотренных пунктом 163 настоящих Правил, разрешение на отклонение от предельных параметров разрешенного строительства, реконструкции объектов капитального строительства не требуется.

РАЗДЕЛ III. ПОЛОЖЕНИЕ ОБ ИЗМЕНЕНИИ ВИДОВ РАЗРЕШЕННОГО ИСПОЛЬЗОВАНИЯ ЗЕМЕЛЬНЫХ УЧАСТКОВ И ОБЪЕКТОВ КАПИТАЛЬНОГО СТРОИТЕЛЬСТВА ФИЗИЧЕСКИМИ И ЮРИДИЧЕСКИМИ ЛИЦАМИ

Глава 12. Общие положения об изменении видов разрешенного использования земельных участков и объектов капитального строительства физическими и юридическими лицами

52. Изменение одного вида разрешенного использования земельных участков и объектов капитального строительства на другой вид такого

использования осуществляется в соответствии с градостроительным регламентом при условии соблюдения требований технических регламентов.

53. Изменение видов разрешенного использования земельных участков и объектов капитального строительства, установленных в соответствии с документацией по планировке территории, допускается при условии внесения изменений в соответствующую документацию по планировке территории в порядке, установленном статьями 45, 46 Градостроительного кодекса Российской Федерации.

54. Основные и вспомогательные виды разрешенного использования земельных участков и объектов капитального строительства правообладателями земельных участков и объектов капитального строительства, за исключением органов государственной власти, органов местного самоуправления, государственных и муниципальных учреждений, государственных и муниципальных унитарных предприятий, выбираются самостоятельно без дополнительных разрешений и согласования.

55. Предоставление разрешения на условно разрешенный вид использования земельного участка или объекта капитального строительства (далее – разрешение на условно разрешенный вид использования) осуществляется уполномоченным органом в порядке, установленном законодательством.

56. Со дня принятия решения о комплексном развитии территории и до дня утверждения документации по планировке территории, в отношении которой принято решение о ее комплексном развитии, изменение вида разрешенного использования земельных участков и (или) объектов капитального строительства, расположенных в границах такой территории, не допускается.

57. Решения об изменении одного вида разрешенного использования земельных участков, расположенных на землях, на которые действие градостроительных регламентов не распространяется или для которых градостроительные регламенты не устанавливаются, на другой вид такого использования принимаются в соответствии с действующим законодательством.

58. Изменение видов разрешенного использования объектов капитального строительства, связанное с переводом помещений в них из категории жилых помещений в категорию нежилых помещений или из категории нежилых помещений в категорию жилых помещений, осуществляется органами местного самоуправления Неманского муниципального округа с учетом требований законодательства о градостроительной деятельности, жилищного законодательства.

Глава 13. Предоставление разрешения на условно разрешенный вид использования

59. Разрешение на условно разрешенный вид использования предоставляется применительно к земельному участку или объекту

капитального строительства, расположенному на территории Неманского муниципального округа, на которые распространяется действие градостроительного регламента.

60. Физическое или юридическое лицо, заинтересованное в предоставлении разрешения на условно разрешенный вид использования, направляет заявление о предоставлении разрешения на условно разрешенный вид использования в комиссию.

Заявление о предоставлении разрешения на условно разрешенный вид использования может быть направлено в форме электронного документа, подписанного электронной подписью.

61. Порядок предоставления разрешения на условно разрешенный вид использования устанавливается в соответствии со статьей 39 Градостроительного кодекса Российской Федерации.

62. Проект решения о предоставлении разрешения на условно разрешенный вид использования подлежит обсуждению на общественных обсуждениях или публичных слушаниях, проводимых в порядке, установленном статьей 5^{1} Градостроительного кодекса Российской Федерации, с учетом положений статьи 39 Градостроительного кодекса Российской Федерации в соответствии с порядком организации и проведения общественных обсуждений или публичных слушаний, утвержденным представительным органом местного самоуправления Неманского муниципального округа.

63. На основании заключения о результатах общественных обсуждений или публичных слушаний по проекту решения о предоставлении разрешения на условно разрешенный вид использования комиссия осуществляет подготовку рекомендаций о предоставлении разрешения на условно разрешенный вид использования либо об отказе в предоставлении такого разрешения с указанием причин принятого решения и направляет их в уполномоченный орган для принятия решения о предоставлении разрешения на условно разрешенный вид использования либо об отказе в предоставлении такого разрешения.

64. В случае если условно разрешенный вид использования земельного участка или объекта капитального строительства включен в градостроительный регламент в установленном для внесения изменений в настоящие Правила порядке после проведения общественных обсуждений или публичных слушаний по инициативе физического или юридического лица, заинтересованного в предоставлении разрешения на условно разрешенный вид использования, решение о предоставлении разрешения на условно разрешенный вид использования такому лицу принимается без проведения общественных обсуждений или публичных слушаний.

65. Со дня поступления в орган местного самоуправления Неманского муниципального округа уведомления о выявлении самовольной постройки от исполнительного органа государственной власти, должностного лица, государственного учреждения или органа местного самоуправления, указанных в части 2 статьи 55^{32} Градостроительного кодекса Российской Федерации,

не допускается предоставление разрешения на условно разрешенный вид использования в отношении земельного участка, на котором расположена такая постройка, или в отношении такой постройки до ее сноса или приведения в соответствие с установленными требованиями, за исключением случаев, если по результатам рассмотрения данного уведомления органом местного самоуправления Неманского муниципального округа в исполнительный орган государственной власти, должностному лицу, в государственное учреждение или орган местного самоуправления, которые указаны в части 2 статьи 55^{32} Градостроительного кодекса Российской Федерации и от которых поступило данное уведомление, направлено уведомление о том, что наличие признаков самовольной постройки не усматривается либо вступило в законную силу решение суда об отказе в удовлетворении исковых требований о сносе самовольной постройки или ее приведении в соответствие с установленными требованиями.

66. Расходы, связанные с организацией и проведением общественных обсуждений или публичных слушаний по вопросу предоставления разрешения на условно разрешенный вид использования, несет физическое или юридическое лицо, заинтересованное в предоставлении такого разрешения.

67. Физическое или юридическое лицо вправе оспорить в судебном порядке решение о предоставлении разрешения на условно разрешенный вид использования или об отказе в предоставлении такого разрешения.

РАЗДЕЛ IV. ПОЛОЖЕНИЕ О ПОДГОТОВКЕ ДОКУМЕНТАЦИИ ПО ПЛАНИРОВКЕ ТЕРРИТОРИИ УПОЛНОМОЧЕННЫМ ОРГАНОМ

Глава 14. Общие положения о подготовке документации по планировке территории

68. Подготовка документации по планировке территории уполномоченным органом осуществляется в целях обеспечения устойчивого развития территорий, в том числе выделения элементов планировочной структуры, установления границ земельных участков, установления границ зон планируемого размещения объектов капитального строительства.

69. Подготовка документации по планировке территории уполномоченным органом в целях размещения объекта капитального строительства является обязательной в следующих случаях:

1) необходимо изъятие земельных участков для государственных или муниципальных нужд в связи с размещением объекта капитального строительства федерального, регионального или местного значения;

2) необходимы установление, изменение или отмена красных линий;

3) необходимо образование земельных участков в случае, если в соответствии с земельным законодательством образование земельных участков осуществляется только в соответствии с проектом межевания территории;

4) размещение объекта капитального строительства планируется

на территориях двух и более муниципальных образований, имеющих общую границу (за исключением случая, если размещение такого объекта капитального строительства планируется осуществлять на землях или земельных участках, находящихся в государственной или муниципальной собственности, и для размещения такого объекта капитального строительства не требуется предоставление земельных участков, находящихся в государственной или муниципальной собственности, и установление сервитутов);

5) планируются строительство, реконструкция линейного объекта (за исключением случая, если размещение линейного объекта планируется осуществлять на землях или земельных участках, находящихся в государственной или муниципальной собственности, и для размещения такого линейного объекта не требуются предоставление земельных участков, находящихся в государственной или муниципальной собственности, и установление сервитутов). Правительством Российской Федерации могут быть установлены иные случаи, при которых для строительства, реконструкции линейного объекта не требуется подготовка документации по планировке территории;

6) планируется размещение объекта капитального строительства, не являющегося линейным объектом, и необходимых для обеспечения его функционирования объектов капитального строительства в границах особо охраняемой природной территории или в границах земель лесного фонда;

7) планируется осуществление комплексного развития территории;

8) планируется строительство объектов индивидуального жилищного строительства с привлечением денежных средств участников долевого строительства в соответствии с Федеральным законом от 30 декабря 2004 года № 214-ФЗ «Об участии в долевом строительстве многоквартирных домов и иных объектов недвижимости и о внесении изменений в некоторые законодательные акты Российской Федерации».

70. Перечень случаев, при которых для строительства, реконструкции линейного объекта не требуется подготовка документации по планировке территории, утвержден постановлением Правительства Российской Федерации от 12 ноября 2020 года № 1816 «Об утверждении перечня случаев, при которых для строительства, реконструкции линейного объекта не требуется подготовка документации по планировке территории, перечня случаев, при которых для строительства, реконструкции объекта капитального строительства не требуется получение разрешения на строительство, перечня случаев, при которых для создания горных выработок в ходе ведения горных работ не требуется получение разрешения на строительство, внесении изменений в перечень видов объектов, размещение которых может осуществляться на землях или земельных участках, находящихся в государственной или муниципальной собственности, без предоставления земельных участков и установления сервитутов, и о признании утратившими силу некоторых актов Правительства Российской Федерации».

71. Применительно к территории ведения гражданами садоводства

или огородничества для собственных нужд, территории, в границах которой не предусматривается осуществление комплексного развития территории, а также не планируется размещение линейных объектов, допускается подготовка проекта межевания территории без подготовки проекта планировки территории в целях, предусмотренных частью 2 статьи 43 Градостроительного кодекса Российской Федерации.

72. Особенности подготовки документации по планировке территории садоводства или огородничества устанавливаются Федеральным законом от 29 июля 2017 года № 217-ФЗ «О ведении гражданами садоводства и огородничества для собственных нужд и о внесении изменений в отдельные законодательные акты Российской Федерации».

73. Подготовка документации по планировке территории осуществляется на основании документов территориального планирования, настоящих Правил (за исключением подготовки документации по планировке территории, предусматривающей размещение линейных объектов), лесохозяйственного регламента, положения об особо охраняемой природной территории в соответствии с программами комплексного развития систем коммунальной инфраструктуры, программами комплексного развития транспортной инфраструктуры, программами комплексного развития социальной инфраструктуры, нормативами градостроительного проектирования, комплексными схемами организации дорожного движения, требованиями по обеспечению эффективности организации дорожного движения, указанными в части 1 статьи 11 Федерального закона от 29 декабря 2017 года № 443-ФЗ «Об организации дорожного движения в Российской Федерации и о внесении изменений в отдельные законодательные акты Российской Федерации», требованиями технических регламентов, сводов правил с учетом материалов и результатов инженерных изысканий, границ территорий объектов культурного наследия, включенных в единый реестр объектов культурного наследия, границ территорий выявленных объектов культурного наследия, границ зон с особыми условиями использования территорий, если иное не предусмотрено частью 10^2 статьи 45 Градостроительного кодекса Российской Федерации.

74. Подготовка документации по планировке территории в целях реализации решения о комплексном развитии территории осуществляется в соответствии с таким решением без учета ранее утвержденной в отношении этой территории документации по планировке территории. В случае если для реализации решения о комплексном развитии территории требуется внесение изменений в Генеральный план, настоящие Правила, подготовка указанной документации по планировке территории осуществляется одновременно с подготовкой изменений в Генеральный план, настоящие Правила. Утверждение указанной документации по планировке территории допускается до утверждения этих изменений в Генеральный план и настоящие Правила.

75. Со дня утверждения документации по планировке территории, в отношении которой принято решение о ее комплексном развитии, ранее

утвержденная документация по планировке этой территории признается утратившей силу.

76. При подготовке документации по планировке территории до установления границ зон с особыми условиями использования территорий учитываются размеры этих зон и ограничения по использованию территории в границах таких зон, которые устанавливаются в соответствии с законодательством Российской Федерации.

77. Внесение изменений в документацию по планировке территории допускается путем утверждения ее отдельных частей с соблюдением требований об обязательном опубликовании такой документации в порядке, установленном законодательством. В указанном случае согласование документации по планировке территории осуществляется применительно к утверждаемым частям.

78. Состав и содержание документации по планировке территории, предусматривающей размещение одного или нескольких линейных объектов, установлены положением, утвержденным постановлением Правительства Российской Федерации от 12 мая 2017 года № 564 «Об утверждении Положения о составе и содержании документации по планировке территории, предусматривающей размещение одного или нескольких линейных объектов».

Глава 15. Подготовка проектов планировки территории

79. Подготовка проектов планировки территории осуществляется для выделения элементов планировочной структуры, установления границ территорий общего пользования, границ зон планируемого размещения объектов капитального строительства, определения характеристик и очередности планируемого развития территории.

80. Проект планировки территории состоит из основной части, которая подлежит утверждению, и материалов по ее обоснованию.

81. Основная часть проекта планировки территории включает в себя:

1) чертеж или чертежи планировки территории, на которых отображаются:

- красные линии;
- границы существующих и планируемых элементов планировочной структуры;
- границы зон планируемого размещения объектов капитального строительства;

2) положение о характеристиках планируемого развития территории, в том числе о плотности и параметрах застройки территории (в пределах, установленных градостроительным регламентом), о характеристиках объектов капитального строительства жилого, производственного, общественно-делового и иного назначения и необходимых для функционирования таких объектов и обеспечения жизнедеятельности граждан объектов коммунальной, транспортной, социальной инфраструктур,

в том числе объектов, включенных в программы комплексного развития систем коммунальной инфраструктуры, программы комплексного развития транспортной инфраструктуры, программы комплексного развития социальной инфраструктуры и необходимых для развития территории в границах элемента планировочной структуры;

3) положения об очередности планируемого развития территории, содержащие этапы проектирования, строительства, реконструкции объектов капитального строительства жилого, производственного, общественно-делового и иного назначения и этапы строительства, реконструкции необходимых для функционирования таких объектов и обеспечения жизнедеятельности граждан объектов коммунальной, транспортной, социальной инфраструктур, в том числе объектов, включенных в программы комплексного развития систем коммунальной инфраструктуры, программы комплексного развития транспортной инфраструктуры, программы комплексного развития социальной инфраструктуры.

82. Состав материалов по обоснованию проекта планировки территории установлен частью 4 статьи 42 Градостроительного кодекса Российской Федерации.

Глава 16. Подготовка проектов межевания территории

83. Подготовка проектов межевания территории осуществляется применительно к территории, расположенной в границах одного или нескольких смежных элементов планировочной структуры, границах определенной настоящими Правилами территориальной зоны и (или) границах установленной Генеральным планом функциональной зоны, территории, в отношении которой предусматривается осуществление комплексного развития территории.

84. Подготовка проекта межевания территории осуществляется для:

1) определения местоположения границ, образуемых и изменяемых земельных участков;

2) установления, изменения, отмены красных линий для застроенных территорий, в границах которых не планируется размещение новых объектов капитального строительства, а также для установления, изменения, отмены красных линий в связи с образованием и (или) изменением земельного участка, расположенного в границах территории, применительно к которой не предусматривается осуществление комплексного развития территории, при условии, что такие установление, изменение, отмена влекут за собой исключительно изменение границ территории общего пользования.

85. Проект межевания территории состоит из основной части, которая подлежит утверждению, и материалов по обоснованию этого проекта.

86. Основная часть проекта межевания территории включает в себя текстовую часть (состав документов определен частью 5 статьи 43 Градостроительного кодекса Российской Федерации) и чертежи межевания территории.

87. На чертежах межевания территории отображаются:

1) границы планируемых (в случае, если подготовка проекта межевания территории осуществляется в составе проекта планировки территории) и существующих элементов планировочной структуры;

2) красные линии, утвержденные в составе проекта планировки территории, или красные линии, утверждаемые, изменяемые проектом межевания территории в соответствии с подпунктом 2 пункта 84 настоящих Правил;

3) линии отступа от красных линий в целях определения мест допустимого размещения зданий, строений, сооружений;

4) границы образуемых и (или) изменяемых земельных участков, условные номера образуемых земельных участков, в том числе в отношении которых предполагаются их резервирование и (или) изъятие для государственных или муниципальных нужд;

5) границы публичных сервитутов.

88. Состав материалов по обоснованию проекта межевания территории определен частью 7 статьи 43 Градостроительного кодекса Российской Федерации.

89. При подготовке проекта межевания территории определение местоположения границ образуемых и (или) изменяемых земельных участков осуществляется в соответствии с градостроительными регламентами и нормами отвода земельных участков для конкретных видов деятельности, иными требованиями к образуемым и (или) изменяемым земельным участкам, установленными федеральными законами и законами Калининградской области, техническими регламентами, сводами правил.

90. В случае подготовки проекта межевания территории, расположенной в границах элемента или элементов планировочной структуры, утвержденных проектом планировки территории, в виде отдельного документа общественные обсуждения или публичные слушания не проводятся, за исключением случая подготовки проекта межевания территории для установления, изменения, отмены красных линий в связи с образованием и (или) изменением земельного участка, расположенного в границах территории, в отношении которой не предусматривается осуществление комплексного развития территории, при условии, что такие установление, изменение красных линий влекут за собой изменение границ территории общего пользования.

РАЗДЕЛ V. ПОЛОЖЕНИЕ О ПРОВЕДЕНИИ ОБЩЕСТВЕННЫХ ОБСУЖДЕНИЙ ИЛИ ПУБЛИЧНЫХ СЛУШАНИЙ ПО ВОПРОСАМ ЗЕМЛЕПОЛЬЗОВАНИЯ И ЗАСТРОЙКИ

Глава 17. Положение о порядке проведения общественных обсуждений или публичных слушаний по вопросам землепользования и застройки

91. Общественные обсуждения или публичные слушания по вопросам градостроительной деятельности проводятся в соответствии с требованиями

статей 5[1], 28, 31 Градостроительного кодекса Российской Федерации, порядком организации и проведения общественных обсуждений или публичных слушаний, определяемом уставом Неманского муниципального округа и (или) нормативным правовым актом представительного органа Неманского муниципального округа.

92. В целях соблюдения права человека на благоприятные условия жизнедеятельности, прав и законных интересов правообладателей земельных участков и объектов капитального строительства по проектам правил, проектам, предусматривающим внесение изменений в правила землепользования и застройки, проектам решений о предоставлении разрешения на условно разрешенный вид использования, проектам решений о предоставлении разрешения на отклонение от предельных параметров проводятся общественные обсуждения или публичные слушания.

93. Продолжительность общественных обсуждений или публичных слушаний не может превышать один месяц.

94. Участниками общественных обсуждений или публичных слушаний по проектам правил, проектам, предусматривающим внесение изменений в правила, являются граждане, постоянно проживающие на территории, в отношении которой подготовлены данные проекты, правообладатели находящихся в границах этой территории земельных участков и (или) расположенных на них объектов капитального строительства, а также правообладатели помещений, являющихся частью указанных объектов капитального строительства.

95. Участниками общественных обсуждений или публичных слушаний по проектам решений о предоставлении разрешения на условно разрешенный вид использования, проектам решений о предоставлении разрешения на отклонение от предельных параметров являются граждане, постоянно проживающие в пределах территориальной зоны, в границах которой расположен земельный участок или объект капитального строительства, в отношении которых подготовлены данные проекты, правообладатели находящихся в границах этой территориальной зоны земельных участков и (или) расположенных на них объектов капитального строительства, граждане, постоянно проживающие в границах земельных участков, прилегающих к земельному участку, в отношении которого подготовлены данные проекты, правообладатели таких земельных участков или расположенных на них объектов капитального строительства, правообладатели помещений, являющихся частью объекта капитального строительства, в отношении которого подготовлены данные проекты, а в случае, если условно разрешенный вид использования земельного участка или объекта капитального строительства может оказать негативное воздействие на окружающую среду, также правообладатели земельных участков и объектов капитального строительства, подверженных риску негативного воздействия на окружающую среду в результате реализации данных проектов.

96. В случае подготовки изменений в правила землепользования и застройки в части внесения изменений в градостроительный регламент,

установленный для конкретной территориальной зоны, а также в случае подготовки изменений в правила землепользования и застройки в связи с принятием решения о комплексном развитии территории общественные обсуждения или публичные слушания по внесению изменений в правила землепользования и застройки проводятся в границах территориальной зоны, для которой установлен такой градостроительный регламент, в границах территории, подлежащей комплексному развитию.

97. В случае однократного изменения видов разрешенного использования, установленных градостроительным регламентом для конкретной территориальной зоны, без изменения ранее установленных предельных параметров разрешенного строительства, реконструкции объектов капитального строительства и (или) в случае однократного изменения одного или нескольких предельных параметров разрешенного строительства, реконструкции объектов капитального строительства, установленных градостроительным регламентом для конкретной территориальной зоны, не более чем на 10 % проведение общественных обсуждений или публичных слушаний, опубликование сообщения о принятии решения о подготовке проекта о внесении изменений в правила и подготовка предусмотренного частью 4 статьи 33 Градостроительного кодекса Российской Федерации заключения комиссии не требуются.

98. В случае приведения правил землепользования и застройки в соответствие с ограничениями использования земельных участков и (или) расположенных на них объектов недвижимости и осуществления экономической и иной деятельности, установленными на приаэродромной территории, в границах которых полностью или частично расположена приаэродромная территория, установленная в соответствии с Воздушным кодексом Российской Федерации (далее – ограничения использования объектов недвижимости, установленные на приаэродромной территории), общественные обсуждения или публичные слушания не проводятся.

99. В случае внесения изменений в настоящие Правила в связи с обнаружением мест захоронений погибших при защите Отечества, расположенных в границах муниципальных образований, проведение общественных обсуждений или публичных слушаний не требуется.

РАЗДЕЛ VI. ПОЛОЖЕНИЕ О ВНЕСЕНИИ ИЗМЕНЕНИЙ В НАСТОЯЩИЕ ПРАВИЛА

Глава 18. Основания для внесения изменений в настоящие Правила

100. Основаниями для рассмотрения вопроса о внесении изменений в настоящие Правила являются:

1) несоответствие настоящих Правил Генеральному плану, возникшее в результате внесения в Генеральный план изменений;

2) поступление от уполномоченного Правительством Российской

Федерации федерального органа исполнительной власти обязательного для исполнения в сроки, установленные законодательством Российской Федерации, предписания об устранении нарушений ограничений использования объектов недвижимости, установленных на приаэродромной территории;

3) поступление предложений об изменении границ территориальных зон, изменении градостроительных регламентов;

4) несоответствие сведений о местоположении границ зон с особыми условиями использования территорий, территорий объектов культурного наследия, отображенных на карте градостроительного зонирования, содержащемуся в Едином государственном реестре недвижимости описанию местоположения границ указанных зон, территорий;

5) несоответствие установленных градостроительным регламентом ограничений использования земельных участков и объектов капитального строительства, расположенных полностью или частично в границах зон с особыми условиями использования территорий, территорий достопримечательных мест федерального, регионального и местного значения, содержащимся в Едином государственном реестре недвижимости ограничениям использования объектов недвижимости в пределах таких зон, территорий;

6) установление, изменение, прекращение существования зоны с особыми условиями использования территории, установление, изменение границ территории объекта культурного наследия;

7) принятие решения о комплексном развитии территории;

8) обнаружение мест захоронений погибших при защите Отечества, расположенных в границах Неманского муниципального округа.

101. Со дня поступления в орган местного самоуправления Неманского муниципального округа уведомления о выявлении самовольной постройки от исполнительного органа государственной власти, должностного лица, государственного учреждения или органа местного самоуправления не допускается внесение в настоящие Правила изменений, предусматривающих установление применительно к территориальной зоне, в границах которой расположена такая постройка, вида разрешенного использования земельных участков и объектов капитального строительства, предельных параметров разрешенного строительства, реконструкции объектов капитального строительства, которым соответствуют вид разрешенного использования и параметры такой постройки, до ее сноса или приведения в соответствие с установленными требованиями, за исключением случаев, если по результатам рассмотрения данного уведомления органом местного самоуправления Неманского муниципального округа в исполнительный орган государственной власти, должностному лицу, в государственное учреждение или в орган местного самоуправления, от которых поступило данное уведомление, направлено уведомление о том, что наличие признаков самовольной постройки не усматривается либо вступило в законную силу

решение суда об отказе в удовлетворении исковых требований о сносе самовольной постройки или ее приведении в соответствие с установленными требованиями.

102. В случаях, предусмотренных подпунктами 4 – 6 пункта 100 настоящих Правил, исполнительный орган государственной власти или орган местного самоуправления, уполномоченный на установление зон с особыми условиями использования территорий, границ территорий объектов культурного наследия, направляет в уполномоченный орган требование об отображении в настоящих Правилах границ зон с особыми условиями использования территорий, территорий объектов культурного наследия, установления ограничений использования земельных участков и объектов капитального строительства в границах таких зон, территорий.

103. В случае поступления требования, предусмотренного пунктом 102 настоящих Правил, поступления от органа регистрации прав сведений об установлении, изменении или прекращении существования зоны с особыми условиями использования территории, о границах территории объекта культурного наследия либо со дня выявления предусмотренных подпунктами 4 – 6 пункта 100 настоящих Правил оснований для внесения изменений в настоящие Правила уполномоченный орган обязан обеспечить внесение изменений в настоящие Правила путем их уточнения в соответствии с таким требованием. При этом утверждение изменений в настоящие Правила в целях их уточнения в соответствии с требованием, предусмотренным пунктом 102 настоящих Правил, не требуется.

104. Срок уточнения настоящих Правил в соответствии с пунктом 103 настоящих Правил в целях отображения границ зон с особыми условиями использования территорий, территорий объектов культурного наследия, установления ограничений использования земельных участков и объектов капитального строительства в границах таких зон, территорий не может превышать 6 месяцев со дня поступления требования, предусмотренного пунктом 102 настоящих Правил, поступления от органа регистрации прав сведений об установлении, изменении или прекращении существования зоны с особыми условиями использования территории, о границах территории объекта культурного наследия либо со дня выявления предусмотренных подпунктами 4 – 6 пункта 100 настоящих Правил оснований для внесения изменений в настоящие Правила.

105. Внесение изменений в настоящие Правила в связи с обнаружением мест захоронений погибших при защите Отечества, расположенных в границах муниципальных образований, осуществляется в течение 6 месяцев с даты обнаружения таких мест.

106. В случае внесения изменений в настоящие Правила в целях реализации решения о комплексном развитии территории, в том числе в соответствии с пунктом 128 настоящих Правил, такие изменения должны быть внесены в срок не позднее чем 90 дней со дня утверждения проекта планировки территории в целях ее комплексного развития.

107. Настоящие Правила не применяются в части, противоречащей ограничениям использования земельных участков и (или) расположенных на них объектов недвижимости и осуществления экономической и иной деятельности, установленным на приаэродромной территории.

108. Срок приведения настоящих Правил в соответствие с ограничениями использования объектов недвижимости, установленными на приаэродромной территории, не может превышать 6 месяцев.

Глава 19. Порядок внесения изменений в настоящие Правила

109. Предложения о внесении изменений в настоящие Правила на рассмотрение комиссии направляются:

1) федеральными органами исполнительной власти в случаях, если настоящие Правила могут воспрепятствовать функционированию, размещению объектов капитального строительства федерального значения;

2) органами исполнительной власти Калининградской области в случаях, если настоящие Правила могут воспрепятствовать функционированию, размещению объектов капитального строительства регионального значения;

3) органами местного самоуправления Неманского муниципального округа в случаях, если настоящие Правила могут воспрепятствовать функционированию, размещению объектов капитального строительства местного значения;

4) органами местного самоуправления Неманского муниципального округа, органами исполнительной власти Калининградской области в случаях, если необходимо совершенствовать порядок регулирования землепользования и застройки на территории Неманского муниципального округа;

5) органами местного самоуправления Неманского муниципального округа в случаях обнаружения мест захоронений погибших при защите Отечества, расположенных в границах Неманского муниципального округа;

6) физическими или юридическими лицами в инициативном порядке либо в случаях, если в результате применения настоящих Правил земельные участки и объекты капитального строительства не используются эффективно, причиняется вред их правообладателям, снижается стоимость земельных участков и объектов капитального строительства, не реализуются права и законные интересы граждан и их объединений;

7) уполномоченным федеральным органом исполнительной власти или юридическим лицом, обеспечивающим реализацию принятого Правительством Российской Федерации решения о комплексном развитии территории, которое создано Российской Федерацией или в уставном (складочном) капитале которого доля Российской Федерации составляет более 50 процентов, или дочерним обществом, в уставном (складочном) капитале которого более 50 процентов долей принадлежит такому юридическому лицу;

8) высшим исполнительным органом государственной власти

Калининградской области, органом местного самоуправления Неманского муниципального округа, принявшими решение о комплексном развитии территории, юридическим лицом, определенным органом государственной власти Калининградской области и обеспечивающим реализацию принятого Правительством Калининградской области, главой администрации Неманского муниципального округа решения о комплексном развитии территории, которое создано Калининградской областью, Неманского муниципального округа или в уставном (складочном) капитале которого доля Калининградской области, Неманского муниципального округа составляет более 50 процентов, или дочерним обществом, в уставном (складочном) капитале которого более 50 процентов долей принадлежит такому юридическому лицу, либо лицом, с которым заключен договор о комплексном развитии территории в целях реализации решения о комплексном развитии территории.

110. Комиссия в течение 25 дней со дня поступления предложения о внесении изменения в настоящие Правила осуществляет подготовку заключения, в котором содержатся рекомендации о внесении в соответствии с поступившим предложением изменения в настоящие Правила или об отклонении такого предложения с указанием причин отклонения.

111. Порядок внесения изменений в настоящие Правила устанавливается Градостроительным кодексом Российской Федерации с учетом особенностей, установленных статьями 8^2, 33 Градостроительного кодекса Российской Федерации.

Глава 20. Внесение изменений в настоящие Правила в целях размещения объектов федерального значения, объектов регионального значения, объектов местного значения (за исключением линейных объектов)

112. При установлении границ территориальных зон и градостроительных регламентов должна быть обеспечена возможность размещения на территории Неманского муниципального округа предусмотренных документами территориального планирования объектов федерального значения, объектов регионального значения, объектов местного значения (за исключением линейных объектов).

113. В случае если в соответствии с пунктом 112 настоящих Правил не обеспечена возможность размещения на территории Неманского муниципального округа предусмотренных документами территориального планирования объектов федерального значения, объектов регионального значения, объектов местного значения (за исключением линейных объектов) уполномоченный федеральный орган исполнительной власти, уполномоченный орган исполнительной власти Калининградской области направляют в уполномоченный орган требование о внесении изменений в настоящие Правила в целях размещения указанных объектов.

114. Внесение изменений в настоящие Правила обеспечивается в течение 30 дней со дня получения такого требования.

115. В целях внесения изменений в настоящие Правила в случае, предусмотренном пунктом 113 настоящих Правил, проведение общественных обсуждений или публичных слушаний не требуется.

РАЗДЕЛ VII. ПОЛОЖЕНИЕ О РЕГУЛИРОВАНИИ ИНЫХ ВОПРОСОВ ЗЕМЛЕПОЛЬЗОВАНИЯ И ЗАСТРОЙКИ

Глава 21. Комплексное развитие территорий

116. Комплексное развитие территорий – совокупность мероприятий, выполняемых в соответствии с утвержденной документацией по планировке территории и направленных на создание благоприятных условий проживания граждан, обновление среды жизнедеятельности и территорий общего пользования поселений, муниципальных округов, городских округов.

117. Целями комплексного развития территории являются:

1) обеспечение сбалансированного и устойчивого развития Неманского муниципального округа путем повышения качества городской среды и улучшения внешнего облика, архитектурно-стилистических и иных характеристик объектов капитального строительства;

2) обеспечение достижения показателей, в том числе в сфере жилищного строительства и улучшения жилищных условий граждан, в соответствии с указами Президента Российской Федерации, национальными проектами, государственными программами;

3) создание необходимых условий для развития транспортной, социальной, инженерной инфраструктур, благоустройства территории Неманского муниципального округа, повышения территориальной доступности таких инфраструктур;

4) повышение эффективности использования территории Неманского муниципального округа, в том числе формирование комфортной городской среды, создание мест обслуживания и мест приложения труда;

5) создание условий для привлечения внебюджетных источников финансирования обновления застроенных территорий.

118. Комплексное развитие территории осуществляется в соответствии с положениями Градостроительного кодекса Российской Федерации, а также с гражданским законодательством, жилищным законодательством, земельным законодательством, законодательством об охране объектов культурного наследия (памятников истории и культуры) народов Российской Федерации, законодательством в области охраны окружающей среды.

119. Виды комплексного развития территории:

1) комплексное развитие территории жилой застройки – комплексное развитие территории, осуществляемое в границах одного или нескольких элементов планировочной структуры, их частей, в которых расположены многоквартирные дома, в том числе:

- многоквартирные дома, признанные аварийными и подлежащими сносу или реконструкции;

- многоквартирные дома, которые не признаны аварийными и подлежащими сносу или реконструкции и которые соответствуют критериям, установленным нормативным правовым актом Калининградской области; такие критерии устанавливаются исходя из одного или нескольких требований, предусмотренных пунктом 2 части 2 статьи 65 Градостроительного кодекса Российской Федерации;

2) комплексное развитие территории нежилой застройки – комплексное развитие территории, осуществляемое в границах одного или нескольких элементов планировочной структуры, их частей, в которых расположены объекты капитального строительства, указанные в части 4 статьи 65 Градостроительного кодекса Российской Федерации;

3) комплексное развитие незастроенной территории – комплексное развитие территории, осуществляемое в границах одного или нескольких элементов планировочной структуры, их частей, в которых расположены земельные участки, которые находятся в государственной либо муниципальной собственности, либо земельные участки, государственная собственность на которые не разграничена, в том числе с расположенными на них объектами капитального строительства, при условии, что такие земельные участки, объекты капитального строительства не обременены правами третьих лиц;

4) комплексное развитие территории по инициативе правообладателей – комплексное развитие территории, осуществляемое по инициативе правообладателей земельных участков и (или) расположенных на них объектов недвижимости.

120. В границы территории, в отношении которой принимается решение о комплексном развитии территории жилой застройки, могут быть включены иные земельные участки и (или) расположенные на них объекты недвижимого имущества при условии, что такие земельные участки и (или) объекты недвижимого имущества расположены в границах элемента планировочной структуры Неманского муниципального округа, в котором расположены многоквартирные дома, указанные в подпункте 1 пункта 119 настоящих Правил.

121. В границы территории, в отношении которой принимается решение о комплексном развитии территории нежилой застройки, могут быть включены иные земельные участки и (или) расположенные на них объекты недвижимого имущества при условии, что такие земельные участки и (или) объекты недвижимого имущества расположены в границах одного элемента планировочной структуры с земельными участками, предусмотренными для комплексного развития территории нежилой застройки.

122. При осуществлении комплексного развития территории нежилой застройки в границы такой территории не могут быть включены многоквартирные дома, жилые дома блокированной застройки, объекты индивидуального жилищного строительства, садовые дома, иные объекты капитального строительства, расположенные на земельных участках, предназначенных для индивидуального жилищного строительства, ведения личного подсобного хозяйства, садоводства.

123. Земельные участки, находящиеся в границах территории, в отношении которой принято решение о комплексном развитии территории жилой застройки или решение о комплексном развитии территории нежилой застройки, и (или) расположенные на них объекты недвижимого имущества могут быть изъяты для государственных или муниципальных нужд в целях комплексного развития территории в порядке, установленном земельным и градостроительным законодательством.

124. В целях комплексного развития территории жилой застройки не могут быть изъяты для государственных или муниципальных нужд в целях комплексного развития территории:

1) расположенные в границах такой территории земельные участки, предназначенные для размещения объектов федерального значения, а также земельные участки, на которых расположены эти объекты, за исключением случаев согласования включения указанных земельных участков в границы территории, подлежащей комплексному развитию, с федеральными органами исполнительной власти, иными организациями, которым в соответствии с федеральными законами и решениями Правительства Российской Федерации предоставлены полномочия по распоряжению указанными земельными участками; порядок такого согласования устанавливается Правительством Российской Федерации;

2) земельные участки с расположенными на них многоквартирными домами, не предусмотренными пунктом 2 части 2 статьи 65 Градостроительного кодекса Российской Федерации, а также жилые помещения в таких многоквартирных домах;

3) земельные участки с расположенными на них жилыми домами блокированной застройки, объектами индивидуального жилищного строительства, садовыми домами, за исключением земельных участков с расположенными на них объектами, которые признаны аварийными или которые соответствуют критериям, установленным высшим исполнительным органом государственной власти Калининградской области и характеризующим их высокий уровень износа, ненадлежащее техническое состояние или отсутствие систем инженерно-технического обеспечения;

4) иные объекты недвижимого имущества, определенные Правительством Российской Федерации, нормативным правовым актом Калининградской области.

125. Правительством Российской Федерации, нормативным правовым актом Калининградской области могут быть определены объекты недвижимости, которые не могут быть изъяты для государственных или муниципальных нужд в целях комплексного развития территории нежилой застройки.

126. Включение в границы территории, в отношении которой решение о ее комплексном развитии принимается высшим исполнительным органом государственной власти Калининградской области или главой администрации Неманского муниципального округа, земельных участков, предназначенных для размещения объектов федерального значения в соответствии

с документацией по планировке территории, земельных участков, на которых расположены такие объекты, не допускается, за исключением случаев, установленных статьей 65 Градостроительного кодекса Российской Федерации. Включение в границы указанной территории земельных участков и (или) расположенных на них объектов недвижимого имущества, находящихся в собственности Российской Федерации, Калининградской области, Неманского муниципального округа, допускается по согласованию с уполномоченными федеральными органами исполнительной власти, органами исполнительной власти Калининградской области, органами местного самоуправления Неманского муниципального округа в порядке, установленном Правительством Российской Федерации.

127. Реализация комплексного развития территории по инициативе правообладателей осуществляется в соответствии со статьей 70 Градостроительного кодекса Российской Федерации.

128. Решение о комплексном развитии территории может быть принято в отношении территории, которая в соответствии с настоящими Правилами на дату принятия указанного решения не определена в качестве такой территории, либо в отношении территории, границы которой не совпадают с границами территории, указанной в настоящих Правилах в качестве территории, в отношении которой допускается осуществление деятельности по ее комплексному развитию.

Глава 22. Обеспечение беспрепятственного доступа маломобильных групп населения при осуществлении строительства (реконструкции) объектов социальной инфраструктуры, объектов жилищного строительства

129. При планировке и застройке территорий необходимо обеспечивать доступность объектов социальной инфраструктуры для инвалидов и других маломобильных групп населения в соответствии с Федеральным законом от 24 ноября 1995 года № 181-ФЗ «О социальной защите инвалидов в Российской Федерации».

130. При проектировании и реконструкции общественных, жилых и промышленных зданий следует предусматривать для инвалидов и других маломобильных групп населения условия жизнедеятельности, равные условиям для остальных категорий населения, в соответствии с требованиями:

1) СП 31-102-99 «Свод правил по проектированию и строительству. Требования доступности общественных зданий и сооружений для инвалидов и других маломобильных посетителей», принятого и рекомендованного к применению постановлением Государственного комитета Российской Федерации по строительству и жилищно-коммунальному комплексу от 29 ноября 1999 года № 73;

2) СП 35-104-2001 «Свод правил по проектированию и строительству. Здания и помещения с местами труда для инвалидов», одобренного и рекомендованного к применению постановлением Государственного

комитета Российской Федерации по строительству и жилищно-коммунальному комплексу от 16 июля 2001 года № 69;

3) СП 35-101-2001 «Свод правил по проектированию и строительству. Проектирование зданий и сооружений с учетом доступности для маломобильных групп населения. Общие положения», одобренного и рекомендованного к применению постановлением Государственного комитета Российской Федерации по строительству и жилищно-коммунальному комплексу от 16 июля 2001 года № 70;

4) СП 35-102-2001 «Свод правил по проектированию и строительству. Жилая среда с планировочными элементами, доступными инвалидам», одобренного и рекомендованного к применению постановлением Государственного комитета Российской Федерации по строительству и жилищно-коммунальному комплексу от 16 июля 2001 года № 71;

5) СП 35-103-2001 «Свод правил по проектированию и строительству. Общественные здания и сооружения, доступные маломобильным посетителям», одобренного и рекомендованного к применению постановлением Государственного комитета Российской Федерации по строительству и жилищно-коммунальному комплексу от 16 июля 2001 года № 72;

6) СП 35-106-2003 «Свод правил по проектированию и строительству. Расчет и размещение учреждений социального обслуживания пожилых людей», одобренного и рекомендованного к применению постановлением Государственного комитета Российской Федерации по строительству и жилищно-коммунальному комплексу от 22 сентября 2003 года № 166;

7) СП 35-112-2005 «Свод правил по проектированию и строительству. Дома-интернаты», одобренного и рекомендованного к применению письмом Государственного комитета Российской Федерации по строительству и жилищно-коммунальному комплексу от 30 апреля 2004 года № ЛБ-323/9;

8) СП 35-116-2006 «Свод правил по проектированию и строительству. Реабилитационные центры для детей и подростков с ограниченными возможностями», одобренного и зарегистрированного Министерством регионального развития Российской Федерации от 12 апреля 2006 года № 2621-РМ/07;

9) СП 59.13330.2020 «Свод правил. Доступность зданий и сооружений для маломобильных групп населения. СНиП 35-01-2001», утвержденного и введенного в действие приказом Министерства строительства и жилищно-коммунального хозяйства Российской Федерации от 30 декабря 2020 года № 904/пр.

131. К объектам, подлежащим оснащению специальными приспособлениями и оборудованием для свободного передвижения и доступа инвалидов и маломобильных граждан, относятся:

1) жилые и административные здания и сооружения;

2) объекты культуры и культурно-зрелищные сооружения (театры, библиотеки, музеи, места отправления религиозных обрядов и другие);

3) объекты и учреждения образования и науки, здравоохранения

и социальной защиты населения;

4) объекты торговли, общественного питания и бытового обслуживания населения (парикмахерские, прачечные, общественные бани и другие);

5) финансово-банковские учреждения;

6) гостиницы, отели, иные места временного проживания;

7) физкультурно-оздоровительные, спортивные здания и сооружения, места отдыха, парки, сады, пляжи, объекты и сооружения оздоровительного и рекреационного назначения, аллеи и пешеходные дорожки;

8) объекты и сооружения транспортного обслуживания населения, связи и информации: железнодорожные вокзалы, автовокзалы, другие объекты автомобильного, железнодорожного, водного и воздушного транспорта, обслуживающие население (станции и остановки всех видов пригородного транспорта, почтово-телеграфные объекты, производственные объекты);

9) объекты малого бизнеса и другие места приложения труда;

10) тротуары, переходы улиц, дорог и магистралей;

11) прилегающие к вышеперечисленным зданиям и сооружениям территории и площади.

132. Проектные решения объектов, доступных для маломобильных групп населения, должны обеспечивать:

1) досягаемость мест целевого посещения и беспрепятственность перемещения внутри зданий и сооружений;

2) безопасность путей движения (в том числе эвакуационных), а также мест проживания, обслуживания и приложения труда;

3) своевременное получение полноценной и качественной информации, позволяющей ориентироваться в пространстве, использовать оборудование (в том числе для самообслуживания), получать услуги, участвовать в трудовом и учебном процессе и прочие;

4) удобство и комфорт среды жизнедеятельности;

5) условия беспрепятственного и удобного передвижения маломобильных групп населения по участку к зданию или по территории предприятия, комплекса сооружений.

Глава 23. Особенности осуществления градостроительной деятельности

133. В соответствии со статьей 7 Федерального закона от 14 марта 2022 года № 58-ФЗ «О внесении изменений в отдельные законодательные акты Российской Федерации» в период, определенный указанным федеральным законом, при осуществлении градостроительной деятельности устанавливаются следующие особенности:

1) срок проведения общественных обсуждений или публичных слушаний по проектам правил, проектам планировки территории, проектам межевания территории, проектам, предусматривающим внесение изменений в один из указанных утвержденных документов, с момента оповещения жителей муниципального образования о проведении таких общественных обсуждений или публичных слушаний до дня опубликования заключения о результатах общественных обсуждений или публичных слушаний не может превышать

один месяц. При этом нормативными правовыми актами Правительства Российской Федерации, высших исполнительных органов государственной власти субъектов Российской Федерации наряду со случаями, предусмотренными законодательством о градостроительной деятельности, могут быть установлены случаи утверждения проектов правил, проектов внесения изменений в правила без проведения общественных обсуждений или публичных слушаний;

2) подготовка проектов изменений в генеральный план городского округа, изменений в правила может осуществляться одновременно с разработкой документации по планировке территории. В этом случае проведение общественных обсуждений или публичных слушаний по всем таким проектам осуществляется одновременно;

3) в случае подготовки изменений в правила общественные обсуждения или публичные слушания по проектам документов о внесении изменений в правила проводятся в границах населенного пункта, в отношении которого подготовлены такие изменения, а в случае подготовки изменений в правила в отношении территории за границами населенных пунктов – в границах ближайшего населенного пункта с участием правообладателей земельных участков, имеющих общую границу с таким населенным пунктом, и (или) расположенных на них объектов капитального строительства, а также правообладателей помещений, являющихся частью указанных объектов капитального строительства.

Глава 24. Архитектурно-градостроительный облик объекта капитального строительства

134. Архитектурно-градостроительный облик объекта капитального строительства подлежит согласованию с уполномоченным органом местного самоуправления при осуществлении строительства, реконструкции объекта капитального строительства в границах территорий, предусмотренных частью 5^3 статьи 30 Градостроительного Кодекса, за исключением случаев, предусмотренных частью 2 статьи 40^1 Градостроительного Кодекса.

135. Согласование архитектурно-градостроительного облика объекта капитального строительства не требуется в отношении:

1) объектов капитального строительства, расположенных на земельных участках, действие градостроительного регламента на которые не распространяется;

2) объектов, для строительства или реконструкции которых не требуется получение разрешения на строительство;

3) объектов, расположенных на земельных участках, находящихся в пользовании учреждений, исполняющих наказание;

4) объектов обороны и безопасности, объектов Вооруженных Сил Российской Федерации, других войск, воинских формирований и органов, осуществляющих функции в области обороны страны и безопасности государства;

5) иных объектов, определенных Правительством Российской Федерации, нормативными правовыми актами органов государственной власти субъектов Российской Федерации.

136. Срок выдачи согласования архитектурно-градостроительного облика объекта капитального строительства не может превышать десять рабочих дней.

137. Основанием для отказа в согласовании архитектурно-градостроительного облика объекта капитального строительства является несоответствие архитектурных решений объекта капитального строительства, определяющих его архитектурно-градостроительный облик и содержащихся в проектной документации либо в задании застройщика или технического заказчика на проектирование объекта капитального строительства, требованиям к архитектурно-градостроительному облику объекта капитального строительства, указанным в градостроительном регламенте.

138. Порядок согласования архитектурно-градостроительного облика объекта капитального строительства установлен постановлением Правительства Российской Федерации от 29 мая 2023 года № 857 «Об утверждении требований к архитектурно-градостроительному облику объекта капитального строительства и Правил согласования архитектурно-градостроительного облика объекта капитального строительства».

139. Территории, в границах которых предусматриваются требования к архитектурно-градостроительному облику объектов капитального строительства, настоящими Правилами не установлены.

Часть II. ГРАДОСТРОИТЕЛЬНОЕ ЗОНИРОВАНИЕ

РАЗДЕЛ VIII. КАРТА ГРАДОСТРОИТЕЛЬНОГО ЗОНИРОВАНИЯ

Глава 25. Состав и содержание карты градостроительного зонирования

140. Картой градостроительного зонирования в составе настоящих Правил является графическое отображение границ территориальных зон, границ Неманского муниципального округа, границ населенных пунктов, входящих в состав Неманского муниципального округа, границ зон с особыми условиями использования территорий, границ территорий объектов культурного наследия, состоящее из:

1) карты градостроительного зонирования (приложение № 1 к настоящим Правилам);

2) карты границ зон с особыми условиями использования территорий, границ территорий объектов культурного наследия (приложение № 2 к настоящим Правилам).

141. Масштаб карты градостроительного зонирования и карты границ зон с особыми условиями территорий, границ территорий объектов культурного наследия установлен 1:25000.

Глава 26. Порядок установления территориальных зон

142. Границы территориальных зон должны отвечать требованию принадлежности каждого земельного участка только к одной территориальной зоне.

143. Образование одного земельного участка из нескольких земельных участков, расположенных в разных территориальных зонах, не допускается.

144. Границы территориальных зон устанавливаются с учетом:

1) возможности сочетания в пределах одной территориальной зоны различных видов существующего и планируемого использования земельных участков;

2) функциональных зон и параметров их планируемого развития, определенных генеральным планом;

3) определенных Градостроительным кодексом Российской Федерации территориальных зон;

4) сложившейся планировки территории и существующего землепользования;

5) планируемых изменений границ земель различных категорий;

6) предотвращения возможности причинения вреда объектам капитального строительства, расположенным на смежных земельных участках.

145. Границы территориальных зон могут устанавливаться по:

1) линиям магистралей, улиц, проездов, разделяющим транспортные потоки противоположных направлений;

2) красным линиям;

3) границам земельных участков;

4) границам населенных пунктов в пределах Неманского муниципального округа;

5) естественным границам природных объектов;

6) иным границам.

146. Границы территориальных зон должны соответствовать следующим требованиям:

1) не допускать пересечений с границами земельных участков (за исключением земельных участков, пересечение границ которых с границами территориальной зоны допускается в соответствии с федеральным законом), населенного пункта, другой территориальной зоны, лесничества, лесопарка, за исключением случая, если границы территориальной зоны могут быть изменены путем приведения в соответствие с границами земельных участков по правилам частей 8 – 11 статьи 34 Федерального закона от 13 июля 2015 года № 218-ФЗ «О государственной регистрации недвижимости», а также в случае, если выявлена воспроизведенная в Едином государственном реестре недвижимости ошибка в определении местоположения границ такого населенного пункта, территориальной зоны, лесничества, лесопарка в документах, на основании которых сведения вносились в Единый государственный реестр недвижимости;

2) быть топологически корректными (не допускается наложение смежных зон).

147. Границы зон с особыми условиями использования территорий, границы территорий объектов культурного наследия, устанавливаемые в соответствии с законодательством Российской Федерации, границы территорий, применительно к которым предусматриваются требования к архитектурно-градостроительному облику объектов капитального строительства, могут не совпадать с границами территориальных зон.

Глава 27. Перечень территориальных зон, выделенных на карте градостроительного зонирования

148. С целью создания наиболее благоприятной среды проживания в Неманском муниципальном округе настоящими Правилами предусмотрено градостроительное зонирование всей территории на определенное число территориальных зон. Для всех видов территориальных зон устанавливаются градостроительные регламенты, за исключением территориальной зоны сельскохозяйственных угодий в составе земель сельскохозяйственного назначения, для которой в соответствии с федеральным законодательством градостроительные регламенты не устанавливаются.

149. Перечень территориальных зон, выделенных на карте градостроительного зонирования Неманского муниципального округа, приведен в таблице 1.

Перечень территориальных зон

Таблица 1

№ п/п	Индекс	Наименование территориальных зон
1	Жилые зоны	
2	Ж-2	Зона застройки среднеэтажными жилыми домами
3	Ж-3	Зона застройки малоэтажными жилыми домами
4	Ж-4	Зона застройки индивидуальными жилыми домами
5	Общественно-деловые зоны	
6	О-1	Зона размещения объектов делового, общественного и коммерческого назначения
7	О-2	Зона размещения объектов социального назначения
8	О-3	Зона размещения объектов физической культуры и спорта (спортивных сооружений)
9	Зоны рекреационного назначения	
10	Р-1	Зона парков, скверов, садов, бульваров, зеленых насаждений общего пользования
11	Р-2	Зона городских лесов
12	Производственные и коммунально-складские зоны	
13	П-2	Зона размещения производственных объектов III класса опасности
14	П-3	Зона размещения производственных объектов IV, V классов опасности
15	П-4	Коммунально-складская зона
16	П-5	Зона размещения производственных и коммунально-складских предприятий, расположенных вне границ населенных пунктов
17	Зона инженерной инфраструктуры	
18	И	Зона инженерной инфраструктуры
19	Зоны транспортной инфраструктуры	
20	Т-1	Зона размещения объектов железнодорожного транспорта
21	Т-2	Зона размещения объектов автомобильного транспорта
22	Т-3	Зона размещения объектов водного транспорта
23	Зоны специального назначения	
24	Сп-1	Зона специального назначения, связанная с захоронениями
25	Сп-2	Зона специального назначения, связанная с размещением государственных объектов
26	Сп-3	Зона объектов обращения с отходами
27	Сп-4	Зона озелененных территорий специального назначения
28	Зоны сельскохозяйственного использования	
29	Сх-1	Зона сельскохозяйственных угодий в составе земель сельскохозяйственного назначения
30	Сх-2	Зона, занятая объектами сельскохозяйственного назначения и предназначенная для ведения сельского хозяйства, садоводства, личного подсобного хозяйства, развития объектов сельскохозяйственного назначения из земель сельскохозяйственного назначения
31	Сх-3	Зона сельскохозяйственного использования из земель населенных пунктов

РАЗДЕЛ IX. ГРАДОСТРОИТЕЛЬНЫЕ ОГРАНИЧЕНИЯ (ЗОНЫ С ОСОБЫМИ УСЛОВИЯМИ ИСПОЛЬЗОВАНИЯ ТЕРРИТОРИЙ)

Глава 28. Перечень зон с особыми условиями использования территорий, выделенных на карте границ зон с особыми условиями использования территорий, границ территорий объектов культурного наследия

150. На карте границ зон с особыми условиями использования территорий, границ территорий объектов культурного наследия выделены зоны с особыми условиями использования территорий, перечень которых приведен в таблице 2.

Перечень зон с особыми условиями использования территорий

Таблица 2

№ п/п	Вид зоны	Основание
1	2	3
1	Санитарно-защитная зона	Федеральный закон от 30 марта 1999 года № 52-ФЗ «О санитарно-эпидемиологическом благополучии населения»; постановление Правительства Российской Федерации от 03 марта 2018 года № 222 «Об утверждении Правил установления санитарно-защитных зон и использования земельных участков, расположенных в границах санитарно-защитных зон»; СанПиН 2.2.1/2.1.1.1200-03 «Санитарно-защитные зоны и санитарная классификация предприятий, сооружений и иных объектов» (введены в действие постановлением Главного государственного санитарного врача Российской Федерации от 25 сентября 2007 года № 74) (далее – СанПиН 2.2.1/2.1.1.1200-03); СП 42.13330.2016. «Градостроительство. Планировка и застройка городских и сельских поселений. Актуализированная редакция СНиП 2.07.01-89*» (утвержден приказом Министерства строительства и жилищно-коммунального хозяйства Российской Федерации от 30 декабря 2016 года № 1034/пр)
2	Охранная зона трубопроводов (газопроводов, нефтепроводов и нефтепродуктопроводов, аммиакопроводов)	Федеральный закон от 31 марта 1999 года № 69-ФЗ «О газоснабжении в Российской Федерации», статья 28; постановление Правительства Российской Федерации от 20 ноября 2000 года № 878 «Об утверждении Правил охраны газораспределительных сетей»
3	Охранная зона объектов электроэнергетики (объектов электросетевого хозяйства и объектов по производству электрической энергии)	Постановление Правительства Российской Федерации от 24 февраля 2009 года № 160 «О порядке установления охранных зон объектов электросетевого хозяйства и особых условий использования земельных участков, расположенных в границах таких зон»; постановление Правительства Российской Федерации от 18 ноября 2013 года № 1033 «О порядке установления охранных зон объектов по производству электрической энергии и особых условий использования земельных участков, расположенных в границах таких зон»
4	Охранная зона стационарных пунктов наблюдений за состоянием окружающей среды, ее загрязнением	Постановление Правительства Российской Федерации от 17 марта 2021 года № 392 «Об утверждении Положения об охранной зоне стационарных пунктов наблюдений за состоянием окружающей среды, ее загрязнением, о признании утратившим силу постановления Правительства Российской Федерации от 27 августа 1999 года № 972 и признании не действующим на территории Российской Федерации постановления Совета Министров СССР от 6 января 1983 года № 19»
5	Водоохранная зона	Водный кодекс Российской Федерации, статья 65; постановление Правительства Российской Федерации от 10 января 2009 года № 17 «Об утверждении Правил установления границ водоохранных зон и границ прибрежных защитных полос водных объектов»
6	Прибрежная защитная полоса	
7	Зоны затопления и подтопления	Водный кодекс Российской Федерации, статья 67^1; постановление Правительства Российской Федерации от 18 апреля 2014 года № 360 «Об определении границ зон затопления, подтопления»; СП 104.13330.2016 «Свод правил. Инженерная защита территории от затопления и подтопления». Актуализированная редакция СНиП 2.06.15-85 (утвержден приказом Министерства строительства и жилищно-коммунального хозяйства Российской Федерации от 16 декабря 2016 года № 964/пр)
8	Придорожные полосы автомобильных дорог	Федеральный закон от 08 ноября 2007 № 257-ФЗ «Об автомобильных дорогах и о дорожной деятельности в Российской Федерации и о внесении изменений в отдельные

1	2	3
		законодательные акты Российской Федерации», статья 26; приказ Министерства транспорта Российской Федерации от 13 января 2010 года № 4 «Об установлении и использовании придорожных полос автомобильных дорог федерального значения»
9	Зона минимальных расстояний до магистральных или промышленных трубопроводов (газопроводов, нефтепроводов и нефтепродуктопроводов, аммиакопроводов)	Федеральный закон от 31 марта 1999 года № 69-ФЗ «О газоснабжении в Российской Федерации» статья 28; правила охраны магистральных газопроводов, утвержденные постановлением Правительства Российской Федерации от 08 сентября 2017 года № 1083; СП 36.13330.2012 «Свод правил. Магистральные трубопроводы. Актуализированная редакция СНиП 2.05.06-85*» (введены в действие приказом Федерального агентства по строительству и жилищно-коммунальному хозяйству от 25 декабря 2012 года № 108/ГС)
10	Охранная зона пунктов государственной геодезической сети, государственной нивелирной сети и государственной гравиметрической сети	Постановление Правительства РФ от 21 августа 2019 года № 1080 «Об охранных зонах пунктов государственной геодезической сети, государственной нивелирной сети и государственной гравиметрической сети»
11	Охранная зона линий и сооружений связи	Федеральный закон от 07 июля 2003 года № 126-ФЗ «О связи»; постановление Правительства Российской Федерации от 09 июня 1995 года № 578 «Об утверждении Правил охраны линий и сооружений связи Российской Федерации»
12	Защитная зона объекта культурного наследия	Федеральный закон от 25 июня 2002 года № 73-ФЗ «Об объектах культурного наследия (памятниках истории и культуры) народов Российской Федерации»
13	Зоны охраны объектов культурного наследия (охранная зона объекта культурного наследия, зона регулирования застройки и хозяйственной деятельности объекта культурного наследия, зона охраняемого природного ландшафта объекта культурного наследия)	Федеральный закон от 25 июня 2002 года № 73-ФЗ «Об объектах культурного наследия (памятниках истории и культуры) народов Российской Федерации»; постановление Правительства Российской Федерации от 12 сентября 2015 года № 972 «Об утверждении Положения о зонах охраны объектов культурного наследия (памятников истории и культуры) народов Российской Федерации и о признании утратившими силу отдельных положений нормативных правовых актов Правительства Российской Федерации»; постановление Правительства Калининградской области от 06 июня 2013 года № 386 «Об утверждении границ территорий и зон охраны объектов культурного наследия регионального значения, находящихся на территории Калининградской области, режимов использования земель и градостроительных регламентов в границах данных зон»
14	Зоны санитарной охраны источников питьевого и хозяйственно-бытового водоснабжения, а также устанавливаемые в случаях, предусмотренных Водным кодексом Российской Федерации, в отношении подземных водных объектов зоны специальной охраны (1, 2, 3 пояс)	Водный кодекс Российской Федерации, статья 43; Федеральный закон от 30 марта 1999 года № 52-ФЗ «О санитарно-эпидемиологическом благополучии населения»; СанПиН 2.1.4.1110-02 «Зоны санитарной охраны источников водоснабжения и водопроводов питьевого назначения» (введены в действие постановлением Главного государственного санитарного врача Российской Федерации от 14 марта 2002 года № 10); СП 2.1.5.1059-01 «Гигиенические требования к охране подземных вод от загрязнения» (введен в действие постановлением Главного государственного санитарного врача Российской Федерации от 25 июля 2001 года № 19); СП 31.13330.2021 Водоснабжение. Наружные сети и сооружения. СНиП 2.04.02-84* (утвержден и введен в действие приказом Министерства строительства и жилищно-коммунального хозяйства Российской Федерации от 27 декабря 2021 года № 1016/пр); СанПиН 2.2.1/2.1.1.1200-03

151. На территории Неманского муниципального округа могут быть установлены и действовать иные зоны с особыми условиями использования территорий, не отображаемые в масштабе карты, а также зоны и территории с ограничениями использования, не являющиеся зонами с особыми условиями использования территорий.

Глава 29. Осуществление землепользования и застройки в зонах с особыми условиями использования территорий

152. Зоны с особыми условиями использования территорий устанавливаются в целях:

1) защиты жизни и здоровья граждан;

2) безопасной эксплуатации объектов транспорта, связи, энергетики, объектов обороны страны и безопасности государства;

3) обеспечения сохранности объектов культурного наследия;

4) охраны окружающей среды, в том числе защиты и сохранения природных лечебных ресурсов, предотвращения загрязнения, засорения, заиления водных объектов и истощения их вод, сохранения среды обитания водных биологических ресурсов и других объектов животного и растительного мира;

5) обеспечения обороны страны и безопасности государства.

153. Границы зон с особыми условиями использования территорий могут быть изменены в результате хозяйственной или иной деятельности на территории Неманского муниципального округа при подготовке документации по планировке территории по основаниям, предусмотренным санитарными правилами и нормами, либо по иным основаниям, предусмотренным законодательством Российской Федерации.

154. Землепользование и застройка в зонах с особыми условиями использования территорий осуществляется:

1) с соблюдением запретов и ограничений, установленных федеральным и региональным законодательством, нормами и правилами для зон с особыми условиями использования территорий;

2) с соблюдением требований градостроительных регламентов, утверждаемых в отношении видов деятельности, не являющихся запрещенными или ограниченными, применительно к конкретным зонам с особыми условиями использования территорий;

3) с учетом историко-культурных, этнических, социальных, природно-климатических, экономических и иных региональных и местных традиций, условий и приоритетов развития территорий в границах зон с особыми условиями использования территорий.

155. Требования к осуществлению землепользования и застройки в зонах с особыми условиями использования территорий устанавливаются нормативно-правовыми актами, указанными в таблице 2 настоящих Правил.

Часть III. ГРАДОСТРОИТЕЛЬНЫЕ РЕГЛАМЕНТЫ

РАЗДЕЛ X. ГРАДОСТРОИТЕЛЬНЫЕ РЕГЛАМЕНТЫ И ПОРЯДОК ИХ ПРИМЕНЕНИЯ

Глава 30. Общие положения

156. Градостроительным регламентом определяется правовой режим земельных участков, равно как и всего, что находится над и под поверхностью земельных участков и используется в процессе их застройки и последующей эксплуатации объектов капитального строительства.

157. Разрешенным для земельных участков, объектов капитального строительства является такое использование, которое осуществляется в соответствии с указанными в градостроительном регламенте:

1) видами разрешенного использования земельных участков и объектов капитального строительства;

2) предельными (минимальными и (или) максимальными) размерами земельных участков и предельными параметрами разрешенного строительства, реконструкции объектов капитального строительства.

158. Виды разрешенного использования земельных участков устанавливаются в соответствии с классификатором видов разрешенного использования земельных участков, утвержденным приказом Федеральной службы государственной регистрации, кадастра и картографии от 10 ноября 2020 года № П/0412 «Об утверждении классификатора видов разрешенного использования земельных участков».

159. Содержание видов разрешенного использования земельных участков и объектов капитального строительства, установленных градостроительным регламентом настоящих Правил для всех территориальных зон, допускает без отдельного указания размещение и эксплуатацию линейного объекта (кроме железных дорог общего пользования и автомобильных дорог общего пользования федерального и регионального значения), размещение защитных сооружений (насаждений), объектов мелиорации, антенно-мачтовых сооружений, информационных и геодезических знаков, элементов благоустройства, если федеральным законом не установлено иное.

160. При осуществлении использования и застройки земельных участков положения требований градостроительных регламентов, содержащиеся в настоящих Правилах, обязательны для соблюдения наряду с положениями федеральных законов, технических регламентов, иных нормативных правовых актов, изданных в соответствии с законодательством Российской Федерации.

161. Действие градостроительного регламента в части минимального отступа зданий от границ земельных участков, граничащих с улично-дорожной сетью (красные линии улиц), который составляет 5 метров, и минимального отступа от границ земельных участков, граничащих с проездами (красные линии проездов), который составляет 3 метра, не распространяется на случаи реконструкции (надстройки, пристройки

с обязательным соблюдением градостроительных, технических регламентов; устройство мансардного этажа за счет освоения чердачного пространства; новых этажей в существующем объеме здания) существующих объектов капитального строительства (за исключением объектов, расположенных на территориях садоводческих товариществ), построенных и введенных в эксплуатацию до введения в действие настоящих Правил.

162. Минимальный отступ от таких объектов принимается равным фактическому расстоянию от объектов до границ земельных участков, граничащих с улично-дорожной сетью (красные линии улиц, проездов), которое не подлежит уменьшению в процессе реконструкции.

163. Допускается размещение за пределами мест допустимого размещения зданий, строений, сооружений на половину установленного минимального отступа от красной линии улицы, проезда (границ земельного участка, граничащего с улично-дорожной сетью, с проездом), но в границах земельного участка:

1) отдельных частей зданий: эркеров, балконов, консолей, карнизов и т.п., при условии их размещения не ниже 2,5 метра от отметки земли, террас перед зданиями, при условии их размещения не выше 0,6 метра над землей;

2) конструкций пандусов для въезда в гаражи, расположенные в здании;

3) приямков окон цокольных и подвальных этажей, лестниц, ведущих в цокольные и подвальные этажи;

4) крылец зданий, навесов над крыльцами, включая опоры таких навесов, выполненные из легких, ажурных конструкций.

164. В случаях, предусмотренных пунктом 163 настоящих Правил, разрешение на отклонение от предельных параметров разрешенного строительства, реконструкции объектов капитального строительства не требуется.

165. Предельные (минимальные и (или) максимальные) размеры земельных участков, в том числе для размещения существующих объектов капитального строительства, устанавливаются в соответствии с утвержденным проектом межевания территории при условии, что разница между размером образуемого проектом межевания территории земельного участка и предельным максимальным размером земельного участка, установленного градостроительным регламентом, не превышает предельный минимальный размер земельного участка, установленный градостроительным регламентом для соответствующей территориальной зоны. Размер земельного участка, образуемого в отсутствие проекта межевания территории, принимается в соответствии с градостроительным регламентом, за исключением случаев, предусмотренных пунктами 166, 167 настоящих Правил.

166. Предельные (минимальные и (или) максимальные) размеры земельных участков, предоставленных для размещения существующих объектов коммунального обслуживания жилищной сферы на застроенных территориях, в том числе для размещения отдельно стоящих отопительных котельных, планируемых для реконструкции, в части площади земельного участка устанавливаются равными площади земельного участка, определенной

заданием на проектирование в соответствии с требованиями технических регламентов, санитарно-эпидемиологическими требованиями.

167. Предельные (минимальные и (или) максимальные) размеры земельных участков, предоставленных для размещения гаражных комплексов гаражным обществам, кооперативам, иным объединениям владельцев гаражных боксов, в части площади земельного участка устанавливаются равными площади земельного участка, сведения о которой внесены в Единый государственный реестр недвижимости на дату утверждения настоящих Правил.

168. Расстояния между объектами капитального строительства определяются исходя из требований противопожарной безопасности, инсоляции и санитарной защиты в соответствии с действующими нормами и правилами.

169. Для всех территориальных зон максимальный процент застройки подземной части в границах земельного участка не подлежит установлению.

170. Требования к архитектурно-градостроительному облику объектов капитального строительства настоящими Правилами не установлены.

171. Благоустройство для объекта капитального строительства необходимо предусматривать в границах земельного участка. В состав обязательного благоустройства многоквартирного дома входят площадки отдыха, игровые, спортивные, хозяйственные площадки, машино-места (в том числе встроенные), зеленые насаждения.

172. Расчет размеров придомовых площадок производится исходя из площади квартир многоквартирного дома. На каждую тысячу квадратных метров суммарной площади всех квартир, расположенных в многоквартирном доме, необходимо предусматривать:

1) площадок отдыха – 3 квадратных метра;

2) игровых площадок (площадок отдыха детей) – 14 квадратных метров;

3) спортивных площадок – 32 квадратных метра;

4) хозяйственных площадок – 3 квадратных метра.

173. Обеспеченность машино-местами предусматривается из расчета 14 машино-мест на 100 квартир.

174. Для объектов общественно-делового назначения обеспеченность машино-местами предусматривается согласно таблице 3.

Обеспеченность машино-местами

Таблица 3

№ п/п	Наименование объектов	Минимальное количество машино-мест
1	2	3
1	Учреждения управления, кредитно-финансовые и юридические учреждения федерального, регионального значения	На 100 работающих – 34
2	Учреждения управления, кредитно-финансовые и юридические учреждения местного значения	На 100 работающих – 12
3	Офисные, административные здания, научные	На 100 работающих – 25

1	2	3
	и проектные организации	
4	Промышленные предприятия	На 100 работающих в двух смежных сменах – 17
5	Объекты общего (дошкольного, начального, основного, среднего) образования	По заданию на проектирование
6	Объекты среднего и высшего профессионального образования	На 100 работающих – 25
7	Больницы, диспансеры, перинатальные центры и другие стационары регионального, межрайонного уровня	На 100 работающих – 10; на 100 коек – 10
8	Больницы, диспансеры, родильные дома и другие стационары городского, районного, участкового уровня	На 100 работающих – 7; на 100 коек – 5
9	Поликлиники, амбулатории	На 100 работающих – 7; на 100 посещений – 3
10	Предприятия бытового обслуживания	На 100 единовременных посетителей и персонала – 17
11	Спортивные здания и сооружения с трибунами вместимостью более 500 зрителей	На 100 мест – 8
12	Плавательные бассейны, аквапарки	На 100 мест – 8
13	Театры, цирки, кинотеатры, концертные залы, музеи, выставки	На 100 мест или единовременных посетителей – 25
14	Парки культуры и отдыха	На 100 единовременных посетителей – 12
15	Ботанические сады, зоопарки	На 100 единовременных посетителей – 5
16	Объекты торговли с площадью торговых залов более 200 кв. м	На 100 кв. м торговой площади – 10
17	Объекты торговли с площадью торговых залов менее 200 кв. м	По заданию на проектирование, но не менее 2
18	Рынки	На 50 торговых мест – 42
19	Объекты общественного питания	На 100 мест – 25
20	Гостиницы высшего разряда	На 100 мест – 25
21	Прочие гостиницы	На 100 мест – 13
22	Вокзалы всех видов транспорта	На 100 пассажиров в час пик – 25
23	Культовые здания и сооружения	На 100 мест – 6
24	Пляжи и парки в зонах отдыха	На 100 единовременных посетителей – 34
25	Городские леса	На 100 единовременных посетителей – 17
26	Базы кратковременного отдыха (спортивные, лыжные, охотничьи, рыболовные и др.)	На 100 единовременных посетителей – 25
27	Береговые базы маломерного флота	На 100 единовременных посетителей – 25
28	Дома отдыха и санатории, санатории-профилактории, базы отдыха предприятий и туристские базы	На 100 отдыхающих человек и обслуживающего персонала – 8
29	Туристские и курортные гостиницы	На 100 отдыхающих человек и обслуживающего персонала – 12
30	Мотели и кемпинги	По заданию на проектирование
31	Объекты общественного питания, торговли и бытового обслуживания в зонах отдыха	На 100 мест или единовременных посетителей и персонала – 17
32	Садоводческие, огороднические объединения граждан	На 100 участков – 17

175. На земельных участках с видами разрешенного использования земельных участков и объектов капитального строительства «Для индивидуального жилищного строительства» (код 2.1), «Блокированная жилая застройка» (код 2.3), «Ведение садоводства» (код 13.2), «Для ведения личного подсобного хозяйства (приусадебный земельный участок)» (код 2.2) не допускается размещение хозяйственных построек со стороны улиц.

176. Действие градостроительного регламента, в том числе в части предельного количества надземных этажей и предельной высоты зданий,

строений и сооружений, не распространяется на случаи строительства (реконструкции) объектов капитального строительства, на строительство (реконструкцию) которых получено разрешение на строительство (реконструкцию) до введения в действие настоящих Правил.

177. В случае если один земельный участок имеет несколько видов разрешенного использования, сведения о которых внесены в Единый государственный реестр недвижимости, и для них в соответствии с градостроительным регламентом могут быть рассчитаны несколько различных максимальных значений одного и того же предельного параметра, соответствующим градостроительному регламенту считается минимальное из них.

178. В случае если один земельный участок имеет несколько видов разрешенного использования, сведения о которых внесены в Единый государственный реестр недвижимости, и для них в соответствии с градостроительным регламентом могут быть рассчитаны несколько различных минимальных значений одного и того же предельного параметра, соответствующим градостроительному регламенту считается максимальное из них. Данное положение не относится к минимальным отступам до зданий, строений, сооружений.

Глава 31. Градостроительные регламенты. Жилые зоны (Ж)

Зона застройки среднеэтажными жилыми домами (Ж-2)

179. Зона застройки среднеэтажными жилыми домами установлена для обеспечения правовых условий строительства, реконструкции и эксплуатации преимущественно многоквартирных жилых домов (от 5 до 8 надземных этажей, включая мансардный), объектов, используемых для временного размещения или временного проживания, и сопутствующих объектов первичной ступени культурно-бытового, коммунального и социального обслуживания, а также сопутствующих объектов инженерной и транспортной инфраструктур.

Перечень основных видов разрешенного использования земельных участков и объектов капитального строительства (Ж-2)

Таблица 4

№ п/п	Вид разрешенного использования земельного участка и объекта капитального строительства		Описание вида разрешенного использования земельного участка и объекта капитального строительства
	код	наименование	
1	2	3	4
1	2.5	Среднеэтажная жилая застройка	Размещение многоквартирных домов этажностью не выше восьми этажей; благоустройство и озеленение; размещение подземных гаражей и автостоянок;

1	2	3	4
			обустройство спортивных и детских площадок, площадок для отдыха; размещение объектов обслуживания жилой застройки во встроенных, пристроенных и встроенно-пристроенных помещениях многоквартирного дома, если общая площадь таких помещений в многоквартирном доме не составляет более 20 % общей площади помещений дома
2	3.3	Бытовое обслуживание	Размещение объектов капитального строительства, предназначенных для оказания населению или организациям бытовых услуг (мастерские мелкого ремонта, ателье, бани, парикмахерские, прачечные, химчистки, похоронные бюро)
3	3.4.1	Амбулаторно-поликлиническое обслуживание	Размещение объектов капитального строительства, предназначенных для оказания гражданам амбулаторно-поликлинической медицинской помощи (поликлиники, фельдшерские пункты, пункты здравоохранения, центры матери и ребенка, диагностические центры, молочные кухни, станции донорства крови, клинические лаборатории)
4	3.5.1	Дошкольное, начальное и среднее общее образование	Размещение объектов капитального строительства, предназначенных для просвещения, дошкольного, начального и среднего общего образования (детские ясли, детские сады, школы, лицеи, гимназии, художественные, музыкальные школы, образовательные кружки и иные организации, осуществляющие деятельность по воспитанию, образованию и просвещению), в том числе зданий, спортивных сооружений, предназначенных для занятия обучающихся физической культурой и спортом
5	3.6.1	Объекты культурно-досуговой деятельности	Размещение зданий, предназначенных для размещения музеев, выставочных залов, художественных галерей, домов культуры, библиотек, кинотеатров и кинозалов, театров, филармоний, концертных залов, планетариев
6	4.1	Деловое управление	Размещение объектов капитального строительства с целью: размещения объектов управленческой деятельности, не связанной с государственным или муниципальным управлением и оказанием услуг, а также с целью обеспечения совершения сделок, не требующих передачи товара в момент их совершения между организациями, в том числе биржевая деятельность (за исключением банковской и страховой деятельности)
7	4.4	Магазины	Размещение объектов капитального строительства, предназначенных для продажи товаров, торговая площадь которых составляет до 5000 кв. м
8	4.5	Банковская и страховая деятельность	Размещение объектов капитального строительства, предназначенных для размещения организаций, оказывающих банковские и страховые услуги
9	4.6	Общественное питание	Размещение объектов капитального строительства в целях устройства мест общественного питания (рестораны, кафе, столовые, закусочные, бары)
10	4.9.2	Стоянка транспортных средств	Размещение стоянок (парковок) легковых автомобилей и других мототранспортных средств, в том числе мотоциклов, мотороллеров, мотоколясок, мопедов, скутеров, за исключением встроенных, пристроенных и встроенно-пристроенных стоянок
11	5.1.2	Обеспечение занятий спортом в помещениях	Размещение спортивных клубов, спортивных залов, бассейнов, физкультурно-оздоровительных комплексов в зданиях и сооружениях

1	2	3	4
12	5.1.3	Площадки для занятий спортом	Размещение площадок для занятия спортом и физкультурой на открытом воздухе (физкультурные площадки, беговые дорожки, поля для спортивной игры)
13	3.1.1	Предоставление коммунальных услуг	Размещение зданий и сооружений, обеспечивающих поставку воды, тепла, электричества, газа, отвод канализационных стоков, очистку и уборку объектов недвижимости (котельных, водозаборов, очистных сооружений, насосных станций, водопроводов, линий электропередач, трансформаторных подстанций, газопроводов, линий связи, телефонных станций, канализаций, стоянок, гаражей и мастерских для обслуживания уборочной и аварийной техники, сооружений, необходимых для сбора и плавки снега)
14	3.1.2	Административные здания организаций, обеспечивающих предоставление коммунальных услуг	Размещение зданий, предназначенных для приема физических и юридических лиц в связи с предоставлением им коммунальных услуг
15	3.2.2	Оказание социальной помощи населению	Размещение зданий, предназначенных для служб психологической и бесплатной юридической помощи, социальных, пенсионных и иных служб (службы занятости населения, пункты питания малоимущих граждан), в которых осуществляется прием граждан по вопросам оказания социальной помощи и назначения социальных или пенсионных выплат, а также для размещения общественных некоммерческих организаций: некоммерческих фондов, благотворительных организаций, клубов по интересам
16	3.2.3	Оказание услуг связи	Размещение зданий, предназначенных для размещения пунктов оказания услуг почтовой, телеграфной, междугородней и международной телефонной связи
17	2.7.1	Хранение автотранспорта	Размещение отдельно стоящих и пристроенных гаражей, в том числе подземных, предназначенных для хранения автотранспорта, в том числе с разделением на машино-места, за исключением гаражей, размещение которых предусмотрено содержанием видов разрешенного использования с кодами 2.7.2, 4.9
18	2.7.2	Размещение гаражей для собственных нужд*	Размещение для собственных нужд отдельно стоящих гаражей и (или) гаражей, блокированных общими стенами с другими гаражами в одном ряду, имеющих общие с ними крышу, фундамент и коммуникации
19	9.3	Историко-культурная деятельность	Сохранение и изучение объектов культурного наследия народов Российской Федерации (памятников истории и культуры), в том числе: объектов археологического наследия, достопримечательных мест, мест бытования исторических промыслов, производств и ремесел, исторических поселений, недействующих военных и гражданских захоронений, объектов культурного наследия, хозяйственная деятельность, являющаяся историческим промыслом или ремеслом, а также хозяйственная деятельность, обеспечивающая познавательный туризм
20	8.3	Обеспечение внутреннего правопорядка	Размещение объектов капитального строительства, необходимых для подготовки и поддержания в готовности органов внутренних дел, Росгвардии и спасательных служб, в которых существует военизированная служба; размещение объектов гражданской обороны, за исключением объектов гражданской обороны, являющихся частями производственных зданий

1	2	3	4
21	12.0	Земельные участки (территории) общего пользования	Земельные участки общего пользования. Содержание данного вида разрешенного использования включает в себя содержание видов разрешенного использования с кодами 12.0.1 – 12.0.2

*Установлен в целях реализации положений статьи 3^7 Федерального закона Российской Федерации от 25 октября 2001 года № 137-ФЗ «О введении в действие Земельного кодекса Российской Федерации».

Перечень условно разрешенных видов использования земельных участков и объектов капитального строительства (Ж-2)

Таблица 5

№ п/п	Вид разрешенного использования земельного участка и объекта капитального строительства		Описание вида разрешенного использования земельного участка и объекта капитального строительства
	код	наименование	
1	2.1.1	Малоэтажная многоквартирная жилая застройка	Размещение малоэтажных многоквартирных домов (многоквартирные дома высотой до 4 этажей, включая мансардный); обустройство спортивных и детских площадок, площадок для отдыха; размещение объектов обслуживания жилой застройки во встроенных, пристроенных и встроенно-пристроенных помещениях малоэтажного многоквартирного дома, если общая площадь таких помещений в малоэтажном многоквартирном доме не составляет более 15 % общей площади помещений дома
2	3.2.4	Общежития	Размещение зданий, предназначенных для размещения общежитий, предназначенных для проживания граждан на время их работы, службы или обучения, за исключением зданий, размещение которых предусмотрено содержанием вида разрешенного использования с кодом 4.7
3	3.10.1	Амбулаторное ветеринарное обслуживание	Размещение объектов капитального строительства, предназначенных для оказания ветеринарных услуг без содержания животных
4	4.8.1	Развлекательные мероприятия	Размещение зданий и сооружений, предназначенных для организации развлекательных мероприятий, путешествий, для размещения дискотек и танцевальных площадок, ночных клубов, аквапарков, боулинга, аттракционов и т.п., игровых автоматов (кроме игрового оборудования, используемого для проведения азартных игр), игровых площадок
5	5.1.4	Оборудованные площадки для занятий спортом	Размещение сооружений для занятия спортом и физкультурой на открытом воздухе (теннисные корты, автодромы, мотодромы, трамплины, спортивные стрельбища)
6	3.2.1	Дома социального обслуживания	Размещение зданий, предназначенных для размещения домов престарелых, домов ребенка, детских домов, пунктов ночлега для бездомных граждан; размещение объектов капитального строительства для временного размещения вынужденных переселенцев, лиц, признанных беженцами
7	3.7	Религиозное использование	Размещение зданий и сооружений религиозного использования. Содержание данного вида разрешенного использования включает в себя содержание видов разрешенного использования с кодами 3.7.1 – 3.7.2
8	4.7	Гостиничное обслуживание	Размещение гостиниц

Перечень вспомогательных видов разрешенного использования земельных участков и объектов капитального строительства (Ж-2)

Таблица 6

№ п/п	Вид разрешенного использования земельного участка и объекта капитального строительства		Описание вида разрешенного использования земельного участка и объекта капитального строительства
	код	наименование	
1	4.9	Служебные гаражи	Размещение постоянных или временных гаражей, стоянок для хранения служебного автотранспорта, используемого в целях осуществления видов деятельности, предусмотренных видами разрешенного использования с кодами 3.0, 4.0, а также для стоянки и хранения транспортных средств общего пользования, в том числе в депо

Предельные (минимальные и (или) максимальные) размеры земельных участков и предельные параметры разрешенного строительства, реконструкции объектов капитального строительства (Ж-2)

Таблица 7

№ п/п	Виды разрешенного использования земельных участков и объектов капитального строительства	Предельные параметры разрешенного строительства, реконструкции объектов капитального строительства	Предельные (минимальные и (или) максимальные) размеры земельных участков
1	2	3	4
1	Среднеэтажная жилая застройка	Минимальные отступы зданий, строений, сооружений: – от красной линии улицы (границ земельного участка, граничащего с улично-дорожной сетью) – 5 м; – от красной линии проезда (границ земельного участка, граничащего с проездом) – 3 м; – от границ земельного участка – 3 м. Предельное количество надземных этажей – 8. Максимальный процент застройки в границах земельного участка – 40 %. Минимальный процент озеленения в границах земельного участка – 20 %	Размеры земельных участков устанавливаются в соответствии с документацией по планировке территории, действующими техническими регламентами, нормами и правилами, требованиями градостроительного и земельного законодательства. Для существующих многоквартирных домов размеры земельных участков устанавливаются в соответствии с проектом межевания территории или схемой расположения земельного участка на кадастровом плане территории
2	Малоэтажная многоквартирная жилая застройка	Минимальные отступы зданий, строений, сооружений: – от красной линии улицы (границ земельного участка, граничащего с улично-дорожной сетью) – 5 м; – от красной линии проезда (границ земельного участка, граничащего с проездом – 3 м; – от границ земельного участка – 3 м. Предельное количество надземных этажей – 4, включая мансардный. Максимальный процент застройки в границах земельного участка – 40 %. Минимальный процент озеленения	Размеры земельных участков устанавливаются в соответствии с документацией по планировке территории, действующими техническими регламентами, нормами и правилами, требованиями градостроительного и земельного законодательства. Для существующих многоквартирных домов размеры земельных участков устанавливаются в соответствии с проектом межевания

1	2	3	4
		в границах земельного участка – 20 %	территории или схемой расположения земельного участка на кадастровом плане территории
3	Амбулаторно-поликлиническое обслуживание	Минимальные отступы зданий, строений, сооружений: – от красной линии магистральной улицы (границ земельного участка, граничащего с магистральной улицей) до зданий поликлиник – 15 м; – от красной линии улицы (границ земельного участка, граничащего с улично-дорожной сетью) – 5 м; – от красной линии проезда (границ земельного участка, граничащего с проездом) – 3 м; – от границ земельного участка – 3 м. Предельная высота – 28 м. Максимальный процент застройки в границах земельного участка – 60 %. Минимальный процент озеленения в границах земельного участка – 20 %. Иные предельные параметры определяются в соответствии с СП 158.13330.2014 «Здания и помещения медицинских организаций. Правила проектирования»	Не подлежат установлению
4	Амбулаторное ветеринарное обслуживание		
5	Оказание социальной помощи населению	Минимальные отступы зданий, строений, сооружений: – от красной линии улицы (границ земельного участка, граничащего с улично-дорожной сетью) – 5 м; – от красной линии проезда (границ земельного участка, граничащего с проездом) – 3 м; – от границ земельного участка – 3 м. Предельная высота – 28 м. Максимальный процент застройки в границах земельного участка – 60 %. Минимальный процент озеленения в границах земельного участка – 20 %	Не подлежат установлению
6	Оказание услуг связи		
7	Деловое управление		
8	Бытовое обслуживание		
9	Общежития		
10	Общественное питание		
11	Банковская и страховая деятельность		
12	Дома социального обслуживания		
13	Магазины		
14	Административные здания организаций, обеспечивающих предоставление коммунальных услуг		
15	Гостиничное обслуживание		
16	Дошкольное, начальное и среднее общее образование	Минимальные отступы зданий, строений, сооружений: – от красной линии магистральной улицы (границ земельного участка, граничащего с магистральной улицей): – в городе – 25 м; – в сельских населенных пунктах – 10 м; – от красной линии улицы (границ земельного участка, граничащего с улично-дорожной	Не подлежат установлению

1	2	3	4
		сетью) – 5 м; – от красной линии проезда (границ земельного участка, граничащего с проездом) – 3 м; – от границ земельного участка – 3 м. Предельное количество надземных этажей – 4. Максимальный процент застройки в границах земельного участка – 60 %. Минимальный процент озеленения в границах земельного участка – 20 %. Иные предельные параметры определяются в соответствии с СП 252.1325800.2016 «Здания дошкольных образовательных организаций. Правила проектирования», СП 251.1325800.2016 «Здания общеобразовательных организаций. Правила проектирования»	
17	Объекты культурно-досуговой деятельности	Минимальные отступы зданий, строений, сооружений: – от красной линии улицы (границ земельного участка, граничащего с улично-дорожной сетью) – 5 м; – от красной линии проезда (границ земельного участка, граничащего с проездом) – 3 м; – от границ земельного участка – 3 м. Предельная высота – 28 м. Максимальный процент застройки в границах земельного участка – 50 %. Минимальный процент озеленения в границах земельного участка – 20 %	Не подлежат установлению
18	Развлекательные мероприятия		
19	Обеспечение внутреннего правопорядка	Минимальные отступы зданий, строений, сооружений: – от красной линии улицы (границ земельного участка, граничащего с улично-дорожной сетью) – 5 м; – от красной линии проезда (границ земельного участка, граничащего с проездом) – 3 м; – от границ земельного участка – 3 м. Максимальный процент застройки в границах земельного участка – 70 %. Минимальный процент озеленения в границах земельного участка – 15 %.	Не подлежат установлению
20	Религиозное использование	Минимальные отступы зданий, строений, сооружений: – от красной линии улицы (границ земельного участка, граничащего с улично-дорожной сетью) – 5 м; – от красной линии проезда (границ земельного участка, граничащего с проездом) – 3 м; – от границ земельного участка – 3 м. Максимальный процент застройки в границах земельного участка – 50 %. Минимальный процент озеленения в границах земельного участка – 25 %. Иные предельные параметры не подлежат установлению. Для православных храмов определяются в соответствии с СП 391.1325800.2017 «Храмы православные. Правила проектирования»	Не подлежат установлению
21	Предоставление коммунальных услуг	Минимальные отступы зданий, строений, сооружений: – от красной линии улицы (границ земельного участка, граничащего с улично-дорожной сетью) – 5 м;	Не подлежат установлению

1	2	3	4
		– от красной линии проезда (границ земельного участка, граничащего с проездом) – 3 м; – от границ земельного участка – 3 м. Иные предельные параметры не подлежат установлению. Для линейных объектов предельные параметры определяются документацией по планировке территории с учетом СП 42.13330.2016 «Градостроительство. Планировка и застройка городских и сельских поселений. Актуализированная редакция СНиП 2.07.01-89*»	
22	Обеспечение занятий спортом в помещениях	Минимальные отступы зданий, строений, сооружений: – от красной линии улицы (границ земельного участка, граничащего с улично-дорожной сетью) – 5 м; – от красной линии проезда (границ земельного участка, граничащего с проездом) – 3 м; – от границ земельного участка – 3 м. Иные предельные параметры определяются в соответствии с СП 332.1325800.2017 «Спортивные сооружения. Правила проектирования»	Не подлежат установлению
23	Оборудованные площадки для занятий спортом		
24	Служебные гаражи	Минимальные отступы зданий, строений, сооружений: – от красной линии улицы (границ земельного участка, граничащего с улично-дорожной сетью) – 5 м; – от красной линии проезда (границ земельного участка, граничащего с проездом) – 3 м; – от границ земельного участка – 3 м. Иные предельные параметры не подлежат установлению	Не подлежат установлению
25	Хранение автотранспорта	Минимальные отступы зданий, строений, сооружений: – от красной линии улицы (границ земельного участка, граничащего с улично-дорожной сетью) – 5 м; – от красной линии проезда (границ земельного участка, граничащего с проездом) – 3 м; – от границ земельного участка – 3 м. Иные предельные параметры определяются в соответствии с СП 42.13330.2016 «Градостроительство. Планировка и застройка городских и сельских поселений. Актуализированная редакция СНиП 2.07.01-89*»	Не подлежат установлению
26	Площадки для занятий спортом	Не подлежат установлению	Не подлежат установлению
27	Стоянка транспортных средств		
28	Размещение гаражей для собственных нужд		
29	Историко-культурная деятельность		
30	Земельные участки (территории) общего пользования		

Зона застройки малоэтажными жилыми домами (Ж-3)

180. Зона застройки малоэтажными жилыми домами установлена для обеспечения правовых условий строительства, реконструкции и эксплуатации преимущественно малоэтажных многоквартирных жилых домов (до 4 надземных этажей, включая мансардный), домов блокированной жилой застройки, индивидуальных жилых домов, объектов, используемых для временного размещения или временного проживания, и сопутствующих объектов первичной ступени культурно-бытового, коммунального и социального обслуживания, а также сопутствующих объектов инженерной и транспортной инфраструктур.

Перечень основных видов разрешенного использования земельных участков и объектов капитального строительства (Ж-3)

Таблица 8

№ п/п	Вид разрешенного использования земельного участка и объекта капитального строительства		Описание вида разрешенного использования земельного участка и объекта капитального строительства
	код	наименование	
1	2	3	4
1	2.1.1	Малоэтажная многоквартирная жилая застройка	Размещение малоэтажных многоквартирных домов (многоквартирные дома высотой до 4 этажей, включая мансардный); обустройство спортивных и детских площадок, площадок для отдыха; размещение объектов обслуживания жилой застройки во встроенных, пристроенных и встроенно-пристроенных помещениях малоэтажного многоквартирного дома, если общая площадь таких помещений в малоэтажном многоквартирном доме не составляет более 15 % общей площади помещений дома
2	2.1	Для индивидуального жилищного строительства	Размещение жилого дома (отдельно стоящего здания количеством надземных этажей не более чем три, высотой не более двадцати метров, которое состоит из комнат и помещений вспомогательного использования, предназначенных для удовлетворения гражданами бытовых и иных нужд, связанных с их проживанием в таком здании, не предназначенного для раздела на самостоятельные объекты недвижимости); выращивание сельскохозяйственных культур; размещение гаражей для собственных нужд и хозяйственных построек
3	2.3	Блокированная жилая застройка	Размещение жилого дома, блокированного с другим жилым домом (другими жилыми домами) в одном ряду общей боковой стеной (общими боковыми стенами) без проемов и имеющего отдельный выход на земельный участок; разведение декоративных и плодовых деревьев, овощных и ягодных культур; размещение гаражей для собственных нужд и иных вспомогательных сооружений; обустройство спортивных и детских площадок, площадок для отдыха
4	2.7.1	Хранение автотранспорта	Размещение отдельно стоящих и пристроенных гаражей, в том числе подземных, предназначенных для хранения автотранспорта, в том числе с разделением на машино-места,

1	2	3	4
			за исключением гаражей, размещение которых предусмотрено содержанием видов разрешенного использования с кодами 2.7.2, 4.9
5	2.7.2	Размещение гаражей для собственных нужд*	Размещение для собственных нужд отдельно стоящих гаражей и (или) гаражей, блокированных общими стенами с другими гаражами в одном ряду, имеющих общие с ними крышу, фундамент и коммуникации
6	3.1.1	Предоставление коммунальных услуг	Размещение зданий и сооружений, обеспечивающих поставку воды, тепла, электричества, газа, отвод канализационных стоков, очистку и уборку объектов недвижимости (котельных, водозаборов, очистных сооружений, насосных станций, водопроводов, линий электропередач, трансформаторных подстанций, газопроводов, линий связи, телефонных станций, канализаций, стоянок, гаражей и мастерских для обслуживания уборочной и аварийной техники, сооружений, необходимых для сбора и плавки снега)
7	3.1.2	Административные здания организаций, обеспечивающих предоставление коммунальных услуг	Размещение зданий, предназначенных для приема физических и юридических лиц в связи с предоставлением им коммунальных услуг
8	3.2.2	Оказание социальной помощи населению	Размещение зданий, предназначенных для служб психологической и бесплатной юридической помощи, социальных, пенсионных и иных служб (службы занятости населения, пункты питания малоимущих граждан), в которых осуществляется прием граждан по вопросам оказания социальной помощи и назначения социальных или пенсионных выплат, а также для размещения общественных некоммерческих организаций: некоммерческих фондов, благотворительных организаций, клубов по интересам
9	3.2.3	Оказание услуг связи	Размещение зданий, предназначенных для размещения пунктов оказания услуг почтовой, телеграфной, междугородней и международной телефонной связи
10	3.3	Бытовое обслуживание	Размещение объектов капитального строительства, предназначенных для оказания населению или организациям бытовых услуг (мастерские мелкого ремонта, ателье, бани, парикмахерские, прачечные, химчистки, похоронные бюро)
11	3.4.1	Амбулаторно-поликлиническое обслуживание	Размещение объектов капитального строительства, предназначенных для оказания гражданам амбулаторно-поликлинической медицинской помощи (поликлиники, фельдшерские пункты, пункты здравоохранения, центры матери и ребенка, диагностические центры, молочные кухни, станции донорства крови, клинические лаборатории)
12	3.5.1	Дошкольное, начальное и среднее общее образование	Размещение объектов капитального строительства, предназначенных для просвещения, дошкольного, начального и среднего общего образования (детские ясли, детские сады, школы, лицеи, гимназии, художественные, музыкальные школы, образовательные кружки и иные организации, осуществляющие деятельность по воспитанию, образованию и просвещению), в том числе зданий, спортивных сооружений, предназначенных для занятия обучающихся физической культурой и спортом
13	3.6.1	Объекты культурно-досуговой деятельности	Размещение зданий, предназначенных для размещения музеев, выставочных залов, художественных галерей, домов культуры, библиотек, кинотеатров и кинозалов, театров, филармоний, концертных залов, планетариев

1	2	3	4
14	4.4	Магазины	Размещение объектов капитального строительства, предназначенных для продажи товаров, торговая площадь которых составляет до 500 кв. м
15	4.5	Банковская и страховая деятельность	Размещение объектов капитального строительства, предназначенных для размещения организаций, оказывающих банковские и страховые услуги
16	4.6	Общественное питание	Размещение объектов капитального строительства в целях устройства мест общественного питания (рестораны, кафе, столовые, закусочные, бары)
17	8.3	Обеспечение внутреннего правопорядка	Размещение объектов капитального строительства, необходимых для подготовки и поддержания в готовности органов внутренних дел, Росгвардии и спасательных служб, в которых существует военизированная служба; размещение объектов гражданской обороны, за исключением объектов гражданской обороны, являющихся частями производственных зданий
18	4.9.2	Стоянка транспортных средств	Размещение стоянок (парковок) легковых автомобилей и других мототранспортных средств, в том числе мотоциклов, мотороллеров, мотоколясок, мопедов, скутеров, за исключением встроенных, пристроенных и встроенно-пристроенных стоянок
19	5.1.3	Площадки для занятий спортом	Размещение площадок для занятия спортом и физкультурой на открытом воздухе (физкультурные площадки, беговые дорожки, поля для спортивной игры)
20	9.3	Историко-культурная деятельность	Сохранение и изучение объектов культурного наследия народов Российской Федерации (памятников истории и культуры), в том числе: объектов археологического наследия, достопримечательных мест, мест бытования исторических промыслов, производств и ремесел, исторических поселений, недействующих военных и гражданских захоронений, объектов культурного наследия, хозяйственная деятельность, являющаяся историческим промыслом или ремеслом, а также хозяйственная деятельность, обеспечивающая познавательный туризм
21	12.0	Земельные участки (территории) общего пользования	Земельные участки общего пользования. Содержание данного вида разрешенного использования включает в себя содержание видов разрешенного использования с кодами 12.0.1 – 12.0.2

*Установлен в целях реализации положений статьи 3^7 Федерального закона Российской Федерации от 25 октября 2001 года № 137-ФЗ «О введении в действие Земельного кодекса Российской Федерации».

Перечень условно разрешенных видов использования земельных участков и объектов капитального строительства (Ж-3)

Таблица 9

№ п/п	Вид разрешенного использования земельного участка и объекта капитального строительства		Описание вида разрешенного использования земельного участка и объекта капитального строительства
	код	наименование	
1	2	3	4
1	3.2.4	Общежития	Размещение зданий, предназначенных для размещения общежитий, предназначенных для проживания граждан на время их работы, службы или обучения, за исключением зданий, размещение которых предусмотрено содержанием вида разрешенного использования с кодом 4.7

1	2	3	4
2	3.2.1	Дома социального обслуживания	Размещение зданий, предназначенных для размещения домов престарелых, домов ребенка, детских домов, пунктов ночлега для бездомных граждан; размещение объектов капитального строительства для временного размещения вынужденных переселенцев, лиц, признанных беженцами
3	3.7	Религиозное использование	Размещение зданий и сооружений религиозного использования. Содержание данного вида разрешенного использования включает в себя содержание видов разрешенного использования с кодами 3.7.1 – 3.7.2
4	4.3	Рынки	Размещение объектов капитального строительства, сооружений, предназначенных для организации постоянной или временной торговли (ярмарка, рынок, базар), с учетом того, что каждое из торговых мест не располагает торговой площадью более 200 кв. м; размещение гаражей и (или) стоянок для автомобилей сотрудников и посетителей рынка
5	4.7	Гостиничное обслуживание	Размещение гостиниц
6	5.1.2	Обеспечение занятий спортом в помещениях	Размещение спортивных клубов, спортивных залов, бассейнов, физкультурно-оздоровительных комплексов в зданиях и сооружениях

Перечень вспомогательных видов разрешенного использования земельных участков и объектов капитального строительства (Ж-3)

Таблица 10

№ п/п	Вид разрешенного использования земельного участка и объекта капитального строительства		Описание вида разрешенного использования земельного участка и объекта капитального строительства
	код	наименование	
1	4.9	Служебные гаражи	Размещение постоянных или временных гаражей, стоянок для хранения служебного автотранспорта, используемого в целях осуществления видов деятельности, предусмотренных видами разрешенного использования с кодами 3.0, 4.0, а также для стоянки и хранения транспортных средств общего пользования, в том числе в депо

Предельные (минимальные и (или) максимальные) размеры земельных участков и предельные параметры разрешенного строительства, реконструкции объектов капитального строительства (Ж-3)

Таблица 11

№ п/п	Виды разрешенного использования земельных участков и объектов капитального строительства	Предельные параметры разрешенного строительства, реконструкции объектов капитального строительства	Предельные (минимальные и (или) максимальные) размеры земельных участков
1	2	3	4
1	Малоэтажная многоквартирная жилая застройка	Минимальные отступы зданий, строений, сооружений: – от красной линии улицы (границ земельного участка, граничащего с улично-дорожной сетью) – 5 м; – от красной линии проезда (границ земельного участка, граничащего	Размеры земельных участков устанавливаются в соответствии с документацией по планировке территории, действующими техническими регламентами, нормами и правилами, требованиями

1	2	3	4
		с проездом – 3 м; – от границ земельного участка – 3 м. Предельное количество надземных этажей – 4, включая мансардный. Максимальный процент застройки в границах земельного участка – 40 %. Минимальный процент озеленения в границах земельного участка – 20 %	градостроительного и земельного законодательства. Для существующих многоквартирных домов размеры земельных участков устанавливаются в соответствии с проектом межевания территории или схемой расположения земельного участка на кадастровом плане территории
2	Для индивидуального жилищного строительства	Минимальные отступы зданий, строений, сооружений: – от красной линии улицы (границ земельного участка, граничащего с улично-дорожной сетью) – 5 м; – от красной линии проезда (границ земельного участка, граничащего с проездом) – 3 м; – от границ земельного участка – 3 м. Минимальные отступы хозяйственных построек, не являющихся объектами недвижимости, от границ земельного участка – 1 м. Предельное количество надземных этажей – 3. Максимальный процент застройки в границах земельного участка – 40 %. Минимальный процент озеленения в границах земельного участка – 40 %	Минимальный размер – 400 кв. м. Максимальный размер – 1200 кв. м
3	Блокированная жилая застройка	Минимальные отступы дома блокированной застройки – жилого дома, блокированного с другим жилым домом (другими жилыми домами) в одном ряду общей боковой стеной (общими боковыми стенами): – от красной линии улицы (границ земельного участка, граничащего с улично-дорожной сетью) – 5 м; – от красной линии проезда (границ земельного участка, граничащего с проездом) – 3 м; – от границ земельного участка – 3 м. Минимальный отступ дома блокированной застройки от границы земельного участка со стороны общей стены между домами блокированной застройки – 0 м. Минимальные отступы хозяйственных построек, не являющихся объектами недвижимости, от границ земельного участка – 1 м. Предельное количество надземных этажей – 3. Максимальный процент застройки в границах земельного участка – 70 %. Минимальный процент озеленения в границах земельного участка – 15 %	Минимальный размер под каждым домом блокированной застройки – 250 кв. м. Максимальный размер под каждым домом блокированной застройки – 400 кв. м
4	Амбулаторно-поликлиническое обслуживание	Минимальные отступы зданий, строений, сооружений: – от красной линии магистральной улицы (границ земельного участка, граничащего с магистральной улицей) до зданий поликлиник – 15 м;	Не подлежат установлению

1	2	3	4
		– от красной линии улицы (границ земельного участка, граничащего с улично-дорожной сетью) – 5 м; – от красной линии проезда (границ земельного участка, граничащего с проездом) – 3 м; – от границ земельного участка – 3 м. Предельная высота – 16 м. Максимальный процент застройки в границах земельного участка – 60 %. Минимальный процент озеленения в границах земельного участка – 20 %. Иные предельные параметры определяются в соответствии с СП 158.13330.2014 «Здания и помещения медицинских организаций. Правила проектирования»	
5	Дошкольное, начальное и среднее общее образование	Минимальные отступы зданий, строений, сооружений: – от красной линии магистральной улицы (границ земельного участка, граничащего с магистральной улицей): – в городе – 25 м; – в сельских населенных пунктах – 10 м; – от красной линии улицы (границ земельного участка, граничащего с улично-дорожной сетью) – 5 м; – от красной линии проезда (границ земельного участка, граничащего с проездом) – 3 м; – от границ земельного участка – 3 м. Предельное количество надземных этажей – 4. Максимальный процент застройки в границах земельного участка – 60 %. Минимальный процент озеленения в границах земельного участка – 20 %. Иные предельные параметры определяются в соответствии с СП 252.1325800.2016 «Здания дошкольных образовательных организаций. Правила проектирования», СП 251.1325800.2016 «Здания общеобразовательных организаций. Правила проектирования»	Не подлежат установлению
6	Административные здания организаций, обеспечивающих предоставление коммунальных услуг	Минимальные отступы зданий, строений, сооружений: – от красной линии улицы (границ земельного участка, граничащего с улично-дорожной сетью) – 5 м; – от красной линии проезда (границ земельного участка, граничащего с проездом) – 3 м; – от границ земельного участка – 3 м. Предельная высота – 16 м. Максимальный процент застройки в границах земельного участка – 60 %. Минимальный процент озеленения в границах земельного участка – 20 %	Не подлежат установлению
7	Оказание социальной помощи населению		
8	Бытовое обслуживание		
9	Магазины		
10	Банковская и страховая деятельность		
11	Общественное питание		

1	2	3	4
12	Оказание услуг связи		
13	Общежития		
14	Гостиничное обслуживание		
15	Обеспечение занятий спортом в помещениях	Минимальные отступы зданий, строений, сооружений: – от красной линии улицы (границ земельного участка, граничащего с улично-дорожной сетью) – 5 м; – от красной линии проезда (границ земельного участка, граничащего с проездом) – 3 м; – от границ земельного участка – 3 м. Иные предельные параметры определяются в соответствии с СП 332.1325800.2017 «Спортивные сооружения. Правила проектирования»	Не подлежат установлению
16	Объекты культурно-досуговой деятельности	Минимальные отступы зданий, строений, сооружений: – от красной линии улицы (границ земельного участка, граничащего с улично-дорожной сетью) – 5 м; – от красной линии проезда (границ земельного участка, граничащего с проездом) – 3 м; – от границ земельного участка – 3 м. Предельная высота – 16 м. Максимальный процент застройки в границах земельного участка – 50 %. Минимальный процент озеленения в границах земельного участка – 20 %	Не подлежат установлению
17	Дома социального обслуживания		
18	Рынки	Минимальные отступы зданий, строений, сооружений: – от красной линии улицы (границ земельного участка, граничащего с улично-дорожной сетью) – 5 м; – от красной линии проезда (границ земельного участка, граничащего с проездом) – 3 м; – от границ земельного участка – 3 м. Иные предельные параметры определяются в соответствии с СП 42.13330.2016 «Градостроительство. Планировка и застройка городских и сельских поселений. Актуализированная редакция СНиП 2.07.01-89*»	Не подлежат установлению
19	Хранение автотранспорта		
20	Обеспечение внутреннего правопорядка	Минимальные отступы зданий, строений, сооружений: – от красной линии улицы (границ земельного участка, граничащего с улично-дорожной сетью) – 5 м; – от красной линии проезда (границ земельного участка, граничащего с проездом) – 3 м; – от границ земельного участка – 3 м. Максимальный процент застройки в границах земельного участка – 80 %. Иные предельные параметры не подлежат установлению	Не подлежат установлению

1	2	3	4
21	Предоставление коммунальных услуг	Минимальные отступы зданий, строений, сооружений: – от красной линии улицы (границ земельного участка, граничащего с улично-дорожной сетью) – 5 м; – от красной линии проезда (границ земельного участка, граничащего с проездом) – 3 м; – от границ земельного участка – 3 м. Иные предельные параметры не подлежат установлению. Для линейных объектов предельные параметры определяются документацией по планировке территории с учетом СП 42.13330.2016 «Градостроительство. Планировка и застройка городских и сельских поселений. Актуализированная редакция СНиП 2.07.01-89*»	Не подлежат установлению
22	Религиозное использование	Минимальные отступы зданий, строений, сооружений: – от красной линии улицы (границ земельного участка, граничащего с улично-дорожной сетью) – 5 м; – от красной линии проезда (границ земельного участка, граничащего с проездом) – 3 м; – от границ земельного участка – 3 м. Максимальный процент застройки в границах земельного участка – 50 %. Минимальный процент озеленения в границах земельного участка – 25 %. Иные предельные параметры не подлежат установлению. Для православных храмов определяются в соответствии с СП 391.1325800.2017 «Храмы православные. Правила проектирования»	Не подлежат установлению
23	Служебные гаражи	Минимальные отступы зданий, строений, сооружений: – от красной линии улицы (границ земельного участка, граничащего с улично-дорожной сетью) – 5 м; – от красной линии проезда (границ земельного участка, граничащего с проездом) – 3 м; – от границ земельного участка – 3 м. Иные предельные параметры не подлежат установлению	Не подлежат установлению
24	Стоянка транспортных средств	Не подлежат установлению	Не подлежат установлению
25	Размещение гаражей для собственных нужд		
26	Площадки для занятий спортом		
27	Историко-культурная деятельность		

1	2	3	4
28	Земельные участки (территории) общего пользования		

Зона застройки индивидуальными жилыми домами (Ж-4)

181. Зона застройки индивидуальными жилыми домами установлена для обеспечения возможности строительства, реконструкции и эксплуатации объектов индивидуального жилищного строительства, домов блокированной застройки, объектов, используемых для временного размещения или временного проживания, и сопутствующих объектов первичной ступени культурно-бытового, коммунального, социального обслуживания, а также сопутствующих объектов инженерной и транспортной инфраструктур.

Перечень основных видов разрешенного использования земельных участков и объектов капитального строительства (Ж-4)

Таблица 12

№ п/п	Вид разрешенного использования земельного участка и объекта капитального строительства		Описание вида разрешенного использования земельного участка и объекта капитального строительства
	код	наименование	
1	2	3	4
1	2.1	Для индивидуального жилищного строительства	Размещение жилого дома (отдельно стоящего здания количеством надземных этажей не более чем три, высотой не более двадцати метров, которое состоит из комнат и помещений вспомогательного использования, предназначенных для удовлетворения гражданами бытовых и иных нужд, связанных с их проживанием в таком здании, не предназначенного для раздела на самостоятельные объекты недвижимости); выращивание сельскохозяйственных культур; размещение гаражей для собственных нужд и хозяйственных построек
2	2.3	Блокированная жилая застройка	Размещение жилого дома, блокированного с другим жилым домом (другими жилыми домами) в одном ряду общей боковой стеной (общими боковыми стенами) без проемов и имеющего отдельный выход на земельный участок; разведение декоративных и плодовых деревьев, овощных и ягодных культур; размещение гаражей для собственных нужд и иных вспомогательных сооружений; обустройство спортивных и детских площадок, площадок для отдыха
3	2.2	Для ведения личного подсобного хозяйства (приусадебный земельный участок)**	Размещение жилого дома, указанного в описании вида разрешенного использования с кодом 2.1; производство сельскохозяйственной продукции; размещение гаража и иных вспомогательных сооружений; содержание сельскохозяйственных животных
4	3.1.1	Предоставление коммунальных услуг	Размещение зданий и сооружений, обеспечивающих поставку воды, тепла, электричества, газа, отвод канализационных стоков, очистку и уборку объектов недвижимости (котельных,

1	2	3	4
			водозаборов, очистных сооружений, насосных станций, водопроводов, линий электропередач, трансформаторных подстанций, газопроводов, линий связи, телефонных станций, канализаций, стоянок, гаражей и мастерских для обслуживания уборочной и аварийной техники, сооружений, необходимых для сбора и плавки снега)
5	3.1.2	Административные здания организаций, обеспечивающих предоставление коммунальных услуг	Размещение зданий, предназначенных для приема физических и юридических лиц в связи с предоставлением им коммунальных услуг
6	3.2.2	Оказание социальной помощи населению	Размещение зданий, предназначенных для служб психологической и бесплатной юридической помощи, социальных, пенсионных и иных служб (службы занятости населения, пункты питания малоимущих граждан), в которых осуществляется прием граждан по вопросам оказания социальной помощи и назначения социальных или пенсионных выплат, а также для размещения общественных некоммерческих организаций: некоммерческих фондов, благотворительных организаций, клубов по интересам
7	3.2.3	Оказание услуг связи	Размещение зданий, предназначенных для размещения пунктов оказания услуг почтовой, телеграфной, междугородней и международной телефонной связи
8	3.4.1	Амбулаторно-поли-клиническое обслуживание	Размещение объектов капитального строительства, предназначенных для оказания гражданам амбулаторно-поликлинической медицинской помощи (поликлиники, фельдшерские пункты, пункты здравоохранения, центры матери и ребенка, диагностические центры, молочные кухни, станции донорства крови, клинические лаборатории)
9	3.5.1	Дошкольное, начальное и среднее общее образование	Размещение объектов капитального строительства, предназначенных для просвещения, дошкольного, начального и среднего общего образования (детские ясли, детские сады, школы, лицеи, гимназии, художественные, музыкальные школы, образовательные кружки и иные организации, осуществляющие деятельность по воспитанию, образованию и просвещению), в том числе зданий, спортивных сооружений, предназначенных для занятия обучающихся физической культурой и спортом
10	4.4	Магазины	Размещение объектов капитального строительства, предназначенных для продажи товаров, торговая площадь которых составляет до 500 кв. м
11	4.6	Общественное питание	Размещение объектов капитального строительства в целях устройства мест общественного питания (рестораны, кафе, столовые, закусочные, бары)
12	3.3	Бытовое обслуживание	Размещение объектов капитального строительства, предназначенных для оказания населению или организациям бытовых услуг (мастерские мелкого ремонта, ателье, бани, парикмахерские, прачечные, химчистки, похоронные бюро)
13	4.9.2	Стоянка транспортных средств	Размещение стоянок (парковок) легковых автомобилей и других мототранспортных средств, в том числе мотоциклов, мотороллеров, мотоколясок, мопедов, скутеров, за исключением встроенных, пристроенных и встроенно-пристроенных стоянок
14	2.7.2	Размещение гаражей для собственных нужд*	Размещение для собственных нужд отдельно стоящих гаражей и (или) гаражей, блокированных общими стенами с другими гаражами в одном ряду, имеющих общие с ними крышу, фундамент и коммуникации
15	5.1.3	Площадки для занятий спортом	Размещение площадок для занятия спортом и физкультурой на открытом воздухе (физкультурные площадки, беговые дорожки, поля для спортивной игры)

1	2	3	4
16	12.0	Земельные участки (территории) общего пользования	Земельные участки общего пользования. Содержание данного вида разрешенного использования включает в себя содержание видов разрешенного использования с кодами 12.0.1 – 12.0.2
17	9.3	Историко-культурная деятельность	Сохранение и изучение объектов культурного наследия народов Российской Федерации (памятников истории и культуры), в том числе: объектов археологического наследия, достопримечательных мест, мест бытования исторических промыслов, производств и ремесел, исторических поселений, недействующих военных и гражданских захоронений, объектов культурного наследия, хозяйственная деятельность, являющаяся историческим промыслом или ремеслом, а также хозяйственная деятельность, обеспечивающая познавательный туризм
18	13.1	Ведение огородничества**	Осуществление отдыха и (или) выращивания гражданами для собственных нужд сельскохозяйственных культур; размещение хозяйственных построек, не являющихся объектами недвижимости, предназначенных для хранения инвентаря и урожая сельскохозяйственных культур
19	13.2	Ведение садоводства**	Осуществление отдыха и (или) выращивания гражданами для собственных нужд сельскохозяйственных культур; размещение для собственных нужд садового дома, жилого дома, указанного в описании вида разрешенного использования с кодом 2.1, хозяйственных построек и гаражей для собственных нужд
20	14.0	Земельные участки, входящие в состав общего имущества собственников индивидуальных жилых домов в малоэтажном жилом комплексе	Земельные участки, относящиеся к общему имуществу собственников индивидуальных жилых домов в малоэтажном жилом комплексе и предназначенные для удовлетворения потребностей собственников индивидуальных жилых домов в малоэтажном жилом комплексе и (или) для размещения объектов капитального строительства, иного имущества, относящегося к общему имуществу собственников индивидуальных жилых домов в малоэтажном жилом комплексе

*Установлен в целях реализации положений статьи 3^7 Федерального закона Российской Федерации от 25 октября 2001 года № 137-ФЗ «О введении в действие Земельного кодекса Российской Федерации».

**Установлен для применения в сельских населенных пунктах.

Перечень условно разрешенных видов использования земельных участков и объектов капитального строительства (Ж-4)

Таблица 13

№ п/п	Вид разрешенного использования земельного участка и объекта капитального строительства		Описание вида разрешенного использования земельного участка и объекта капитального строительства
	код	наименование	
1	4.7	Гостиничное обслуживание	Размещение гостиниц
2	3.6.1	Объекты культурно-досуговой деятельности	Размещение зданий, предназначенных для размещения музеев, выставочных залов, художественных галерей, домов культуры, библиотек, кинотеатров и кинозалов, театров, филармоний, концертных залов, планетариев
3	3.7	Религиозное использование	Размещение зданий и сооружений религиозного использования. Содержание данного вида разрешенного использования включает в себя содержание видов разрешенного использования с кодами 3.7.1 – 3.7.2
4	5.1.2	Обеспечение занятий спортом в помещениях	Размещение спортивных клубов, спортивных залов, бассейнов, физкультурно-оздоровительных комплексов в зданиях и сооружениях

Перечень вспомогательных видов разрешенного использования земельных участков и объектов капитального строительства (Ж-4)

Таблица 14

№ п/п	Вид разрешенного использования земельного участка и объекта капитального строительства		Описание вида разрешенного использования земельного участка и объекта капитального строительства
	код	наименование	
1	4.9	Служебные гаражи	Размещение постоянных или временных гаражей, стоянок для хранения служебного автотранспорта, используемого в целях осуществления видов деятельности, предусмотренных видами разрешенного использования с кодами 3.0, 4.0, а также для стоянки и хранения транспортных средств общего пользования, в том числе в депо

Предельные (минимальные и (или) максимальные) размеры земельных участков и предельные параметры разрешенного строительства, реконструкции объектов капитального строительства (Ж-4)

Таблица 15

№ п/п	Виды разрешенного использования земельных участков и объектов капитального строительства	Предельные параметры разрешенного строительства, реконструкции объектов капитального строительства	Предельные (минимальные и (или) максимальные) размеры земельных участков
1	2	3	4
1	Для индивидуального жилищного строительства	Минимальные отступы зданий, строений, сооружений: – от красной линии улицы (границ земельного участка, граничащего с улично-дорожной сетью) – 5 м; – от красной линии проезда (границ земельного участка, граничащего с проездом) – 3 м; – от границ земельного участка – 3 м. Минимальные отступы хозяйственных построек, не являющихся объектами недвижимости, от границ земельного участка – 1 м. Предельное количество надземных этажей – 3. Максимальный процент застройки в границах земельного участка – 40 %. Минимальный процент озеленения в границах земельного участка – 40 %	Минимальный размер – 400 кв. м. Максимальный размер – 1200 кв. м
2	Для ведения личного подсобного хозяйства (приусадебный земельный участок)	Минимальные отступы зданий, строений, сооружений: – от красной линии улицы (границ земельного участка, граничащего с улично-дорожной сетью) – 5 м; – от красной линии проезда (границ земельного участка, граничащего с проездом) – 3 м; – от границ земельного участка – 3 м. Минимальные отступы хозяйственных построек, не являющихся объектами недвижимости, от границ земельного участка – 1 м.	Минимальный размер – 400 кв. м. Максимальный размер – 3000 кв. м

1	2	3	4
		Предельное количество надземных этажей – 3. Максимальный процент застройки в границах земельного участка – 40 %. Минимальный процент озеленения в границах земельного участка – 40 %	
3	Блокированная жилая застройка	Минимальные отступы дома блокированной застройки – жилого дома, блокированного с другим жилым домом (другими жилыми домами) в одном ряду общей боковой стеной (общими боковыми стенами): – от красной линии улицы (границ земельного участка, граничащего с улично-дорожной сетью) – 5 м; – от красной линии проезда (границ земельного участка, граничащего с проездом) – 3 м; – от границ земельного участка – 3 м. Минимальный отступ дома блокированной застройки от границы земельного участка со стороны общей стены между домами блокированной застройки – 0 м. Минимальные отступы хозяйственных построек, не являющихся объектами недвижимости, от границ земельного участка – 1 м. Предельное количество надземных этажей – 3. Максимальный процент застройки в границах земельного участка – 70 %. Минимальный процент озеленения в границах земельного участка – 15 %	Минимальный размер под каждым домом блокированной застройки – 250 кв. м. Максимальный размер под каждым домом блокированной застройки – 400 кв. м
4	Амбулаторно-поликлиническое обслуживание	Минимальные отступы зданий, строений, сооружений: – от красной линии магистральной улицы (границ земельного участка, граничащего с магистральной улицей) до зданий поликлиник – 15 м; – от красной линии улицы (границ земельного участка, граничащего с улично-дорожной сетью) – 5 м; – от красной линии проезда (границ земельного участка, граничащего с проездом) – 3 м; – от границ земельного участка – 3 м. Предельная высота – 13 м. Максимальный процент застройки в границах земельного участка – 60 %. Минимальный процент озеленения в границах земельного участка – 20 %. Иные предельные параметры определяются в соответствии с СП 158.13330.2014 «Здания и помещения медицинских организаций. Правила проектирования»	Не подлежат установлению
5	Дошкольное, начальное и среднее общее образование	Минимальные отступы зданий, строений, сооружений: – от красной линии магистральной улицы (границ земельного участка, граничащего с магистральной улицей): – в городе – 25 м; – в сельских населенных пунктах – 10 м; – от красной линии улицы	Не подлежат установлению

1	2	3	4
		(границ земельного участка, граничащего с улично-дорожной сетью) – 5 м; – от красной линии проезда (границ земельного участка, граничащего с проездом) – 3 м; – от границ земельного участка – 3 м. Предельное количество надземных этажей – 3. Максимальный процент застройки в границах земельного участка – 60 %. Минимальный процент озеленения в границах земельного участка – 20 %. Иные предельные параметры определяются в соответствии с СП 252.1325800.2016 «Здания дошкольных образовательных организаций. Правила проектирования», СП 251.1325800.2016 «Здания общеобразовательных организаций. Правила проектирования»	
6	Административные здания организаций, обеспечивающих предоставление коммунальных услуг	Минимальные отступы зданий, строений, сооружений: – от красной линии улицы (границ земельного участка, граничащего с улично-дорожной сетью) – 5 м; – от красной линии проезда (границ земельного участка, граничащего с проездом) – 3 м; – от границ земельного участка – 3 м. Предельная высота – 13 м. Максимальный процент застройки в границах земельного участка – 60 %. Минимальный процент озеленения в границах земельного участка – 20 %	Не подлежат установлению
7	Оказание социальной помощи населению		
8	Бытовое обслуживание		
9	Магазины		
10	Общественное питание		
11	Оказание услуг связи		
12	Гостиничное обслуживание		
13	Объекты культурно-досуговой деятельности	Минимальные отступы зданий, строений, сооружений: – от красной линии улицы (границ земельного участка, граничащего с улично-дорожной сетью) – 5 м; – от красной линии проезда (границ земельного участка, граничащего с проездом) – 3 м; – от границ земельного участка – 3 м. Предельная высота – 13 м. Максимальный процент застройки в границах земельного участка – 50 %. Минимальный процент озеленения в границах земельного участка – 20 %	
14	Обеспечение занятий спортом в помещениях	Минимальные отступы зданий, строений, сооружений: – от красной линии улицы (границ земельного участка, граничащего с улично-дорожной сетью) – 5 м; – от красной линии проезда (границ земельного участка, граничащего с проездом) – 3 м; – от границ земельного участка – 3 м. Иные предельные параметры определяются	Не подлежат установлению

1	2	3	4
		в соответствии с СП 332.1325800.2017 «Спортивные сооружения. Правила проектирования»	
15	Предоставление коммунальных услуг	Минимальные отступы зданий, строений, сооружений: – от красной линии улицы (границ земельного участка, граничащего с улично-дорожной сетью) – 5 м; – от красной линии проезда (границ земельного участка, граничащего с проездом) – 3 м; – от границ земельного участка – 3 м. Иные предельные параметры не подлежат установлению. Для линейных объектов предельные параметры определяются документацией по планировке территории с учетом СП 42.13330.2016 «Градостроительство. Планировка и застройка городских и сельских поселений. Актуализированная редакция СНиП 2.07.01-89*»	Не подлежат установлению
16	Ведение огородничества	Минимальные отступы хозяйственных построек, не являющихся объектами недвижимости: – от красной линии улицы (границ земельного участка, граничащего с улично-дорожной сетью) – 5 м; – от красной линии проезда (границ земельного участка, граничащего с проездом) – 3 м; – от границ земельного участка – 1 м. Максимальная высота хозяйственных построек – 4 м	Минимальный размер – не подлежит установлению. Максимальный размер – 1500 кв. м
17	Ведение садоводства	Минимальные отступы зданий, строений, сооружений: – от красной линии улицы (границ земельного участка, граничащего с улично-дорожной сетью) – 5 м; – от красной линии проезда (границ земельного участка, граничащего с проездом) – 3 м; – от границ земельного участка до садового (жилого) дома – 3 м. Минимальные отступы хозяйственных построек, не являющихся объектами недвижимости, от границ земельного участка – 1 м. Предельное количество надземных этажей – 3. Максимальная высота хозяйственных построек – 4 м. Максимальный процент застройки в границах земельного участка – 40 %	Минимальный размер – 300 кв. м. Максимальный размер – 1200 кв. м
18	Религиозное использование	Минимальные отступы зданий, строений, сооружений: – от красной линии улицы (границ земельного участка, граничащего с улично-дорожной сетью) – 5 м; – от красной линии проезда (границ земельного участка, граничащего с проездом) – 3 м; – от границ земельного участка – 3 м.	Не подлежат установлению

1	2	3	4
		Максимальный процент застройки в границах земельного участка – 50 %. Минимальный процент озеленения в границах земельного участка – 25 %. Иные предельные параметры не подлежат установлению. Для православных храмов определяются в соответствии с СП 391.1325800.2017 «Храмы православные. Правила проектирования»	
19	Служебные гаражи	Минимальные отступы зданий, строений, сооружений: – от красной линии улицы (границ земельного участка, граничащего с улично-дорожной сетью) – 5 м; – от красной линии проезда (границ земельного участка, граничащего с проездом) – 3 м; – от границ земельного участка – 3 м. Иные предельные параметры не подлежат установлению	Не подлежат установлению
20	Стоянка транспортных средств	Не подлежат установлению	Не подлежат установлению
21	Размещение гаражей для собственных нужд		
22	Площадки для занятий спортом		
23	Земельные участки (территории) общего пользования		
24	Историко-культурная деятельность		
25	Земельные участки, входящие в состав общего имущества собственников индивидуальных жилых домов в малоэтажном жилом комплексе		

Глава 32. Градостроительные регламенты. Общественно-деловые зоны (О)

Зона размещения объектов делового, общественного и коммерческого назначения (О-1)

182. Зона размещения объектов делового, общественного и коммерческого назначения установлена для обеспечения правовых условий строительства, реконструкции и эксплуатации объектов административного, делового назначения (офисы, административные здания, банки, страховые компании, научно-исследовательские учреждения), общественного и коммерческого назначения (объекты торговли, магазины, крытые рынки, базы

оптовой и оптово-розничной торговли или комплексы таких объектов, гостиницы), а также сопутствующих объектов инженерной и транспортной инфраструктур.

Перечень основных видов разрешенного использования земельных участков и объектов капитального строительства (О-1)

Таблица 16

№ п/п	Вид разрешенного использования земельного участка и объекта капитального строительства		Описание вида разрешенного использования земельного участка и объекта капитального строительства
	код	наименование	
1	2	3	4
1	3.8.1	Государственное управление	Размещение зданий, предназначенных для размещения государственных органов, государственного пенсионного фонда, органов местного самоуправления, судов, а также организаций, непосредственно обеспечивающих их деятельность или оказывающих государственные и (или) муниципальные услуги
2	4.1	Деловое управление	Размещение объектов капитального строительства с целью: размещения объектов управленческой деятельности, не связанной с государственным или муниципальным управлением и оказанием услуг, а также с целью обеспечения совершения сделок, не требующих передачи товара в момент их совершения между организациями, в том числе биржевая деятельность (за исключением банковской и страховой деятельности)
3	3.8.2	Представительская деятельность	Размещение зданий, предназначенных для дипломатических представительств иностранных государств и субъектов Российской Федерации, консульских учреждений в Российской Федерации
4	4.2	Объекты торговли (торговые центры, торгово-развлека-тельные центры (комплексы)	Размещение объектов капитального строительства, общей площадью свыше 5000 кв. м с целью размещения одной или нескольких организаций, осуществляющих продажу товаров, и (или) оказание услуг в соответствии с содержанием видов разрешенного использования с кодами 4.5, 4.6, 4.8 – 4.8.2; размещение гаражей и (или) стоянок для автомобилей сотрудников и посетителей торгового центра
5	4.3	Рынки	Размещение объектов капитального строительства, сооружений, предназначенных для организации постоянной или временной торговли (ярмарка, рынок, базар), с учетом того, что каждое из торговых мест не располагает торговой площадью более 200 кв. м; размещение гаражей и (или) стоянок для автомобилей сотрудников и посетителей рынка
6	4.4	Магазины	Размещение объектов капитального строительства, предназначенных для продажи товаров, торговая площадь которых составляет до 5000 кв. м
7	4.5	Банковская и страховая деятельность	Размещение объектов капитального строительства, предназначенных для размещения организаций, оказывающих банковские и страховые услуги
8	4.6	Общественное питание	Размещение объектов капитального строительства в целях устройства мест общественного питания (рестораны, кафе, столовые, закусочные, бары)
9	4.7	Гостиничное обслуживание	Размещение гостиниц
10	4.8.1	Развлекательные мероприятия	Размещение зданий и сооружений, предназначенных для организации развлекательных мероприятий, путешествий,

1	2	3	4
			для размещения дискотек и танцевальных площадок, ночных клубов, аквапарков, боулинга, аттракционов и т.п., игровых автоматов (кроме игрового оборудования, используемого для проведения азартных игр), игровых площадок
11	4.9.2	Стоянка транспортных средств	Размещение стоянок (парковок) легковых автомобилей и других мототранспортных средств, в том числе мотоциклов, мотороллеров, мотоколясок, мопедов, скутеров, за исключением встроенных, пристроенных и встроенно-пристроенных стоянок
12	5.1.2	Обеспечение занятий спортом в помещениях	Размещение спортивных клубов, спортивных залов, бассейнов, физкультурно-оздоровительных комплексов в зданиях и сооружениях
13	3.6.1	Объекты культурно-досуговой деятельности	Размещение зданий, предназначенных для размещения музеев, выставочных залов, художественных галерей, домов культуры, библиотек, кинотеатров и кинозалов, театров, филармоний, концертных залов, планетариев
14	3.2.4	Общежития	Размещение зданий, предназначенных для размещения общежитий, предназначенных для проживания граждан на время их работы, службы или обучения, за исключением зданий, размещение которых предусмотрено содержанием вида разрешенного использования с кодом 4.7
15	3.1.2	Административные здания организаций, обеспечивающих предоставление коммунальных услуг	Размещение зданий, предназначенных для приема физических и юридических лиц в связи с предоставлением им коммунальных услуг
16	3.2.2	Оказание социальной помощи населению	Размещение зданий, предназначенных для служб психологической и бесплатной юридической помощи, социальных, пенсионных и иных служб (службы занятости населения, пункты питания малоимущих граждан), в которых осуществляется прием граждан по вопросам оказания социальной помощи и назначения социальных или пенсионных выплат, а также для размещения общественных некоммерческих организаций: некоммерческих фондов, благотворительных организаций, клубов по интересам
17	3.3	Бытовое обслуживание	Размещение объектов капитального строительства, предназначенных для оказания населению или организациям бытовых услуг (мастерские мелкого ремонта, ателье, бани, парикмахерские, прачечные, химчистки, похоронные бюро)
18	3.1.1	Предоставление коммунальных услуг	Размещение зданий и сооружений, обеспечивающих поставку воды, тепла, электричества, газа, отвод канализационных стоков, очистку и уборку объектов недвижимости (котельных, водозаборов, очистных сооружений, насосных станций, водопроводов, линий электропередач, трансформаторных подстанций, газопроводов, линий связи, телефонных станций, канализаций, стоянок, гаражей и мастерских для обслуживания уборочной и аварийной техники, сооружений, необходимых для сбора и плавки снега)
19	3.2.3	Оказание услуг связи	Размещение зданий, предназначенных для размещения пунктов оказания услуг почтовой, телеграфной, междугородней и международной телефонной связи
20	8.3	Обеспечение внутреннего правопорядка	Размещение объектов капитального строительства, необходимых для подготовки и поддержания в готовности органов внутренних дел, Росгвардии и спасательных служб, в которых существует военизированная служба; размещение объектов гражданской обороны, за исключением объектов гражданской обороны, являющихся частями производственных зданий
21	9.3	Историко-культурная деятельность	Сохранение и изучение объектов культурного наследия народов Российской Федерации (памятников истории и культуры),

1	2	3	4
			в том числе: объектов археологического наследия, достопримечательных мест, мест бытования исторических промыслов, производств и ремесел, исторических поселений, недействующих военных и гражданских захоронений, объектов культурного наследия, хозяйственная деятельность, являющаяся историческим промыслом или ремеслом, а также хозяйственная деятельность, обеспечивающая познавательный туризм
22	4.9	Служебные гаражи	Размещение постоянных или временных гаражей, стоянок для хранения служебного автотранспорта, используемого в целях осуществления видов деятельности, предусмотренных видами разрешенного использования с кодами 3.0, 4.0, а также для стоянки и хранения транспортных средств общего пользования, в том числе в депо
23	3.6.2	Парки культуры и отдыха	Размещение парков культуры и отдыха
24	2.7.2	Размещение гаражей для собственных нужд*	Размещение для собственных нужд отдельно стоящих гаражей и (или) гаражей, блокированных общими стенами с другими гаражами в одном ряду, имеющих общие с ними крышу, фундамент и коммуникации
25	12.0	Земельные участки (территории) общего пользования	Земельные участки общего пользования. Содержание данного вида разрешенного использования включает в себя содержание видов разрешенного использования с кодами 12.0.1 – 12.0.2

*Установлен в целях реализации положений статьи 3^7 Федерального закона Российской Федерации от 25 октября 2001 года № 137-ФЗ «О введении в действие Земельного кодекса Российской Федерации».

Перечень условно разрешенных видов использования земельных участков и объектов капитального строительства (О-1)

Таблица 17

№ п/п	Вид разрешенного использования земельного участка и объекта капитального строительства		Описание вида разрешенного использования земельного участка и объекта капитального строительства
	код	наименование	
1	3.7	Религиозное использование	Размещение зданий и сооружений религиозного использования. Содержание данного вида разрешенного использования включает в себя содержание видов разрешенного использования с кодами 3.7.1 – 3.7.2
2	3.10.1	Амбулаторное ветеринарное обслуживание	Размещение объектов капитального строительства, предназначенных для оказания ветеринарных услуг без содержания животных
3	6.4	Пищевая промышленность	Размещение объектов пищевой промышленности, по переработке сельскохозяйственной продукции способом, приводящим к их переработке в иную продукцию (консервирование, копчение, хлебопечение), в том числе для производства напитков, алкогольных напитков и табачных изделий

183. Вспомогательные виды разрешенного использования земельных участков и объектов капитального строительства для зоны размещения объектов делового, общественного и коммерческого назначения не предусмотрены.

Предельные (минимальные и (или) максимальные) размеры земельных участков и предельные параметры разрешенного строительства, реконструкции объектов капитального строительства (О-1)

Таблица 18

№ п/п	Виды разрешенного использования земельных участков и объектов капитального строительства	Предельные параметры разрешенного строительства, реконструкции объектов капитального строительства	Предельные (минимальные и (или) максимальные) размеры земельных участков
1	2	3	4
1	Государственное управление	Минимальные отступы зданий, строений, сооружений: – от красной линии улицы (границ земельного участка, граничащего с улично-дорожной сетью) – 5 м; – от красной линии проезда (границ земельного участка, граничащего с проездом) – 3 м; – от границ земельного участка – 3 м. Предельная высота – 20 м. Максимальный процент застройки в границах земельного участка – 60 %. Минимальный процент озеленения в границах земельного участка – 20 %	Не подлежат установлению
2	Деловое управление		
3	Представительская деятельность		
4	Оказание социальной помощи населению		
5	Магазины		
6	Банковская и страховая деятельность		
7	Административные здания организаций, обеспечивающих предоставление коммунальных услуг		
8	Общественное питание		
9	Гостиничное обслуживание		
10	Общежития		
11	Бытовое обслуживание		
12	Оказание услуг связи		
13	Объекты торговли (торговые центры, торгово-развлекательные центры (комплексы)	Минимальные отступы зданий, строений, сооружений: – от красной линии улицы (границ земельного участка, граничащего с улично-дорожной сетью) – 5 м; – от красной линии проезда (границ земельного участка, граничащего с проездом) – 3 м; – от границ земельного участка – 3 м. Предельная высота – 20 м. Максимальный процент застройки в границах земельного участка – 55 %. Минимальный процент озеленения в границах земельного участка – 20 %	Не подлежат установлению
14	Объекты культурно-досуговой деятельности	Минимальные отступы зданий, строений, сооружений: – от красной линии улицы (границ земельного участка, граничащего с улично-дорожной сетью) – 5 м; – от красной линии проезда (границ земельного участка, граничащего с проездом) – 3 м; – от границ земельного участка – 3 м. Предельная высота – 20 м. Максимальный процент застройки в границах	Не подлежат установлению
15	Развлекательные мероприятия		

1	2	3	4
		земельного участка – 50 %. Минимальный процент озеленения в границах земельного участка – 30 %	
16	Рынки	Минимальные отступы зданий, строений, сооружений: – от красной линии улицы (границ земельного участка, граничащего с улично-дорожной сетью) – 5 м; – от красной линии проезда (границ земельного участка, граничащего с проездом) – 3 м; – от границ земельного участка – 3 м. Иные предельные параметры определяются в соответствии с СП 42.13330.2016 «Градостроительство. Планировка и застройка городских и сельских поселений. Актуализированная редакция СНиП 2.07.01-89*»	Не подлежат установлению
17	Религиозное использование	Минимальные отступы зданий, строений, сооружений: – от красной линии улицы (границ земельного участка, граничащего с улично-дорожной сетью) – 5 м; – от красной линии проезда (границ земельного участка, граничащего с проездом) – 3 м; – от границ земельного участка – 3 м. Максимальный процент застройки в границах земельного участка – 50 %. Минимальный процент озеленения в границах земельного участка – 25 %. Иные предельные параметры не подлежат установлению. Для православных храмов определяются в соответствии с СП 391.1325800.2017 «Храмы православные. Правила проектирования»	Не подлежат установлению
18	Предоставление коммунальных услуг	Минимальные отступы зданий, строений, сооружений: – от красной линии улицы (границ земельного участка, граничащего с улично-дорожной сетью) – 5 м; – от красной линии проезда (границ земельного участка, граничащего с проездом) – 3 м; – от границ земельного участка – 3 м. Иные предельные параметры не подлежат установлению. Для линейных объектов предельные параметры определяются документацией по планировке территории с учетом СП 42.13330.2016 «Градостроительство. Планировка и застройка городских и сельских поселений. Актуализированная редакция СНиП 2.07.01-89*»	Не подлежат установлению
19	Обеспечение занятий спортом в помещениях	Минимальные отступы зданий, строений, сооружений: – от красной линии улицы (границ земельного участка, граничащего с улично-дорожной сетью) – 5 м; – от красной линии проезда (границ земельного участка, граничащего с проездом) – 3 м; – от границ земельного участка – 3 м. Иные предельные параметры определяются в соответствии с СП 332.1325800.2017 «Спортивные сооружения. Правила проектирования»	Не подлежат установлению

1	2	3	4
20	Обеспечение внутреннего правопорядка	Минимальные отступы зданий, строений, сооружений: – от красной линии улицы (границ земельного участка, граничащего с улично-дорожной сетью) – 5 м; – от красной линии проезда (границ земельного участка, граничащего с проездом) – 3 м; – от границ земельного участка – 3 м. Максимальный процент застройки в границах земельного участка – 80 %. Иные предельные параметры не подлежат установлению	Не подлежат установлению
21	Служебные гаражи	Минимальные отступы зданий, строений, сооружений: – от красной линии улицы (границ земельного участка, граничащего с улично-дорожной сетью) – 5 м; – от красной линии проезда (границ земельного участка, граничащего с проездом) – 3 м; – от границ земельного участка – 3 м. Иные предельные параметры не подлежат установлению	Не подлежат установлению
22	Амбулаторное ветеринарное обслуживание	Минимальные отступы зданий, строений, сооружений: – от красной линии улицы (границ земельного участка, граничащего с магистральной улицей) до зданий поликлиник – 15 м. – от красной линии улицы (границ земельного участка, граничащего с улично-дорожной сетью) – 5 м; – от красной линии проезда (границ земельного участка, граничащего с проездом) – 3 м; – от границ земельного участка – 3 м; Предельная высота – 20 м. Иные предельные параметры определяются в соответствии с СП 158.13330.2014 «Здания и помещения медицинских организаций. Правила проектирования»	Не подлежат установлению
23	Пищевая промышленность	Минимальные отступы зданий, строений, сооружений: – от красной линии улицы (границ земельного участка, граничащего с улично-дорожной сетью) – 5 м; – от красной линии проезда (границ земельного участка, граничащего с проездом) – 3 м; – от границ земельного участка – 3 м. Предельная высота – 20 м.	Не подлежат установлению
24	Историко-культурная деятельность	Не подлежат установлению	Не подлежат установлению
25	Стоянка транспортных средств		
26	Парки культуры и отдыха		
27	Размещение гаражей для собственных нужд		
28	Земельные участки (территории) общего пользования		

Зона размещения объектов социального назначения (О-2)

184. Зона размещения объектов социального назначения установлена для обеспечения возможности строительства, реконструкции и эксплуатации объектов социального назначения, в том числе отдельно стоящих объектов дошкольных образовательных организаций, общеобразовательных организаций, организаций дополнительного образования, объектов, реализующих программы профессионального и высшего образования, научных организаций, объектов культуры и искусства, здравоохранения, социального назначения, культовых зданий, коллективных средств размещения (гостиниц, баз отдыха, пансионатов и пр.), с размещением сопутствующих объектов инженерного и транспортного обеспечения.

Перечень основных видов разрешенного использования земельных участков и объектов капитального строительства (О-2)

Таблица 19

№ п/п	Вид разрешенного использования земельного участка и объекта капитального строительства		Описание вида разрешенного использования земельного участка и объекта капитального строительства
	код	наименование	
1	2	3	4
1	3.2.1	Дома социального обслуживания	Размещение зданий, предназначенных для размещения домов престарелых, домов ребенка, детских домов, пунктов ночлега для бездомных граждан; размещение объектов капитального строительства для временного размещения вынужденных переселенцев, лиц, признанных беженцами
2	3.2.2	Оказание социальной помощи населению	Размещение зданий, предназначенных для служб психологической и бесплатной юридической помощи, социальных, пенсионных и иных служб (службы занятости населения, пункты питания малоимущих граждан), в которых осуществляется прием граждан по вопросам оказания социальной помощи и назначения социальных или пенсионных выплат, а также для размещения общественных некоммерческих организаций: некоммерческих фондов, благотворительных организаций, клубов по интересам
3	3.2.3	Оказание услуг связи	Размещение зданий, предназначенных для размещения пунктов оказания услуг почтовой, телеграфной, междугородней и международной телефонной связи
4	3.3	Бытовое обслуживание	Размещение объектов капитального строительства, предназначенных для оказания населению или организациям бытовых услуг (мастерские мелкого ремонта, ателье, бани, парикмахерские, прачечные, химчистки, похоронные бюро)
5	3.4.1	Амбулаторно-поликлиническое обслуживание	Размещение объектов капитального строительства, предназначенных для оказания гражданам амбулаторно-поликлинической медицинской помощи (поликлиники, фельдшерские пункты, пункты здравоохранения, центры матери и ребенка, диагностические центры, молочные кухни, станции донорства крови, клинические лаборатории)
6	3.10.1	Амбулаторное ветеринарное обслуживание	Размещение объектов капитального строительства, предназначенных для оказания ветеринарных услуг без содержания животных
7	3.4.2	Стационарное медицинское обслуживание	Размещение объектов капитального строительства, предназначенных для оказания гражданам медицинской помощи в стационарах (больницы, родильные дома, диспансеры, научно-медицинские учреждения и прочие объекты,

1	2	3	4
			обеспечивающие оказание услуги по лечению в стационаре); размещение станций скорой помощи; размещение площадок санитарной авиации
8	3.4.3	Медицинские организации особого назначения	Размещение объектов капитального строительства для размещения медицинских организаций, осуществляющих проведение судебно-медицинской и патолого-анатомической экспертизы (морги)
9	3.5.1	Дошкольное, начальное и среднее общее образование	Размещение объектов капитального строительства, предназначенных для просвещения, дошкольного, начального и среднего общего образования (детские ясли, детские сады, школы, лицеи, гимназии, художественные, музыкальные школы, образовательные кружки и иные организации, осуществляющие деятельность по воспитанию, образованию и просвещению), в том числе зданий, спортивных сооружений, предназначенных для занятия обучающихся физической культурой и спортом
10	3.5.2	Среднее и высшее профессиональное образование	Размещение объектов капитального строительства, предназначенных для профессионального образования и просвещения (профессиональные технические училища, колледжи, художественные, музыкальные училища, общества знаний, институты, университеты, организации по переподготовке и повышению квалификации специалистов и иные организации, осуществляющие деятельность по образованию и просвещению), в том числе зданий, спортивных сооружений, предназначенных для занятия обучающихся физической культурой и спортом
11	3.6.1	Объекты культурно-досуговой деятельности	Размещение зданий, предназначенных для размещения музеев, выставочных залов, художественных галерей, домов культуры, библиотек, кинотеатров и кинозалов, театров, филармоний, концертных залов, планетариев
12	3.6.2	Парки культуры и отдыха	Размещение парков культуры и отдыха
13	3.9.2	Проведение научных исследований	Размещение зданий и сооружений, предназначенных для проведения научных изысканий, исследований и разработок (научно-исследовательские и проектные институты, научные центры, инновационные центры, государственные академии наук, опытно-конструкторские центры, в том числе отраслевые)
14	4.9.2	Стоянка транспортных средств	Размещение стоянок (парковок) легковых автомобилей и других мототранспортных средств, в том числе мотоциклов, мотороллеров, мотоколясок, мопедов, скутеров, за исключением встроенных, пристроенных и встроенно-пристроенных стоянок
15	5.1.2	Обеспечение занятий спортом в помещениях	Размещение спортивных клубов, спортивных залов, бассейнов, физкультурно-оздоровительных комплексов в зданиях и сооружениях
16	5.1.3	Площадки для занятий спортом	Размещение площадок для занятия спортом и физкультурой на открытом воздухе (физкультурные площадки, беговые дорожки, поля для спортивной игры)
17	9.2.1	Санаторная деятельность	Размещение санаториев, профилакториев, бальнеологических лечебниц, грязелечебниц, обеспечивающих оказание услуги по лечению и оздоровлению населения; обустройство лечебно-оздоровительных местностей (пляжи, бюветы, места добычи целебной грязи); размещение лечебно-оздоровительных лагерей
18	8.3	Обеспечение внутреннего правопорядка	Размещение объектов капитального строительства, необходимых для подготовки и поддержания в готовности органов внутренних дел, Росгвардии и спасательных служб, в которых существует военизированная служба; размещение объектов гражданской обороны, за исключением объектов гражданской обороны, являющихся частями производственных зданий
19	9.3	Историко-культурная деятельность	Сохранение и изучение объектов культурного наследия народов Российской Федерации (памятников истории и культуры), в том числе: объектов археологического наследия, достопримечательных мест, мест бытования исторических промыслов, производств и ремесел, исторических поселений, недействующих военных и гражданских захоронений, объектов культурного наследия, хозяйственная деятельность, являющаяся

1	2	3	4
			историческим промыслом или ремеслом, а также хозяйственная деятельность, обеспечивающая познавательный туризм
20	3.1.1	Предоставление коммунальных услуг	Размещение зданий и сооружений, обеспечивающих поставку воды, тепла, электричества, газа, отвод канализационных стоков, очистку и уборку объектов недвижимости (котельных, водозаборов, очистных сооружений, насосных станций, водопроводов, линий электропередач, трансформаторных подстанций, газопроводов, линий связи, телефонных станций, канализаций, стоянок, гаражей и мастерских для обслуживания уборочной и аварийной техники, сооружений, необходимых для сбора и плавки снега)
21	3.1.2	Административные здания организаций, обеспечивающих предоставление коммунальных услуг	Размещение зданий, предназначенных для приема физических и юридических лиц в связи с предоставлением им коммунальных услуг
22	3.2.4	Общежития*	Размещение зданий, предназначенных для размещения общежитий, предназначенных для проживания граждан на время их работы, службы или обучения, за исключением зданий, размещение которых предусмотрено содержанием вида разрешенного использования с кодом 4.7
23	2.7.2	Размещение гаражей для собственных нужд**	Размещение для собственных нужд отдельно стоящих гаражей и (или) гаражей, блокированных общими стенами с другими гаражами в одном ряду, имеющих общие с ними крышу, фундамент и коммуникации
24	12.0	Земельные участки (территории) общего пользования	Земельные участки общего пользования. Содержание данного вида разрешенного использования включает в себя содержание видов разрешенного использования с кодами 12.0.1 – 12.0.2

*Установлен для применения в целях обеспечения основной функции зоны размещения объектов социального назначения.

**Установлен в целях реализации положений статьи 3^7 Федерального закона Российской Федерации от 25 октября 2001 года № 137-ФЗ «О введении в действие Земельного кодекса Российской Федерации».

Перечень условно разрешенных видов использования земельных участков и объектов капитального строительства (О-2)

Таблица 20

№ п/п	Вид разрешенного использования земельного участка и объекта капитального строительства		Описание вида разрешенного использования земельного участка и объекта капитального строительства
	код	наименование	
1	3.7	Религиозное использование	Размещение зданий и сооружений религиозного использования. Содержание данного вида разрешенного использования включает в себя содержание видов разрешенного использования с кодами 3.7.1 – 3.7.2
2	4.4	Магазины*	Размещение объектов капитального строительства, предназначенных для продажи товаров, торговая площадь которых составляет до 500 кв. м
3	4.6	Общественное питание*	Размещение объектов капитального строительства в целях устройства мест общественного питания (рестораны, кафе, столовые, закусочные, бары)
4	4.7	Гостиничное* обслуживание	Размещение гостиниц

*Установлен для применения в целях обеспечения основной функции зоны размещения объектов социального назначения.

Перечень вспомогательных видов разрешенного использования земельных участков и объектов капитального строительства (О-2)

Таблица 21

№ п/п	Вид разрешенного использования земельного участка и объекта капитального строительства		Описание вида разрешенного использования земельного участка и объекта капитального строительства
	код	наименование	
1	4.9	Служебные гаражи	Размещение постоянных или временных гаражей, стоянок для хранения служебного автотранспорта, используемого в целях осуществления видов деятельности, предусмотренных видами разрешенного использования с кодами 3.0, 4.0, а также для стоянки и хранения транспортных средств общего пользования, в том числе в депо

Предельные (минимальные и (или) максимальные) размеры земельных участков и предельные параметры разрешенного строительства, реконструкции объектов капитального строительства (О-2)

Таблица 22

№ п/п	Виды разрешенного использования земельных участков и объектов капитального строительства	Предельные параметры разрешенного строительства, реконструкции объектов капитального строительства	Предельные (минимальные и (или) максимальные) размеры земельных участков
1	2	3	4
1	Среднее и высшее профессиональное образование	Минимальные отступы зданий, строений, сооружений: – от красной линии магистральной улицы (границ земельного участка, граничащего с магистральной улицей): – в городе – 25 м; – в сельских населенных пунктах – 10 м; – от красной линии улицы (границ земельного участка, граничащего с улично-дорожной сетью) – 5 м; – от красной линии проезда (границ земельного участка, граничащего с проездом) – 3 м; – от границ земельного участка – 3 м. Предельное количество надземных этажей – 5. Максимальный процент застройки в границах земельного участка – 60 %. Минимальный процент озеленения в границах земельного участка – 20 %	Не подлежат установлению
2	Дошкольное, начальное и среднее общее образование	Минимальные отступы зданий, строений, сооружений: – от красной линии магистральной улицы (границ земельного участка, граничащего с магистральной улицей): – в городе – 25 м; – в сельских населенных пунктах – 10 м; – от красной линии улицы (границ земельного участка, граничащего с улично-дорожной сетью) – 5 м; – от красной линии проезда (границ земельного участка, граничащего с проездом) – 3 м; – от границ земельного участка – 3 м.	Не подлежат установлению

1	2	3	4
		Предельное количество надземных этажей – 4. Максимальный процент застройки в границах земельного участка – 40 %. Минимальный процент озеленения в границах земельного участка – 20 %. Иные предельные параметры определяются в соответствии с СП 252.1325800.2016 «Здания дошкольных образовательных организаций. Правила проектирования», СП 251.1325800.2016 «Здания общеобразовательных организаций. Правила проектирования»	
3	Амбулаторно-поликлиническое обслуживание	Минимальные отступы зданий, строений, сооружений: – от красной линии магистральной улицы (границ земельного участка, граничащего с магистральной улицей) до основных зданий – 15 м; – от красной линии улицы (границ земельного участка, граничащего с улично-дорожной сетью) – 5 м; – от красной линии проезда (границ земельного участка, граничащего с проездом) – 3 м; – от границ земельного участка – 3 м. Предельная высота – 20 м. Максимальный процент застройки в границах земельного участка – 60 %. Минимальный процент озеленения в границах земельного участка – 20 %. Иные предельные параметры определяются в соответствии с СП 158.13330.2014 «Здания и помещения медицинских организаций. Правила проектирования»	Не подлежат установлению
4	Амбулаторное ветеринарное обслуживание		
5	Стационарное медицинское обслуживание	Минимальные отступы зданий, строений, сооружений: – от красной линии магистральной улицы (границ земельного участка, граничащего с магистральной улицей) до основных зданий – 15 м; – от красной линии улицы (границ земельного участка, граничащего с улично-дорожной сетью) – 5 м; – от красной линии проезда (границ земельного участка, граничащего с проездом) – 3 м; – от границ земельного участка – 3 м. Предельная высота – 20 м. Максимальный процент застройки в границах земельного участка – 40 %. Минимальный процент озеленения в границах земельного участка – 20 %. Иные предельные параметры определяются в соответствии с СП 158.13330.2014 «Здания и помещения медицинских организаций. Правила проектирования»	Не подлежат установлению
6	Медицинские организации особого назначения		
7	Санаторная деятельность	Минимальные отступы зданий, строений, сооружений: – от красной линии улицы (границ земельного участка, граничащего с улично-дорожной сетью) – 5 м; – от красной линии проезда (границ земельного участка, граничащего с проездом) – 3 м; – от границ земельного участка – 3 м. Предельная высота – 20 м. Максимальный процент застройки в границах	Не подлежат установлению

1	2	3	4
		земельного участка – 50 %. Минимальный процент озеленения в границах земельного участка – 30 %	
8	Дома социального обслуживания	Минимальные отступы зданий, строений, сооружений: – от красной линии улицы (границ земельного участка, граничащего с улично-дорожной сетью) – 5 м; – от красной линии проезда (границ земельного участка, граничащего с проездом) – 3 м; – от границ земельного участка – 3 м. Предельная высота – 20 м. Максимальный процент застройки в границах земельного участка – 50 %. Минимальный процент озеленения в границах земельного участка – 20 %	Не подлежат установлению
9	Гостиничное обслуживание		
10	Общежития		
11	Оказание социальной помощи населению	Минимальные отступы зданий, строений, сооружений: – от красной линии улицы (границ земельного участка, граничащего с улично-дорожной сетью) – 5 м; – от красной линии проезда (границ земельного участка, граничащего с проездом) – 3 м; – от границ земельного участка – 3 м. Предельная высота – 20 м. Максимальный процент застройки в границах земельного участка – 60 %. Минимальный процент озеленения в границах земельного участка – 20 %	Не подлежат установлению
12	Оказание услуг связи		
13	Административные здания организаций, обеспечивающих предоставление коммунальных услуг		
14	Бытовое обслуживание		
15	Общественное питание		
16	Магазины		
17	Объекты культурно-досуговой деятельности	Минимальные отступы зданий, строений, сооружений: – от красной линии улицы (границ земельного участка, граничащего с улично-дорожной сетью) – 5 м; – от красной линии проезда (границ земельного участка, граничащего с проездом) – 3 м; – от границ земельного участка – 3 м. Предельная высота – 20 м. Максимальный процент застройки в границах земельного участка – 50 %. Минимальный процент озеленения в границах земельного участка – 30 %	Не подлежат установлению
18	Проведение научных исследований		
19	Обеспечение внутреннего правопорядка	Минимальные отступы зданий, строений, сооружений: – от красной линии улицы (границ земельного участка, граничащего с улично-дорожной сетью) – 5 м; – от красной линии проезда (границ земельного участка, граничащего с проездом) – 3 м; – от границ земельного участка – 3 м. Максимальный процент застройки в границах земельного участка – 80 %. Иные предельные параметры не подлежат установлению	Не подлежат установлению
20	Обеспечение занятий спортом в помещениях	Минимальные отступы зданий, строений, сооружений: – от красной линии улицы (границ земельного участка, граничащего с улично-дорожной сетью) – 5 м; – от красной линии проезда (границ земельного	Не подлежат установлению

1	2	3	4
		участка, граничащего с проездом) – 3 м; – от границ земельного участка – 3 м. Иные предельные параметры определяются в соответствии с СП 332.1325800.2017 «Спортивные сооружения. Правила проектирования»	
21	Религиозное использование	Минимальные отступы зданий, строений, сооружений: – от красной линии улицы (границ земельного участка, граничащего с улично-дорожной сетью) – 5 м; – от красной линии проезда (границ земельного участка, граничащего с проездом) – 3 м; – от границ земельного участка – 3 м. Максимальный процент застройки в границах земельного участка – 50 %. Минимальный процент озеленения в границах земельного участка – 25 %. Иные предельные параметры не подлежат установлению. Для православных храмов определяются в соответствии с СП 391.1325800.2017 «Храмы православные. Правила проектирования»	Не подлежат установлению
22	Служебные гаражи	Минимальные отступы зданий, строений, сооружений: – от красной линии улицы (границ земельного участка, граничащего с улично-дорожной сетью) – 5 м; – от красной линии проезда (границ земельного участка, граничащего с проездом) – 3 м; – от границ земельного участка – 3 м. Иные предельные параметры не подлежат установлению	Не подлежат установлению
23	Предоставление коммунальных услуг	Минимальные отступы зданий, строений, сооружений: – от красной линии улицы (границ земельного участка, граничащего с улично-дорожной сетью) – 5 м; – от красной линии проезда (границ земельного участка, граничащего с проездом) – 3 м; – от границ земельного участка – 3 м. Иные предельные параметры не подлежат установлению. Для линейных объектов предельные параметры определяются документацией по планировке территории с учетом СП 42.13330.2016 «Градостроительство. Планировка и застройка городских и сельских поселений. Актуализированная редакция СНиП 2.07.01-89*»	Не подлежат установлению
24	Историко-культурная деятельность	Не подлежат установлению	Не подлежат установлению
25	Стоянка транспортных средств		
26	Размещение гаражей для собственных нужд		
27	Парки культуры и отдыха		
28	Площадки для занятий спортом		

1	2	3	4
29	Земельные участки (территории) общего пользования		

Зона размещения объектов физической культуры и спорта (спортивных сооружений) (О-3)

185. Зона размещения объектов физической культуры и спорта (спортивных сооружений) установлена для обеспечения правовых условий использования, строительства, реконструкции и эксплуатации объектов физической культуры и массового спорта, для обеспечения условий формирования территорий со спектром услуг, ориентированных на занятия спортом и физической культурой.

Перечень основных видов разрешенного использования земельных участков и объектов капитального строительства (О-3)

Таблица 23

№ п/п	Вид разрешенного использования земельного участка и объекта капитального строительства		Описание вида разрешенного использования земельного участка и объекта капитального строительства
	код	наименование	
1	2	3	4
1	5.1.1	Обеспечение спортивно-зрелищных мероприятий	Размещение спортивно-зрелищных зданий и сооружений, имеющих специальные места для зрителей от 500 мест (стадионов, дворцов спорта, ледовых дворцов, ипподромов)
2	5.1.2	Обеспечение занятий спортом в помещениях	Размещение спортивных клубов, спортивных залов, бассейнов, физкультурно-оздоровительных комплексов в зданиях и сооружениях
3	5.1.3	Площадки для занятий спортом	Размещение площадок для занятия спортом и физкультурой на открытом воздухе (физкультурные площадки, беговые дорожки, поля для спортивной игры)
4	5.1.4	Оборудованные площадки для занятий спортом	Размещение сооружений для занятия спортом и физкультурой на открытом воздухе (теннисные корты, автодромы, мотодромы, трамплины, спортивные стрельбища)
5	5.1.5	Водный спорт	Размещение спортивных сооружений для занятия водными видами спорта (причалы и сооружения, необходимые для организации водных видов спорта и хранения соответствующего инвентаря)
6	5.1.6	Авиационный спорт	Размещение спортивных сооружений для занятия авиационными видами спорта (ангары, взлетно-посадочные площадки и иные сооружения, необходимые для организации авиационных видов спорта и хранения соответствующего инвентаря)
7	5.1.7	Спортивные базы	Размещение спортивных баз и лагерей, в которых осуществляется спортивная подготовка длительно проживающих в них лиц
8	4.4	Магазины**	Размещение объектов капитального строительства, предназначенных для продажи товаров, торговая площадь которых составляет до 500 кв. м
9	4.6	Общественное питание**	Размещение объектов капитального строительства в целях устройства мест общественного питания (рестораны, кафе, столовые, закусочные, бары)

1	2	3	4
10	4.7	Гостиничное обслуживание**	Размещение гостиниц
11	5.2.1	Туристическое обслуживание**	Размещение пансионатов, гостиниц, кемпингов, домов отдыха, не оказывающих услуги по лечению; размещение детских лагерей
12	5.5	Поля для гольфа или конных прогулок	Обустройство мест для игры в гольф или осуществления конных прогулок, в том числе осуществление необходимых земляных работ и размещения вспомогательных сооружений; размещение конноспортивных манежей, не предусматривающих устройство трибун
13	4.9.2	Стоянка транспортных средств	Размещение стоянок (парковок) легковых автомобилей и других мототранспортных средств, в том числе мотоциклов, мотороллеров, мотоколясок, мопедов, скутеров, за исключением встроенных, пристроенных и встроенно-пристроенных стоянок
14	3.1.1	Предоставление коммунальных услуг	Размещение зданий и сооружений, обеспечивающих поставку воды, тепла, электричества, газа, отвод канализационных стоков, очистку и уборку объектов недвижимости (котельных, водозаборов, очистных сооружений, насосных станций, водопроводов, линий электропередач, трансформаторных подстанций, газопроводов, линий связи, телефонных станций, канализаций, стоянок, гаражей и мастерских для обслуживания уборочной и аварийной техники, сооружений, необходимых для сбора и плавки снега)
15	8.3	Обеспечение внутреннего правопорядка	Размещение объектов капитального строительства, необходимых для подготовки и поддержания в готовности органов внутренних дел, Росгвардии и спасательных служб, в которых существует военизированная служба; размещение объектов гражданской обороны, за исключением объектов гражданской обороны, являющихся частями производственных зданий
16	2.7.2	Размещение гаражей для собственных нужд*	Размещение для собственных нужд отдельно стоящих гаражей и (или) гаражей, блокированных общими стенами с другими гаражами в одном ряду, имеющих общие с ними крышу, фундамент и коммуникации
17	9.3	Историко-культурная деятельность	Сохранение и изучение объектов культурного наследия народов Российской Федерации (памятников истории и культуры), в том числе: объектов археологического наследия, достопримечательных мест, мест бытования исторических промыслов, производств и ремесел, исторических поселений, недействующих военных и гражданских захоронений, объектов культурного наследия, хозяйственная деятельность, являющаяся историческим промыслом или ремеслом, а также хозяйственная деятельность, обеспечивающая познавательный туризм
18	12.0	Земельные участки (территории) общего пользования	Земельные участки общего пользования. Содержание данного вида разрешенного использования включает в себя содержание видов разрешенного использования с кодами 12.0.1 – 12.0.2

*Установлен в целях реализации положений статьи 3^7 Федерального закона Российской Федерации от 25 октября 2001 года № 137-ФЗ «О введении в действие Земельного кодекса Российской Федерации».

**Установлен для применения в целях обеспечения основной функции зоны размещения объектов физической культуры и спорта (спортивных сооружений).

Перечень условно разрешенных видов разрешенного использования земельных участков и объектов капитального строительства (О-3)

Таблица 24

№ п/п	Вид разрешенного использования земельного участка и объекта капитального строительства		Описание вида разрешенного использования земельного участка и объекта капитального строительства
	код	наименование	
1	4.8.1	Развлекательные мероприятия	Размещение зданий и сооружений, предназначенных для организации развлекательных мероприятий, путешествий, для размещения дискотек и танцевальных площадок, ночных клубов, аквапарков, боулинга, аттракционов и т.п., игровых автоматов (кроме игрового оборудования, используемого для проведения азартных игр), игровых площадок
2	3.6.1	Объекты культурно-досуговой деятельности	Размещение зданий, предназначенных для размещения музеев, выставочных залов, художественных галерей, домов культуры, библиотек, кинотеатров и кинозалов, театров, филармоний, концертных залов, планетариев
3	5.4	Причалы для маломерных судов	Размещение сооружений, предназначенных для причаливания, хранения и обслуживания яхт, катеров, лодок и других маломерных судов

Перечень вспомогательных видов разрешенного использования земельных участков и объектов капитального строительства (О-3)

Таблица 25

№ п/п	Вид разрешенного использования земельного участка и объекта капитального строительства		Описание вида разрешенного использования земельного участка и объекта капитального строительства
	код	наименование	
1	4.9	Служебные гаражи	Размещение постоянных или временных гаражей, стоянок для хранения служебного автотранспорта, используемого в целях осуществления видов деятельности, предусмотренных видами разрешенного использования с кодами 3.0, 4.0, а также для стоянки и хранения транспортных средств общего пользования, в том числе в депо

Предельные (минимальные и (или) максимальные) размеры земельных участков и предельные параметры разрешенного строительства, реконструкции объектов капитального строительства (О-3)

Таблица 26

№ п/п	Виды разрешенного использования земельных участков и объектов капитального строительства	Предельные параметры разрешенного строительства, реконструкции объектов капитального строительства	Предельные (минимальные и (или) максимальные) размеры земельных участков
1	2	3	4
1	Обеспечение спортивно-зрелищных мероприятий	Минимальные отступы зданий, строений, сооружений: – от красной линии улицы (границ земельного участка, граничащего с улично-дорожной сетью) – 5 м; – от красной линии проезда (границ	Не подлежат установлению
2	Обеспечение занятий спортом в помещениях		

1	2	3	4
3	Оборудованные площадки для занятий спортом	земельного участка, граничащего с проездом) – 3 м; – от границ земельного участка – 3 м. Предельная высота – 20 м. Максимальный процент застройки в границах земельного участка – 60 %. Минимальный процент озеленения в границах земельного участка – 20 %. Иные предельные параметры определяются в соответствии с СП 332.1325800.2017 «Спортивные сооружения. Правила проектирования»	
4	Спортивные базы		
5	Гостиничное обслуживание	Минимальные отступы зданий, строений, сооружений: – от красной линии улицы (границ земельного участка, граничащего с улично-дорожной сетью) – 5 м; – от красной линии проезда (границ земельного участка, граничащего с проездом) – 3 м; – от границ земельного участка – 3 м. Предельная высота – 20 м. Максимальный процент застройки в границах земельного участка – 60 %. Минимальный процент озеленения в границах земельного участка – 20 %	Не подлежат установлению
6	Туристическое обслуживание		
7	Общественное питание		
8	Магазины		
9	Объекты культурно-досуговой деятельности	Минимальные отступы зданий, строений, сооружений: – от красной линии улицы (границ земельного участка, граничащего с улично-дорожной сетью) – 5 м; – от красной линии проезда (границ земельного участка, граничащего с проездом) – 3 м; – от границ земельного участка – 3 м. Предельная высота – 20 м. Максимальный процент застройки в границах земельного участка – 50 %. Минимальный процент озеленения в границах земельного участка – 20 %	Не подлежат установлению
10	Развлекательные мероприятия		
11	Обеспечение внутреннего правопорядка	Минимальные отступы зданий, строений, сооружений: – от красной линии улицы (границ земельного участка, граничащего с улично-дорожной сетью) – 5 м; – от красной линии проезда (границ земельного участка, граничащего с проездом) – 3 м; – от границ земельного участка – 3 м. Максимальный процент застройки в границах земельного участка – 80 %. Иные предельные параметры не подлежат установлению	Не подлежат установлению
12	Служебные гаражи	Минимальные отступы зданий, строений, сооружений: – от красной линии улицы (границ земельного участка, граничащего с улично-дорожной сетью) – 5 м; – от красной линии проезда (границ земельного участка, граничащего с проездом) – 3 м; – от границ земельного участка – 3 м.	Не подлежат установлению

1	2	3	4
		Иные предельные параметры не подлежат установлению	
13	Предоставление коммунальных услуг	Минимальные отступы зданий, строений, сооружений: – от красной линии улицы (границ земельного участка, граничащего с улично-дорожной сетью) – 5 м; – от красной линии проезда (границ земельного участка, граничащего с проездом) – 3 м; – от границ земельного участка – 3 м. Иные предельные параметры не подлежат установлению. Для линейных объектов предельные параметры определяются документацией по планировке территории с учетом СП 42.13330.2016 «Градостроительство. Планировка и застройка городских и сельских поселений. Актуализированная редакция СНиП 2.07.01-89*»	Не подлежат установлению
14	Стоянка транспортных средств	Не подлежат установлению	Не подлежат установлению
15	Размещение гаражей для собственных нужд		
16	Площадки для занятий спортом		
17	Историко-культурная деятельность		
18	Причалы для маломерных судов		
19	Поля для гольфа или конных прогулок		
20	Водный спорт		
21	Авиационный спорт		
22	Земельные участки (территории) общего пользования		

Глава 33. Градостроительные регламенты. Зоны рекреационного назначения (Р)

Зона парков, скверов, садов, бульваров, зеленых насаждений общего пользования (Р-1)

186. Зона парков, скверов, садов, бульваров, зеленых насаждений общего пользования установлена для обеспечения правовых условий сохранения, развития и обустройства территорий парков, скверов, садов, бульваров, набережных, размещения плоскостных спортивных сооружений, зеленых насаждений, предназначенных для благоустройства территории, и иных озелененных территорий.

187. Градостроительные регламенты зоны парков, скверов, садов, бульваров, зеленых насаждений общего пользования распространяются на земельные участки, не относящиеся к территориям общего пользования.

Перечень основных видов разрешенного использования земельных участков и объектов капитального строительства (Р-1)

Таблица 27

№ п/п	Вид разрешенного использования земельного участка и объекта капитального строительства		Описание вида разрешенного использования земельного участка и объекта капитального строительства
	код	наименование	
1	2	3	4
1	3.6.2	Парки культуры и отдыха	Размещение парков культуры и отдыха
2	9.0	Деятельность по особой охране и изучению природы	Сохранение и изучение растительного и животного мира путем создания особо охраняемых природных территорий, в границах которых хозяйственная деятельность, кроме деятельности, связанной с охраной и изучением природы, не допускается (государственные природные заповедники, национальные и природные парки, памятники природы, дендрологические парки, ботанические сады, оранжереи)
3	9.1	Охрана природных территорий	Сохранение отдельных естественных качеств окружающей природной среды путем ограничения хозяйственной деятельности в данной зоне, в частности: создание и уход за запретными полосами, создание и уход за защитными лесами, в том числе городскими лесами, лесами в лесопарках, и иная хозяйственная деятельность, разрешенная в защитных лесах, соблюдение режима использования природных ресурсов в заказниках, сохранение свойств земель, являющихся особо ценными
4	5.2	Природно-познавательный туризм	Размещение баз и палаточных лагерей для проведения походов и экскурсий по ознакомлению с природой, пеших и конных прогулок, устройство троп и дорожек, размещение щитов с познавательными сведениями об окружающей природной среде; осуществление необходимых природоохранных и природовосстановительных мероприятий
5	11.1	Общее пользование водными объектами	Использование земельных участков, примыкающих к водным объектам способами, необходимыми для осуществления общего водопользования (водопользования, осуществляемого гражданами для личных нужд, а также забор (изъятие) водных ресурсов для целей питьевого и хозяйственно-бытового водоснабжения, купание, использование маломерных судов, водных мотоциклов и других технических средств, предназначенных для отдыха на водных объектах, водопой, если соответствующие запреты не установлены законодательством)
6	5.1.3	Площадки для занятий спортом	Размещение площадок для занятия спортом и физкультурой на открытом воздухе (физкультурные площадки, беговые дорожки, поля для спортивной игры)
7	3.1.1	Предоставление коммунальных услуг	Размещение зданий и сооружений, обеспечивающих поставку воды, тепла, электричества, газа, отвод канализационных стоков, очистку и уборку объектов недвижимости (котельных, водозаборов, очистных сооружений, насосных станций, водопроводов, линий электропередач, трансформаторных подстанций, газопроводов, линий связи, телефонных станций, канализаций, стоянок, гаражей и мастерских для обслуживания уборочной и аварийной техники, сооружений, необходимых для сбора и плавки снега)
8	4.9.2	Стоянка транспортных средств	Размещение стоянок (парковок) легковых автомобилей и других мототранспортных средств, в том числе мотоциклов, мотороллеров, мотоколясок, мопедов,

1	2	3	4
			скутеров, за исключением встроенных, пристроенных и встроенно-пристроенных стоянок
9	9.3	Историко-культурная деятельность	Сохранение и изучение объектов культурного наследия народов Российской Федерации (памятников истории и культуры), в том числе: объектов археологического наследия, достопримечательных мест, мест бытования исторических промыслов, производств и ремесел, исторических поселений, недействующих военных и гражданских захоронений, объектов культурного наследия, хозяйственная деятельность, являющаяся историческим промыслом или ремеслом, а также хозяйственная деятельность, обеспечивающая познавательный туризм
10	12.0	Земельные участки (территории) общего пользования	Земельные участки общего пользования. Содержание данного вида разрешенного использования включает в себя содержание видов разрешенного использования с кодами 12.0.1 – 12.0.2

Перечень условно разрешенных видов использования земельных участков и объектов капитального строительства (Р-1)

Таблица 28

№ п/п	Вид разрешенного использования земельного участка и объекта капитального строительства		Описание вида разрешенного использования земельного участка и объекта капитального строительства
	код	наименование	
1	5.4	Причалы для маломерных судов	Размещение сооружений, предназначенных для причаливания, хранения и обслуживания яхт, катеров, лодок и других маломерных судов

188. Вспомогательные виды разрешенного использования земельных участков и объектов капитального строительства для зоны парков, скверов, садов, бульваров, зеленых насаждений общего пользования не предусмотрены.

189. Предельные (минимальные и (или) максимальные) размеры земельных участков и предельные параметры разрешенного строительства, реконструкции объектов капитального строительства не подлежат установлению.

Зона городских лесов (Р-2)

190. Зона городских лесов установлена для обеспечения правовых условий использования территорий городских лесов.

191. Использование земель или земельных участков в зоне городских лесов определяется лесохозяйственным регламентом, утвержденным постановлением администрации Неманского муниципального округа Калининградской области от 05.04.2022 № 426 «Об утверждении лесохозяйственного регламента городских лесов Неманского муниципального округа».

Перечень основных видов разрешенного использования земельных участков и объектов капитального строительства (Р-2)

Таблица 29

№ п/п	Вид разрешенного использования земельного участка и объекта капитального строительства		Описание вида разрешенного использования земельного участка и объекта капитального строительства
	код	наименование	
1	9.0	Деятельность по особой охране и изучению природы	Сохранение и изучение растительного и животного мира путем создания особо охраняемых природных территорий, в границах которых хозяйственная деятельность, кроме деятельности, связанной с охраной и изучением природы, не допускается (государственные природные заповедники, национальные и природные парки, памятники природы, дендрологические парки, ботанические сады, оранжереи)
2	10.1	Заготовка древесины	Рубка лесных насаждений, выросших в природных условиях, в том числе гражданами для собственных нужд, частичная переработка, хранение и вывоз древесины, создание лесных дорог, размещение сооружений, необходимых для обработки и хранения древесины (лесных складов, лесопилен), охрана и восстановление лесов
3	10.2	Лесные плантации	Выращивание и рубка лесных насаждений, выращенных трудом человека, частичная переработка, хранение и вывоз древесины, создание дорог, размещение сооружений, необходимых для обработки и хранения древесины (лесных складов, лесопилен), охрана лесов
4	10.3	Заготовка лесных ресурсов	Заготовка живицы, сбор недревесных лесных ресурсов, в том числе гражданами для собственных нужд, заготовка пищевых лесных ресурсов и дикорастущих растений, хранение, неглубокая переработка и вывоз добытых лесных ресурсов, размещение временных сооружений, необходимых для хранения и неглубокой переработки лесных ресурсов (сушилки, грибоварни, склады), охрана лесов
5	10.4	Резервные леса	Деятельность, связанная с охраной лесов
6	9.1	Охрана природных территорий	Сохранение отдельных естественных качеств окружающей природной среды путем ограничения хозяйственной деятельности в данной зоне, в частности: создание и уход за запретными полосами, создание и уход за защитными лесами, в том числе городскими лесами, лесами в лесопарках, и иная хозяйственная деятельность, разрешенная в защитных лесах, соблюдение режима использования природных ресурсов в заказниках, сохранение свойств земель, являющихся особо ценными
7	12.0.2	Благоустройство территории	Размещение декоративных, технических, планировочных, конструктивных устройств, элементов озеленения, различных видов оборудования и оформления, малых архитектурных форм, некапитальных нестационарных строений и сооружений, информационных щитов и указателей, применяемых как составные части благоустройства территории, общественных туалетов

Перечень условно разрешенных видов разрешенного использования земельных участков и объектов капитального строительства (Р-2)

Таблица 30

№ п/п	Вид разрешенного использования земельного участка и объекта капитального строительства		Описание вида разрешенного использования земельного участка и объекта капитального строительства
	код	наименование	
1	2	3	4
1	5.2	Природно-познавательный туризм	Размещение баз и палаточных лагерей для проведения походов и экскурсий по ознакомлению с природой, пеших и конных

1	2	3	4
			прогулок, устройство троп и дорожек, размещение щитов с познавательными сведениями об окружающей природной среде; осуществление необходимых природоохранных и природовосстановительных мероприятий
2	5.3	Охота и рыбалка	Обустройство мест охоты и рыбалки, в том числе размещение дома охотника или рыболова, сооружений, необходимых для восстановления и поддержания поголовья зверей или количества рыбы

192. Вспомогательные виды разрешенного использования земельных участков и объектов капитального строительства для зоны городских лесов не предусмотрены.

193. Предельные (минимальные и (или) максимальные) размеры земельных участков и предельные параметры разрешенного строительства, реконструкции объектов капитального строительства не подлежат установлению.

Глава 34. Градостроительные регламенты. Производственные и коммунально-складские зоны (П)

Зона размещения производственных объектов III класса опасности (П-2)

194. Производственная зона размещения производственных объектов III классов опасности установлена для обеспечения правовых условий строительства, реконструкции и эксплуатации объектов III класса опасности с санитарно-защитной зоной 300 метров, а также коммерческих объектов, объектов делового назначения, обслуживания, допускаемых к размещению в производственных зонах с размещением объектов транспортной и инженерной инфраструктур.

Перечень основных видов разрешенного использования земельных участков и объектов капитального строительства (П-2)

Таблица 31

№ п/п	Вид разрешенного использования земельного участка и объекта капитального строительства		Описание вида разрешенного использования земельного участка и объекта капитального строительства
	код	наименование	
1	2	3	4
1	6.3	Легкая промышленность	Размещение объектов капитального строительства, предназначенных для производства продукции легкой промышленности (производство текстильных изделий, производство одежды, производство кожи и изделий из кожи и иной продукции легкой промышленности)
2	6.3.1	Фармацевтическая промышленность	Размещение объектов капитального строительства, предназначенных для фармацевтического производства, в том числе объектов, в отношении которых предусматривается установление охранных или санитарно-защитных зон

1	2	3	4
3	6.4	Пищевая промышленность	Размещение объектов пищевой промышленности, по переработке сельскохозяйственной продукции способом, приводящим к их переработке в иную продукцию (консервирование, копчение, хлебопечение), в том числе для производства напитков, алкогольных напитков и табачных изделий
4	6.5	Нефтехимическая промышленность	Размещение объектов капитального строительства, предназначенных для переработки углеводородного сырья, изготовления удобрений, полимеров, химической продукции бытового назначения и подобной продукции, а также другие подобные промышленные предприятия
5	6.6	Строительная промышленность	Размещение объектов капитального строительства, предназначенных для производства: строительных материалов (кирпичей, пиломатериалов, цемента, крепежных материалов), бытового и строительного газового и сантехнического оборудования, лифтов и подъемников, столярной продукции, сборных домов или их частей и тому подобной продукции
6	3.9.1	Обеспечение деятельности в области гидрометеорологии и смежных с ней областях	Размещение объектов капитального строительства, предназначенных для наблюдений за физическими и химическими процессами, происходящими в окружающей среде, определения ее гидрометеорологических, агрометеорологических и гелиогеофизических характеристик, уровня загрязнения атмосферного воздуха, почв, водных объектов, в том числе по гидробиологическим показателям, и околоземного космического пространства, зданий и сооружений, используемых в области гидрометеорологии и смежных с ней областях (доплеровские метеорологические радиолокаторы, гидрологические посты и другие)
7	3.9.2	Проведение научных исследований	Размещение зданий и сооружений, предназначенных для проведения научных изысканий, исследований и разработок (научно-исследовательские и проектные институты, научные центры, инновационные центры, государственные академии наук, опытно-конструкторские центры, в том числе отраслевые)
8	6.11	Целлюлозно-бумажная промышленность	Размещение объектов капитального строительства, предназначенных для целлюлозно-бумажного производства, производства целлюлозы, древесной массы, бумаги, картона и изделий из них, издательской и полиграфической деятельности, тиражирования записанных носителей информации
9	6.7	Энергетика	Размещение объектов тепловых станций и других электростанций, размещение обслуживающих и вспомогательных для электростанций сооружений; размещение объектов электросетевого хозяйства, за исключением объектов энергетики, размещение которых предусмотрено содержанием вида разрешенного использования с кодом 3.1
10	6.8	Связь	Размещение объектов связи, радиовещания, телевидения, включая воздушные радиорелейные, надземные и подземные кабельные линии связи, линий радиофикации, антенные поля, усилительные пункты на кабельных линиях связи, инфраструктуру спутниковой связи и телерадиовещания, за исключением объектов связи, размещение которых предусмотрено содержанием видов разрешенного использования с кодами 3.1.1, 3.2.3
11	6.9	Склад	Размещение сооружений, имеющих назначение по временному хранению, распределению и перевалке грузов (за исключением хранения стратегических запасов), не являющихся частями производственных комплексов, на которых был создан груз: промышленные базы, склады, погрузочные терминалы и доки, нефтехранилища и нефтеналивные станции, газовые хранилища и обслуживающие их газоконденсатные и газоперекачивающие станции, элеваторы и продовольственные склады, за исключением железнодорожных перевалочных складов
12	6.9.1	Складские площадки	Временное хранение, распределение и перевалка грузов (за исключением хранения стратегических запасов) на открытом воздухе

1	2	3	4
13	4.9.1.1	Заправка транспортных средств*	Размещение автозаправочных станций; размещение магазинов сопутствующей торговли, зданий для организации общественного питания в качестве объектов дорожного сервиса
14	4.9.1.3	Автомобильные мойки	Размещение автомобильных моек, а также размещение магазинов сопутствующей торговли
15	4.9.1.4	Ремонт автомобилей	Размещение мастерских, предназначенных для ремонта и обслуживания автомобилей, и прочих объектов дорожного сервиса, а также размещение магазинов сопутствующей торговли
16	6.12	Научно-производственная деятельность	Размещение технологических, промышленных, агропромышленных парков, бизнес-инкубаторов
17	3.1.1	Предоставление коммунальных услуг	Размещение зданий и сооружений, обеспечивающих поставку воды, тепла, электричества, газа, отвод канализационных стоков, очистку и уборку объектов недвижимости (котельных, водозаборов, очистных сооружений, насосных станций, водопроводов, линий электропередач, трансформаторных подстанций, газопроводов, линий связи, телефонных станций, канализаций, стоянок, гаражей и мастерских для обслуживания уборочной и аварийной техники, сооружений, необходимых для сбора и плавки снега)
18	12.0.1	Улично-дорожная сеть	Размещение объектов улично-дорожной сети: автомобильных дорог, трамвайных путей и пешеходных тротуаров в границах населенных пунктов, пешеходных переходов, бульваров, площадей, проездов, велодорожек и объектов велотранспортной и инженерной инфраструктуры; размещение придорожных стоянок (парковок) транспортных средств в границах городских улиц и дорог, за исключением предусмотренных видами разрешенного использования с кодами 2.7.1, 4.9, 7.2.3, а также некапитальных сооружений, предназначенных для охраны транспортных средств
19	12.0.2	Благоустройство территории	Размещение декоративных, технических, планировочных, конструктивных устройств, элементов озеленения, различных видов оборудования и оформления, малых архитектурных форм, некапитальных нестационарных строений и сооружений, информационных щитов и указателей, применяемых как составные части благоустройства территории, общественных туалетов

*Установлен для применения в целях обеспечения основной функции зоны размещения производственных объектов III класса опасности.

Перечень условно разрешенных видов использования земельных участков и объектов капитального строительства (П-2)

Таблица 32

№ п/п	Вид разрешенного использования земельного участка и объекта капитального строительства		Описание вида разрешенного использования земельного участка и объекта капитального строительства
	Код	Наименование	
1	4.4	Магазины*	Размещение объектов капитального строительства, предназначенных для продажи товаров, торговая площадь которых составляет до 5000 кв. м
2	4.6	Общественное питание*	Размещение объектов капитального строительства в целях устройства мест общественного питания (рестораны, кафе, столовые, закусочные, бары)

*Установлен для применения в целях обеспечения основной функции зоны размещения производственных объектов III класса опасности.

195. Вспомогательные виды разрешенного использования земельных участков и объектов капитального строительства для зоны размещения производственных объектов III класса опасности не предусмотрены.

Предельные (минимальные и (или) максимальные) размеры земельных участков и предельные параметры разрешенного строительства, реконструкции объектов капитального строительства (П-2)

Таблица 33

№ п/п	Виды разрешенного использования земельных участков и объектов капитального строительства	Предельные параметры разрешенного строительства, реконструкции объектов капитального строительства	Предельные (минимальные и (или) максимальные) размеры земельных участков
1	Магазины	Минимальные отступы зданий, строений, сооружений: – от красной линии улицы (границ земельного участка, граничащего с улично-дорожной сетью) – 5 м; – от красной линии проезда (границ земельного участка, граничащего с проездом) – 3 м; – от границ земельного участка – 3 м. Предельная высота – 15 м. Максимальный процент застройки в границах земельного участка – 60 %. Минимальный процент озеленения в границах земельного участка – 20 %	Не подлежат установлению
2	Общественное питание		
3	Проведение научных исследований		
4	Предоставление коммунальных услуг	Минимальные отступы зданий, строений, сооружений: – от красной линии улицы (границ земельного участка, граничащего с улично-дорожной сетью) – 5 м; – от красной линии проезда (границ земельного участка, граничащего с проездом) – 3 м; – от границ земельного участка – 3 м. Иные предельные параметры не подлежат установлению. Для линейных объектов предельные параметры определяются документацией по планировке территории с учетом СП 42.13330.2016 «Градостроительство. Планировка и застройка городских и сельских поселений. Актуализированная редакция СНиП 2.07.01-89*»	Не подлежат установлению
5	Обеспечение деятельности в области гидрометеорологии и смежных с ней областях	Минимальные отступы зданий, строений, сооружений: – от красной линии улицы (границ земельного участка, граничащего с улично-дорожной сетью) – 5 м; – от красной линии проезда (границ земельного участка, граничащего с проездом) – 3 м; – от границ земельного участка – 3 м. Иные предельные параметры не подлежат установлению	Не подлежат установлению
6	Заправка транспортных средств		
7	Автомобильные мойки		
8	Ремонт автомобилей		
9	Служебные гаражи		
10	Склад		
11	Складские площадки		

196. Для иных видов разрешенного использования земельных участков и объектов капитального строительства, не указанных в таблице 33, предельные (минимальные и (или) максимальные) размеры земельных участков и предельные параметры разрешенного строительства, реконструкции объектов капитального строительства не подлежат установлению и определяются на основании требований земельного и градостроительного законодательства, нормативов градостроительного проектирования, требований технических регламентов, положений национальных стандартов и сводов правил.

197. Минимальная площадь земельного участка допускается в размере не менее суммы площади, занимаемой существующим или размещаемым на его территории объектом капитального строительства, и требуемых площади озелененных территорий, площади для размещения машино-мест, проездов и иных необходимых в соответствии с настоящими Правилами и техническими регламентами вспомогательных объектов, предназначенных для его обслуживания и эксплуатации.

198. Ограничения использования земельных участков и объектов капитального строительства указаны в разделе IX настоящих Правил.

Зона размещения производственных объектов IV, V классов опасности (П-3)

199. Производственная зона размещения производственных объектов IV, V классов опасности установлена для обеспечения правовых условий формирования комплексов производственных предприятий для строительства, реконструкции и эксплуатации производственных объектов IV, V классов опасности с санитарно-защитной зоной 100 или 50 метров, сопутствующих объектов инженерной и транспортной инфраструктур, а также объектов коммерческого назначения, допускаемых к размещению в промышленных зонах.

Перечень основных видов разрешенного использования земельных участков и объектов капитального строительства (П-3)

Таблица 34

№ п/п	Вид разрешенного использования земельного участка и объекта капитального строительства		Описание вида разрешенного использования земельного участка и объекта капитального строительства
	код	наименование	
1	2	3	4
1	6.2.1	Автомобилестроительная промышленность	Размещение объектов капитального строительства, предназначенных для производства транспортных средств и оборудования, производства автомобилей, производства автомобильных кузовов, производства прицепов, полуприцепов и контейнеров, предназначенных для перевозки одним или несколькими видами транспорта, производства частей и принадлежностей автомобилей и их двигателей
2	6.3	Легкая промышленность	Размещение объектов капитального строительства, предназначенных для производства продукции легкой

1	2	3	4
			промышленности (производство текстильных изделий, производство одежды, производство кожи и изделий из кожи и иной продукции легкой промышленности)
3	6.3.1	Фармацевтическая промышленность	Размещение объектов капитального строительства, предназначенных для фармацевтического производства, в том числе объектов, в отношении которых предусматривается установление охранных или санитарно-защитных зон
4	6.4	Пищевая промышленность	Размещение объектов пищевой промышленности, по переработке сельскохозяйственной продукции способом, приводящим к их переработке в иную продукцию (консервирование, копчение, хлебопечение), в том числе для производства напитков, алкогольных напитков и табачных изделий
5	6.5	Нефтехимическая промышленность	Размещение объектов капитального строительства, предназначенных для переработки углеводородного сырья, изготовления удобрений, полимеров, химической продукции бытового назначения и подобной продукции, а также другие подобные промышленные предприятия
6	6.6	Строительная промышленность	Размещение объектов капитального строительства, предназначенных для производства: строительных материалов (кирпичей, пиломатериалов, цемента, крепежных материалов), бытового и строительного газового и сантехнического оборудования, лифтов и подъемников, столярной продукции, сборных домов или их частей и тому подобной продукции
7	6.11	Целлюлозно-бумажная промышленность	Размещение объектов капитального строительства, предназначенных для целлюлозно-бумажного производства, производства целлюлозы, древесной массы, бумаги, картона и изделий из них, издательской и полиграфической деятельности, тиражирования записанных носителей информации
8	6.7	Энергетика	Размещение объектов гидроэнергетики, тепловых станций и других электростанций, размещение обслуживающих и вспомогательных для электростанций сооружений (золоотвалов, гидротехнических сооружений); размещение объектов электросетевого хозяйства, за исключением объектов энергетики, размещение которых предусмотрено содержанием вида разрешенного использования с кодом 3.1
9	3.9.1	Обеспечение деятельности в области гидрометеорологии и смежных с ней областях	Размещение объектов капитального строительства, предназначенных для наблюдений за физическими и химическими процессами, происходящими в окружающей среде, определения ее гидрометеорологических, агрометеорологических и гелиогеофизических характеристик, уровня загрязнения атмосферного воздуха, почв, водных объектов, в том числе по гидробиологическим показателям, и околоземного космического пространства, зданий и сооружений, используемых в области гидрометеорологии и смежных с ней областях (доплеровские метеорологические радиолокаторы, гидрологические посты и другие)
10	3.9.2	Проведение научных исследований	Размещение зданий и сооружений, предназначенных для проведения научных изысканий, исследований и разработок (научно-исследовательские и проектные институты, научные центры, инновационные центры, государственные академии наук, опытно-конструкторские центры, в том числе отраслевые)
11	3.9.3	Проведение научных испытаний	Размещение зданий и сооружений для проведения изысканий, испытаний опытных промышленных образцов, для размещения организаций, осуществляющих научные изыскания, исследования и разработки, научные и селекционные работы, ведение сельского и лесного хозяйства для получения ценных с научной точки зрения образцов растительного и животного мира
12	6.8	Связь	Размещение объектов связи, радиовещания, телевидения, включая воздушные радиорелейные, надземные и подземные кабельные

1	2	3	4
			линии связи, линии радиофикации, антенные поля, усилительные пункты на кабельных линиях связи, инфраструктуру спутниковой связи и телерадиовещания, за исключением объектов связи, размещение которых предусмотрено содержанием видов разрешенного использования с кодами 3.1.1, 3.2.3
13	6.9	Склад	Размещение сооружений, имеющих назначение по временному хранению, распределению и перевалке грузов (за исключением хранения стратегических запасов), не являющихся частями производственных комплексов, на которых был создан груз: промышленные базы, склады, погрузочные терминалы и доки, нефтехранилища и нефтеналивные станции, газовые хранилища и обслуживающие их газоконденсатные и газоперекачивающие станции, элеваторы и продовольственные склады, за исключением железнодорожных перевалочных складов
14	6.9.1	Складские площадки	Временное хранение, распределение и перевалка грузов (за исключением хранения стратегических запасов) на открытом воздухе
15	4.9	Служебные гаражи	Размещение постоянных или временных гаражей, стоянок для хранения служебного автотранспорта, используемого в целях осуществления видов деятельности, предусмотренных видами разрешенного использования с кодами 3.0, 4.0, а также для стоянки и хранения транспортных средств общего пользования, в том числе в депо
16	4.9.2	Стоянка транспортных средств	Размещение стоянок (парковок) легковых автомобилей и других мототранспортных средств, в том числе мотоциклов, мотороллеров, мотоколясок, мопедов, скутеров, за исключением встроенных, пристроенных и встроенно-пристроенных стоянок
17	4.9.1.1	Заправка транспортных средств*	Размещение автозаправочных станций; размещение магазинов сопутствующей торговли, зданий для организации общественного питания в качестве объектов дорожного сервиса
18	4.9.1.3	Автомобильные мойки	Размещение автомобильных моек, а также размещение магазинов сопутствующей торговли
19	4.9.1.4	Ремонт автомобилей	Размещение мастерских, предназначенных для ремонта и обслуживания автомобилей, и прочих объектов дорожного сервиса, а также размещение магазинов сопутствующей торговли
20	6.12	Научно-производ-ственная деятельность	Размещение технологических, промышленных, агропромышленных парков, бизнес-инкубаторов
21	8.3	Обеспечение внутреннего правопорядка	Размещение объектов капитального строительства, необходимых для подготовки и поддержания в готовности органов внутренних дел, Росгвардии и спасательных служб, в которых существует военизированная служба; размещение объектов гражданской обороны, за исключением объектов гражданской обороны, являющихся частями производственных зданий
22	5.4	Причалы для маломерных судов	Размещение сооружений, предназначенных для причаливания, хранения и обслуживания яхт, катеров, лодок и других маломерных судов
23	7.1.1	Железнодорожные пути	Размещение железнодорожных путей
24	3.1.1	Предоставление коммунальных услуг	Размещение зданий и сооружений, обеспечивающих поставку воды, тепла, электричества, газа, отвод канализационных стоков, очистку и уборку объектов недвижимости (котельных, водозаборов, очистных сооружений, насосных станций, водопроводов, линий электропередач, трансформаторных подстанций, газопроводов, линий связи, телефонных станций, канализаций, стоянок, гаражей и мастерских для обслуживания уборочной и аварийной техники, сооружений, необходимых для сбора и плавки снега)

1	2	3	4
25	12.0	Земельные участки (территории) общего пользования	Земельные участки общего пользования. Содержание данного вида разрешенного использования включает в себя содержание видов разрешенного использования с кодами 12.0.1 – 12.0.2

*Установлен для применения в целях обеспечения основной функции зоны размещения производственных объектов IV, V классов опасности.

Перечень условно разрешенных видов использования земельных участков и объектов капитального строительства (П-3)

Таблица 35

№ п/п	Вид разрешенного использования земельного участка и объекта капитального строительства		Описание вида разрешенного использования земельного участка и объекта капитального строительства
	код	наименование	
1	4.4	Магазины*	Размещение объектов капитального строительства, предназначенных для продажи товаров, торговая площадь которых составляет до 5000 кв. м
2	4.6	Общественное питание*	Размещение объектов капитального строительства в целях устройства мест общественного питания (рестораны, кафе, столовые, закусочные, бары)

*Установлен для применения в целях обеспечения основной функции зоны размещения производственных объектов IV, V классов опасности.

200. Вспомогательные виды разрешенного использования земельных участков и объектов капитального строительства для зоны размещения производственных объектов IV, V классов опасности не предусмотрены.

Предельные (минимальные и (или) максимальные) размеры земельных участков и предельные параметры разрешенного строительства, реконструкции объектов капитального строительства (П-3)

Таблица 36

№ п/п	Виды разрешенного использования земельных участков и объектов капитального строительства	Предельные параметры разрешенного строительства, реконструкции объектов капитального строительства	Предельные (минимальные и (или) максимальные) размеры земельных участков
1	2	3	4
1	Магазины	Минимальные отступы зданий, строений, сооружений: – от красной линии улицы (границ земельного участка, граничащего с улично-дорожной сетью) – 5 м; – от красной линии проезда (границ земельного участка, граничащего с проездом) – 3 м; – от границ земельного участка – 3 м. Предельная высота – 15 м. Максимальный процент застройки в границах земельного участка – 60 %. Минимальный процент озеленения в границах земельного участка – 20 %	Не подлежат установлению
2	Общественное питание		
3	Проведение научных испытаний		
4	Проведение научных исследований		

1	2	3	4
5	Обеспечение деятельности в области гидрометеорологии и смежных с ней областях	Минимальные отступы зданий, строений, сооружений: – от красной линии улицы (границ земельного участка, граничащего с улично-дорожной сетью) – 5 м; – от красной линии проезда (границ земельного участка, граничащего с проездом) – 3 м; – от границ земельного участка – 3 м. Иные предельные параметры не подлежат установлению	Не подлежат установлению
6	Обеспечение внутреннего правопорядка		
7	Служебные гаражи		
8	Заправка транспортных средств		
9	Автомобильные мойки		
10	Ремонт автомобилей		
11	Склад		
12	Складские площадки		
13	Предоставление коммунальных услуг	Минимальные отступы зданий, строений, сооружений: – от красной линии улицы (границ земельного участка, граничащего с улично-дорожной сетью) – 5 м; – от красной линии проезда (границ земельного участка, граничащего с проездом) – 3 м; – от границ земельного участка – 3 м. Иные предельные параметры не подлежат установлению. Для линейных объектов предельные параметры определяются документацией по планировке территории с учетом СП 42.13330.2016 «Градостроительство. Планировка и застройка городских и сельских поселений. Актуализированная редакция СНиП 2.07.01-89*»	Не подлежат установлению

201. Для иных видов разрешенного использования земельных участков и объектов капитального строительства, не указанных в таблице 36, предельные (минимальные и (или) максимальные) размеры земельных участков и предельные параметры разрешенного строительства, реконструкции объектов капитального строительства не подлежат установлению и определяются на основании требований земельного и градостроительного законодательства, нормативов градостроительного проектирования, требований технических регламентов, положений национальных стандартов и сводов правил.

202. Минимальная площадь земельного участка допускается в размере не менее суммы площади, занимаемой существующим или размещаемым на его территории объектом капитального строительства, и требуемых площади озелененных территорий, площади для размещения машино-мест, проездов и иных необходимых в соответствии с настоящими Правилами и техническими регламентами вспомогательных объектов, предназначенных для его обслуживания и эксплуатации.

203. Ограничения использования земельных участков и объектов капитального строительства указаны в разделе IX настоящих Правил.

Коммунально-складская зона (П-4)

204. Коммунально-складская зона установлена для обеспечения правовых условий строительства, реконструкции и эксплуатации коммунальных предприятий, в том числе сооружений для хранения транспорта, складов, сопутствующих инженерной и транспортной инфраструктур, автозаправочных станций, а также коммерческих объектов, объектов общественно-делового назначения, допускаемых к размещению в коммунальных зонах с размещением объектов инженерного обеспечения.

Перечень основных видов разрешенного использования земельных участков и объектов капитального строительства (П-4)

Таблица 37

№ п/п	Вид разрешенного использования земельного участка и объекта капитального строительства		Описание вида разрешенного использования земельного участка и объекта капитального строительства
	код	наименование	
1	2	3	4
1	6.9	Склад	Размещение сооружений, имеющих назначение по временному хранению, распределению и перевалке грузов (за исключением хранения стратегических запасов), не являющихся частями производственных комплексов, на которых был создан груз: промышленные базы, склады, погрузочные терминалы и доки, нефтехранилища и нефтеналивные станции, газовые хранилища и обслуживающие их газоконденсатные и газоперекачивающие станции, элеваторы и продовольственные склады, за исключением железнодорожных перевалочных складов
2	6.9.1	Складские площадки	Временное хранение, распределение и перевалка грузов (за исключением хранения стратегических запасов) на открытом воздухе
3	2.7.1	Хранение автотранспорта	Размещение отдельно стоящих и пристроенных гаражей, в том числе подземных, предназначенных для хранения автотранспорта, в том числе с разделением на машино-места, за исключением гаражей, размещение которых предусмотрено содержанием видов разрешенного использования с кодами 2.7.2, 4.9
4	2.7.2	Размещение гаражей для собственных нужд	Размещение для собственных нужд отдельно стоящих гаражей и (или) гаражей, блокированных общими стенами с другими гаражами в одном ряду, имеющих общие с ними крышу, фундамент и коммуникации
5	3.1.1	Предоставление коммунальных услуг	Размещение зданий и сооружений, обеспечивающих поставку воды, тепла, электричества, газа, отвод канализационных стоков, очистку и уборку объектов недвижимости (котельных, водозаборов, очистных сооружений, насосных станций, водопроводов, линий электропередач, трансформаторных подстанций, газопроводов, линий связи, телефонных станций, канализаций, стоянок, гаражей и мастерских для обслуживания уборочной и аварийной техники, сооружений, необходимых для сбора и плавки снега)

1	2	3	4
6	4.9	Служебные гаражи	Размещение постоянных или временных гаражей, стоянок для хранения служебного автотранспорта, используемого в целях осуществления видов деятельности, предусмотренных видами разрешенного использования с кодами 3.0, 4.0, а также для стоянки и хранения транспортных средств общего пользования, в том числе в депо
7	3.3	Бытовое обслуживание	Размещение объектов капитального строительства, предназначенных для оказания населению или организациям бытовых услуг (мастерские мелкого ремонта, ателье, бани, парикмахерские, прачечные, химчистки, похоронные бюро)
8	4.1	Деловое управление	Размещение объектов капитального строительства с целью: размещения объектов управленческой деятельности, не связанной с государственным или муниципальным управлением и оказанием услуг, а также с целью обеспечения совершения сделок, не требующих передачи товара в момент их совершения между организациями, в том числе биржевая деятельность (за исключением банковской и страховой деятельности)
9	4.4	Магазины	Размещение объектов капитального строительства, предназначенных для продажи товаров, торговая площадь которых составляет до 5000 кв. м
10	4.6	Общественное питание*	Размещение объектов капитального строительства в целях устройства мест общественного питания (рестораны, кафе, столовые, закусочные, бары)
11	4.9.1.1	Заправка транспортных средств	Размещение автозаправочных станций; размещение магазинов сопутствующей торговли, зданий для организации общественного питания в качестве объектов дорожного сервиса
12	4.9.1.3	Автомобильные мойки	Размещение автомобильных моек, а также размещение магазинов сопутствующей торговли
13	4.9.1.4	Ремонт автомобилей	Размещение мастерских, предназначенных для ремонта и обслуживания автомобилей, и прочих объектов дорожного сервиса, а также размещение магазинов сопутствующей торговли
14	3.10.1	Амбулаторное ветеринарное обслуживание	Размещение объектов капитального строительства, предназначенных для оказания ветеринарных услуг без содержания животных
15	3.10.2	Приюты для животных	Размещение объектов капитального строительства, предназначенных для оказания ветеринарных услуг в стационаре; размещение объектов капитального строительства, предназначенных для содержания, разведения животных, не являющихся сельскохозяйственными, под надзором человека, оказания услуг по содержанию и лечению бездомных животных; размещение объектов капитального строительства, предназначенных для организации гостиниц для животных
16	4.9.2	Стоянка транспортных средств	Размещение стоянок (парковок) легковых автомобилей и других мототранспортных средств, в том числе мотоциклов, мотороллеров, мотоколясок, мопедов, скутеров, за исключением встроенных, пристроенных и встроенно-пристроенных стоянок
17	6.7	Энергетика	Размещение объектов гидроэнергетики, тепловых станций и других электростанций, размещение обслуживающих и вспомогательных для электростанций сооружений (золоотвалов, гидротехнических сооружений); размещение объектов электросетевого хозяйства, за исключением объектов энергетики, размещение которых предусмотрено содержанием вида разрешенного использования с кодом 3.1
18	6.8	Связь	Размещение объектов связи, радиовещания, телевидения, включая воздушные радиорелейные, надземные и подземные кабельные линии связи, линии радиофикации, антенные поля, усилительные пункты на кабельных линиях связи, инфраструктуру спутниковой связи и телерадиовещания, за исключением объектов связи,

1	2	3	4
			размещение которых предусмотрено содержанием видов разрешенного использования с кодами 3.1.1, 3.2.3
19	8.3	Обеспечение внутреннего правопорядка	Размещение объектов капитального строительства, необходимых для подготовки и поддержания в готовности органов внутренних дел, Росгвардии и спасательных служб, в которых существует военизированная служба; размещение объектов гражданской обороны, за исключением объектов гражданской обороны, являющихся частями производственных зданий
20	12.0	Земельные участки (территории) общего пользования	Земельные участки общего пользования. Содержание данного вида разрешенного использования включает в себя содержание видов разрешенного использования с кодами 12.0.1 – 12.0.2

*Установлен для применения в целях обеспечения основной функции коммунально-складской зоны.

205. Условно разрешенные виды и вспомогательные виды разрешенного использования земельных участков и объектов капитального строительства для коммунально-складской зоны не предусмотрены.

Предельные (минимальные и (или) максимальные) размеры земельных участков и предельные параметры разрешенного строительства, реконструкции объектов капитального строительства (П-4)

Таблица 38

№ п/п	Виды разрешенного использования земельных участков и объектов капитального строительства	Предельные параметры разрешенного строительства, реконструкции объектов капитального строительства	Предельные (минимальные и (или) максимальные) размеры земельных участков
1	2	3	4
1	Предоставление коммунальных услуг	Минимальные отступы зданий, строений, сооружений: – от красной линии улицы (границ земельного участка, граничащего с улично-дорожной сетью) – 5 м; – от красной линии проезда (границ земельного участка, граничащего с проездом) – 3 м; – от границ земельного участка – 3 м. Иные предельные параметры не подлежат установлению. Для линейных объектов предельные параметры определяются документацией по планировке территории с учетом СП 42.13330.2016 «Градостроительство. Планировка и застройка городских и сельских поселений. Актуализированная редакция СНиП 2.07.01-89*»	Не подлежат установлению
2	Магазины	Минимальные отступы зданий, строений, сооружений: – от красной линии улицы (границ земельного участка, граничащего с улично-дорожной сетью) – 5 м; – от красной линии проезда (границ земельного участка, граничащего с проездом) – 3 м;	Не подлежат установлению
3	Общественное питание		
4	Бытовое обслуживание		
5	Деловое управление		

1	2	3	4
		– от границ земельного участка – 3 м. Предельная высота – 15 м. Максимальный процент застройки в границах земельного участка – 60 %. Минимальный процент озеленения в границах земельного участка – 20 %	
6	Служебные гаражи	Минимальные отступы зданий, строений, сооружений: – от красной линии улицы (границ земельного участка, граничащего с улично-дорожной сетью) – 5 м; – от красной линии проезда (границ земельного участка, граничащего с проездом) – 3 м; – от границ земельного участка – 3 м. Иные предельные параметры не подлежат установлению	Не подлежат установлению
7	Автомобильные мойки		
8	Заправка транспортных средств		
9	Ремонт автомобилей		
10	Склад		
11	Складские площадки		
12	Амбулаторное ветеринарное обслуживание	Минимальные отступы зданий, строений, сооружений: – от красной линии улицы (границ земельного участка, граничащего с магистральной улицей) до зданий поликлиник – 15 м; – от красной линии улицы (границ земельного участка, граничащего с улично-дорожной сетью) – 5 м; – от красной линии проезда (границ земельного участка, граничащего с проездом) – 3 м; – от границ земельного участка – 3 м; Предельная высота – 15 м. Иные предельные параметры определяются в соответствии с СП 158.13330.2014 «Здания и помещения медицинских организаций. Правила проектирования»	Не подлежат установлению
13	Приюты для животных		
14	Хранение автотранспорта	Минимальные отступы зданий, строений, сооружений: – от красной линии улицы (границ земельного участка, граничащего с улично-дорожной сетью) – 5 м; – от красной линии проезда (границ земельного участка, граничащего с проездом) – 3 м; – от границ земельного участка – 3 м. Иные предельные параметры определяются в соответствии с СП 42.13330.2016 «Градостроительство. Планировка и застройка городских и сельских поселений. Актуализированная редакция СНиП 2.07.01-89*»	Не подлежат установлению
15	Обеспечение внутреннего правопорядка	Минимальные отступы зданий, строений, сооружений: – от красной линии улицы (границ земельного участка, граничащего с улично-дорожной сетью) – 5 м; – от красной линии проезда (границ земельного участка, граничащего с проездом) – 3 м; – от границ земельного участка – 3 м. Предельная высота – 15 м. Максимальный процент застройки в границах земельного участка – 80 %.	Не подлежат установлению

1	2	3	4
		Минимальный процент озеленения в границах земельного участка – 10 %	
16	Размещение гаражей для собственных нужд	Минимальные отступы зданий, строений, сооружений: – от красной линии улицы (границ земельного участка, граничащего с улично-дорожной сетью) – 5 м; – от красной линии проезда (границ земельного участка, граничащего с проездом) – 3 м. Иные предельные параметры определяются в соответствии с СП 42.13330.2016 «Градостроительство. Планировка и застройка городских и сельских поселений. Актуализированная редакция СНиП 2.07.01-89*»	Минимальный размер – 12 кв. м*. Максимальный размер – 30 кв. м*

*В целях реализации положений статьи 3^7 Федерального закона Российской Федерации от 25 октября 2001 года № 137-ФЗ «О введении в действие Земельного кодекса Российской Федерации» предельные (минимальные и (или) максимальные) размеры земельных участков не подлежат установлению.

206. Для иных видов разрешенного использования земельных участков и объектов капитального строительства, не указанных в таблице 38, предельные (минимальные и (или) максимальные) размеры земельных участков и предельные параметры разрешенного строительства, реконструкции объектов капитального строительства не подлежат установлению и определяются на основании требований земельного и градостроительного законодательства, нормативов градостроительного проектирования, требований технических регламентов, положений национальных стандартов и сводов правил.

207. Ограничения использования земельных участков и объектов капитального строительства указаны в разделе IX настоящих Правил.

Зона размещения производственных и коммунально-складских предприятий, расположенных вне границ населенных пунктов (П-5)

208. Зона размещения производственных и коммунально-складских предприятий, расположенных вне границ населенных пунктов, установлена для обеспечения правовых условий строительства, реконструкции и эксплуатации производственных и коммунально-складских объектов I – V классов опасности с санитарно-защитной зоной 1000, 500, 300, 100 и 50 метров соответственно, расположенных вне границ населенных пунктов.

209. Сочетание различных видов разрешенного использования земельных участков и объектов капитального строительства в единой зоне возможно только при условии соблюдения нормативных санитарных требований.

Перечень основных видов разрешенного использования земельных участков и объектов капитального строительства (П-5)

Таблица 39

№ п/п	Вид разрешенного использования земельного участка и объекта капитального строительства		Описание вида разрешенного использования земельного участка и объекта капитального строительства
	код	наименование	
1	2	3	4
1	6.0	Производственная деятельность	Размещение объектов капитального строительства в целях добычи полезных ископаемых, их переработки, изготовления вещей промышленным способом
2	6.4	Пищевая промышленность	Размещение объектов пищевой промышленности, по переработке сельскохозяйственной продукции способом, приводящим к их переработке в иную продукцию (консервирование, копчение, хлебопечение), в том числе для производства напитков, алкогольных напитков и табачных изделий
3	6.3	Легкая промышленность	Размещение объектов капитального строительства, предназначенных для производства продукции легкой промышленности (производство текстильных изделий, производство одежды, производство кожи и изделий из кожи и иной продукции легкой промышленности)
4	6.3.1	Фармацевтическая промышленность	Размещение объектов капитального строительства, предназначенных для фармацевтического производства, в том числе объектов, в отношении которых предусматривается установление охранных или санитарно-защитных зон
5	6.3.3	Электронная промышленность	Размещение объектов капитального строительства, предназначенных для производства продукции электронной промышленности
6	6.1	Недропользование	Осуществление геологических изысканий; добыча недр открытым (карьеры, отвалы) и закрытым (шахты, скважины) способами; размещение объектов капитального строительства, в том числе подземных, в целях добычи недр; размещение объектов капитального строительства, необходимых для подготовки сырья к транспортировке и (или) промышленной переработке; размещение объектов капитального строительства, предназначенных для проживания в них сотрудников, осуществляющих обслуживание зданий и сооружений, необходимых для целей недропользования, если добыча недр происходит на межселенной территории
7	6.2	Тяжелая промышленность	Размещение объектов капитального строительства горно-обогатительной и горно-перерабатывающей, металлургической, машиностроительной промышленности, а также изготовления и ремонта продукции судостроения, авиастроения, вагоностроения, машиностроения, станкостроения, а также другие подобные промышленные предприятия, для эксплуатации которых предусматривается установление охранных или санитарно-защитных зон, за исключением случаев, когда объект промышленности отнесен к иному виду разрешенного использования
8	6.5	Нефтехимическая промышленность	Размещение объектов капитального строительства, предназначенных для переработки углеводородного сырья, изготовления удобрений, полимеров, химической продукции бытового назначения и подобной продукции, а также другие подобные промышленные предприятия
9	6.6	Строительная промышленность	Размещение объектов капитального строительства, предназначенных для производства: строительных материалов (кирпичей, пиломатериалов, цемента, крепежных материалов),

1	2	3	4
			бытового и строительного газового и сантехнического оборудования, лифтов и подъемников, столярной продукции, сборных домов или их частей и тому подобной продукции
10	6.11	Целлюлозно-бумажная промышленность	Размещение объектов капитального строительства, предназначенных для целлюлозно-бумажного производства, производства целлюлозы, древесной массы, бумаги, картона и изделий из них, издательской и полиграфической деятельности, тиражирования записанных носителей информации
11	6.7	Энергетика	Размещение объектов гидроэнергетики, тепловых станций и других электростанций, размещение обслуживающих и вспомогательных для электростанций сооружений (золоотвалов, гидротехнических сооружений); размещение объектов электросетевого хозяйства, за исключением объектов энергетики, размещение которых предусмотрено содержанием вида разрешенного использования с кодом 3.1
12	6.2.1	Автомобилестроительная промышленность	Размещение объектов капитального строительства, предназначенных для производства транспортных средств и оборудования, производства автомобилей, производства автомобильных кузовов, производства прицепов, полуприцепов и контейнеров, предназначенных для перевозки одним или несколькими видами транспорта, производства частей и принадлежностей автомобилей и их двигателей
13	6.7.1	Атомная энергетика	Размещение объектов использования атомной энергии, в том числе атомных станций, ядерных установок (за исключением создаваемых в научных целях), пунктов хранения ядерных материалов и радиоактивных веществ размещение обслуживающих и вспомогательных для электростанций сооружений; размещение объектов электросетевого хозяйства, обслуживающих атомные электростанции
14	3.9.1	Обеспечение деятельности в области гидрометеорологии и смежных с ней областях	Размещение объектов капитального строительства, предназначенных для наблюдений за физическими и химическими процессами, происходящими в окружающей среде, определения ее гидрометеорологических, агрометеорологических и гелиогеофизических характеристик, уровня загрязнения атмосферного воздуха, почв, водных объектов, в том числе по гидробиологическим показателям, и околоземного космического пространства, зданий и сооружений, используемых в области гидрометеорологии и смежных с ней областях (доплеровские метеорологические радиолокаторы, гидрологические посты и другие)
15	3.9.2	Проведение научных исследований	Размещение зданий и сооружений, предназначенных для проведения научных изысканий, исследований и разработок (научно-исследовательские и проектные институты, научные центры, инновационные центры, государственные академии наук, опытно-конструкторские центры, в том числе отраслевые)
16	3.9.3	Проведение научных испытаний	Размещение зданий и сооружений для проведения изысканий, испытаний опытных промышленных образцов, для размещения организаций, осуществляющих научные изыскания, исследования и разработки, научные и селекционные работы, ведение сельского и лесного хозяйства для получения ценных с научной точки зрения образцов растительного и животного мира
17	6.8	Связь	Размещение объектов связи, радиовещания, телевидения, включая воздушные радиорелейные, надземные и подземные кабельные линии связи, линии радиофикации, антенные поля, усилительные пункты на кабельных линиях связи, инфраструктуру спутниковой связи и телерадиовещания, за исключением объектов связи, размещение которых предусмотрено содержанием видов разрешенного использования с кодами 3.1.1, 3.2.3
18	3.10.2	Приюты для животных	Размещение объектов капитального строительства, предназначенных для оказания ветеринарных услуг в стационаре;

1	2	3	4
			размещение объектов капитального строительства, предназначенных для содержания, разведения животных, не являющихся сельскохозяйственными, под надзором человека, оказания услуг по содержанию и лечению бездомных животных; размещение объектов капитального строительства, предназначенных для организации гостиниц для животных
19	6.9	Склад	Размещение сооружений, имеющих назначение по временному хранению, распределению и перевалке грузов (за исключением хранения стратегических запасов), не являющихся частями производственных комплексов, на которых был создан груз: промышленные базы, склады, погрузочные терминалы и доки, нефтехранилища и нефтеналивные станции, газовые хранилища и обслуживающие их газоконденсатные и газоперекачивающие станции, элеваторы и продовольственные склады, за исключением железнодорожных перевалочных складов
20	6.9.1	Складские площадки	Временное хранение, распределение и перевалка грузов (за исключением хранения стратегических запасов) на открытом воздухе
21	4.9	Служебные гаражи	Размещение постоянных или временных гаражей, стоянок для хранения служебного автотранспорта, используемого в целях осуществления видов деятельности, предусмотренных видами разрешенного использования с кодами 3.0, 4.0, а также для стоянки и хранения транспортных средств общего пользования, в том числе в депо
22	4.9.2	Стоянка транспортных средств	Размещение стоянок (парковок) легковых автомобилей и других мототранспортных средств, в том числе мотоциклов, мотороллеров, мотоколясок, мопедов, скутеров, за исключением встроенных, пристроенных и встроенно-пристроенных стоянок
23	4.9.1.1	Заправка транспортных средств*	Размещение автозаправочных станций; размещение магазинов сопутствующей торговли, зданий для организации общественного питания в качестве объектов дорожного сервиса
24	4.9.1.3	Автомобильные мойки	Размещение автомобильных моек, а также размещение магазинов сопутствующей торговли
25	4.9.1.4	Ремонт автомобилей	Размещение мастерских, предназначенных для ремонта и обслуживания автомобилей, и прочих объектов дорожного сервиса, а также размещение магазинов сопутствующей торговли
26	7.1.1	Железнодорожные пути	Размещение железнодорожных путей
27	7.2.1	Размещение автомобильных дорог	Размещение автомобильных дорог за пределами населенных пунктов и технически связанных с ними сооружений, придорожных стоянок (парковок) транспортных средств в границах городских улиц и дорог, за исключением предусмотренных видами разрешенного использования с кодами 2.7.1, 4.9, 7.2.3, а также некапитальных сооружений, предназначенных для охраны транспортных средств; размещение объектов, предназначенных для размещения постов органов внутренних дел, ответственных за безопасность дорожного движения
28	7.5	Трубопроводный транспорт	Размещение нефтепроводов, водопроводов, газопроводов и иных трубопроводов, а также иных зданий и сооружений, необходимых для эксплуатации названных трубопроводов
29	11.2	Специальное пользование водными объектами	Использование земельных участков, примыкающих к водным объектам способами, необходимыми для специального водопользования (забор водных ресурсов из поверхностных водных объектов, сброс сточных вод и (или) дренажных вод, проведение дноуглубительных, взрывных, буровых и других работ, связанных с изменением дна и берегов водных объектов)
30	11.3	Гидротехнические сооружения	Размещение гидротехнических сооружений, необходимых для эксплуатации водохранилищ (плотин, водосбросов, водозаборных, водовыпускных и других гидротехнических сооружений, судопропускных сооружений, рыбозащитных и рыбопропускных сооружений, берегозащитных сооружений)

1	2	3	4
31	12.2	Специальная деятельность	Размещение, хранение, захоронение, утилизация, накопление, обработка, обезвреживание отходов производства и потребления, медицинских отходов, биологических отходов, радиоактивных отходов, веществ, разрушающих озоновый слой, а также размещение объектов размещения отходов, захоронения, хранения, обезвреживания таких отходов (скотомогильников, мусоросжигательных и мусороперерабатывающих заводов, полигонов по захоронению и сортировке бытового мусора и отходов, мест сбора вещей для их вторичной переработки)
32	4.1	Деловое управление*	Размещение объектов капитального строительства с целью: размещения объектов управленческой деятельности, не связанной с государственным или муниципальным управлением и оказанием услуг, а также с целью обеспечения совершения сделок, не требующих передачи товара в момент их совершения между организациями, в том числе биржевая деятельность (за исключением банковской и страховой деятельности)
33	4.4	Магазины*	Размещение объектов капитального строительства, предназначенных для продажи товаров, торговая площадь которых составляет до 5000 кв. м
34	4.6	Общественное питание*	Размещение объектов капитального строительства в целях устройства мест общественного питания (рестораны, кафе, столовые, закусочные, бары)
35	3.1.1	Предоставление коммунальных услуг	Размещение зданий и сооружений, обеспечивающих поставку воды, тепла, электричества, газа, отвод канализационных стоков, очистку и уборку объектов недвижимости (котельных, водозаборов, очистных сооружений, насосных станций, водопроводов, линий электропередач, трансформаторных подстанций, газопроводов, линий связи, телефонных станций, канализаций, стоянок, гаражей и мастерских для обслуживания уборочной и аварийной техники, сооружений, необходимых для сбора и плавки снега)
36	12.0.2	Благоустройство территории	Размещение декоративных, технических, планировочных, конструктивных устройств, элементов озеленения, различных видов оборудования и оформления, малых архитектурных форм, некапитальных нестационарных строений и сооружений, информационных щитов и указателей, применяемых как составные части благоустройства территории, общественных туалетов

*Установлен для применения в целях обеспечения основной функции зоны размещения производственных и коммунально-складских предприятий, расположенных вне границ населенных пунктов.

Перечень условно разрешенных видов использования земельных участков и объектов капитального строительства (П-5)

Таблица 40

№ п/п	Вид разрешенного использования земельного участка и объекта капитального строительства		Описание вида разрешенного использования земельного участка и объекта капитального строительства
	код	наименование	
1	3.7.1	Осуществление религиозных обрядов	Размещение зданий и сооружений, предназначенных для совершения религиозных обрядов и церемоний (в том числе церкви, соборы, храмы, часовни, мечети, молельные дома, синагоги)

210. Вспомогательные виды разрешенного использования земельных участков и объектов капитального строительства для зоны размещения

производственных и коммунально-складских предприятий, расположенных вне границ населенных пунктов не предусмотрены.

Предельные (минимальные и (или) максимальные) размеры земельных участков и предельные параметры разрешенного строительства, реконструкции объектов капитального строительства (П-5)

Таблица 41

№ п/п	Виды разрешенного использования земельных участков и объектов капитального строительства	Предельные параметры разрешенного строительства, реконструкции объектов капитального строительства	Предельные (минимальные и (или) максимальные) размеры земельных участков
1	2	3	4
1	Предоставление коммунальных услуг	Минимальные отступы зданий, строений, сооружений: – от границ земельного участка, граничащего с улично-дорожной сетью, – 5 м; – от границ земельного участка, граничащего с проездом, – 3 м; – от границ земельного участка – 3 м. Иные предельные параметры не подлежат установлению. Для линейных объектов предельные параметры определяются документацией по планировке территории с учетом СП 42.13330.2016 «Градостроительство. Планировка и застройка городских и сельских поселений. Актуализированная редакция СНиП 2.07.01-89*»	Не подлежат установлению
2	Проведение научных испытаний	Минимальные отступы зданий, строений, сооружений: – от границ земельного участка, граничащего с улично-дорожной сетью, – 5 м; – от границ земельного участка, граничащего с проездом, – 3 м; – от границ земельного участка – 3 м. Предельная высота – 15 м. Максимальный процент застройки в границах земельного участка – 60 %. Минимальный процент озеленения в границах земельного участка – 20 %	Не подлежат установлению
3	Проведение научных исследований		
4	Деловое управление		
5	Магазины*		
6	Общественное питание*		
7	Приюты для животных	Минимальные отступы зданий, строений, сооружений: – от границ земельного участка, граничащего с улично-дорожной сетью, – 5 м; – от границ земельного участка, граничащего с проездом, – 3 м; – от границ земельного участка – 3 м. Иные предельные параметры определяются в соответствии с СП 158.13330.2014 «Здания и помещения медицинских организаций. Правила проектирования»	Не подлежат установлению
8	Осуществление религиозных обрядов	Минимальные отступы зданий, строений, сооружений: – от границ земельного участка, граничащего с улично-дорожной сетью), – 5 м; – от границ земельного участка, граничащего	Не подлежат установлению

1	2	3	4
		с проездом, – 3 м; – от границ земельного участка – 3 м. Максимальный процент застройки в границах земельного участка – 50 %. Минимальный процент озеленения в границах земельного участка – 25 %. Иные предельные параметры не подлежат установлению. Для православных храмов определяются в соответствии с СП 391.1325800.2017 «Храмы православные. Правила проектирования»	
9	Обеспечение деятельности в области гидрометеорологии и смежных с ней областях	Минимальные отступы зданий, строений, сооружений: – от границ земельного участка, граничащего с улично-дорожной сетью), – 5 м; – от границ земельного участка, граничащего с проездом, – 3 м; – от границ земельного участка – 3 м. Иные предельные параметры не подлежат установлению	Не подлежат установлению
10	Служебные гаражи		
11	Автомобильные мойки		
12	Заправка транспортных средств		
13	Ремонт автомобилей		
14	Склад		
15	Складские площадки		

211. Для иных видов разрешенного использования земельных участков и объектов капитального строительства, не указанных в таблице 41, предельные (минимальные и (или) максимальные) размеры земельных участков и предельные параметры разрешенного строительства, реконструкции объектов капитального строительства не подлежат установлению и определяются на основании требований земельного и градостроительного законодательства, нормативов градостроительного проектирования, требований технических регламентов, положений национальных стандартов и сводов правил.

212. Минимальная площадь земельного участка допускается в размере не менее суммы площади, занимаемой существующим или размещаемым на его территории объектом капитального строительства, и требуемых площади озелененных территорий, площади для размещения машино-мест, проездов и иных необходимых в соответствии с настоящими Правилами и техническими регламентами вспомогательных объектов, предназначенных для его обслуживания и эксплуатации.

213. Ограничения использования земельных участков и объектов капитального строительства указаны в разделе IX настоящих Правил.

Глава 35. Градостроительный регламент. Зона инженерной инфраструктуры (И)

Зона инженерной инфраструктуры (И)

214. Зона инженерной инфраструктуры установлена для обеспечения правовых условий использования, строительства, реконструкции и эксплуатации строительства и реконструкции преимущественно объектов водоснабжения, объектов водоотведения, объектов теплоснабжения, объектов газоснабжения, объектов электроснабжения, объектов связи, объектов инженерной инфраструктуры иных видов, в том числе коридоров пропуска коммуникаций.

Перечень основных видов разрешенного использования земельных участков и объектов капитального строительства (И)

Таблица 42

№ п/п	Вид разрешенного использования земельного участка и объекта капитального строительства		Описание вида разрешенного использования земельного участка и объекта капитального строительства
	код	наименование	
1	2	3	4
1	3.1.1	Предоставление коммунальных услуг	Размещение зданий и сооружений, обеспечивающих поставку воды, тепла, электричества, газа, отвод канализационных стоков, очистку и уборку объектов недвижимости (котельных, водозаборов, очистных сооружений, насосных станций, водопроводов, линий электропередач, трансформаторных подстанций, газопроводов, линий связи, телефонных станций, канализаций, стоянок, гаражей и мастерских для обслуживания уборочной и аварийной техники, сооружений, необходимых для сбора и плавки снега)
2	3.9.1	Обеспечение деятельности в области гидрометеорологии и смежных с ней областях	Размещение объектов капитального строительства, предназначенных для наблюдений за физическими и химическими процессами, происходящими в окружающей среде, определения ее гидрометеорологических, агрометеорологических и гелиогеофизических характеристик, уровня загрязнения атмосферного воздуха, почв, водных объектов, в том числе по гидробиологическим показателям, и околоземного космического пространства, зданий и сооружений, используемых в области гидрометеорологии и смежных с ней областях (доплеровские метеорологические радиолокаторы, гидрологические посты и другие)
3	6.7	Энергетика	Размещение объектов гидроэнергетики, тепловых станций и других электростанций, размещение обслуживающих и вспомогательных для электростанций сооружений (золоотвалов, гидротехнических сооружений); размещение объектов электросетевого хозяйства, за исключением объектов энергетики, размещение которых предусмотрено содержанием вида разрешенного использования с кодом 3.1
4	6.8	Связь	Размещение объектов связи, радиовещания, телевидения, включая воздушные радиорелейные, надземные и подземные кабельные линии связи, линии радиофикации, антенные поля, усилительные пункты на кабельных линиях связи, инфраструктуру спутниковой связи и телерадиовещания,

1	2	3	4
			за исключением объектов связи, размещение которых предусмотрено содержанием видов разрешенного использования с кодами 3.1.1, 3.2.3
5	7.5	Трубопроводный транспорт	Размещение нефтепроводов, водопроводов, газопроводов и иных трубопроводов, а также иных зданий и сооружений, необходимых для эксплуатации названных трубопроводов
6	11.2	Специальное пользование водными объектами	Использование земельных участков, примыкающих к водным объектам способами, необходимыми для специального водопользования (забор водных ресурсов из поверхностных водных объектов, сброс сточных вод и (или) дренажных вод, проведение дноуглубительных, взрывных, буровых и других работ, связанных с изменением дна и берегов водных объектов)
7	11.3	Гидротехнические сооружения	Размещение гидротехнических сооружений, необходимых для эксплуатации водохранилищ (плотин, водосбросов, водозаборных, водовыпускных и других гидротехнических сооружений, судопропускных сооружений, рыбозащитных и рыбопропускных сооружений, берегозащитных сооружений)
8	4.9.2	Стоянка транспортных средств	Размещение стоянок (парковок) легковых автомобилей и других мототранспортных средств, в том числе мотоциклов, мотороллеров, мотоколясок, мопедов, скутеров, за исключением встроенных, пристроенных и встроенно-пристроенных стоянок
9	12.0	Земельные участки (территории) общего пользования	Земельные участки общего пользования. Содержание данного вида разрешенного использования включает в себя содержание видов разрешенного использования с кодами 12.0.1 – 12.0.2

Перечень условно разрешенных видов использования земельных участков и объектов капитального строительства (И)

Таблица 43

№ п/п	Вид разрешенного использования земельного участка и объекта капитального строительства		Описание вида разрешенного использования земельного участка и объекта капитального строительства
	код	наименование	
1	6.9	Склад*	Размещение сооружений, имеющих назначение по временному хранению, распределению и перевалке грузов (за исключением хранения стратегических запасов), не являющихся частями производственных комплексов, на которых был создан груз: промышленные базы, склады, погрузочные терминалы и доки, нефтехранилища и нефтеналивные станции, газовые хранилища и обслуживающие их газоконденсатные и газоперекачивающие станции, элеваторы и продовольственные склады, за исключением железнодорожных перевалочных складов
2	4.9.1.1	Заправка транспортных средств*	Размещение автозаправочных станций; размещение магазинов сопутствующей торговли, зданий для организации общественного питания в качестве объектов дорожного сервиса

*Установлен для применения в целях обеспечения основной функции зоны инженерной инфраструктуры.

215. Вспомогательные виды разрешенного использования земельных участков и объектов капитального строительства для зоны инженерной инфраструктуры не предусмотрены.

Предельные (минимальные и (или) максимальные) размеры земельных участков и предельные параметры разрешенного строительства, реконструкции объектов капитального строительства (И)

Таблица 44

№ п/п	Виды разрешенного использования земельных участков и объектов капитального строительства	Предельные параметры разрешенного строительства, реконструкции объектов капитального строительства	Предельные (минимальные и (или) максимальные) размеры земельных участков
1	Предоставление коммунальных услуг	Минимальные отступы зданий, строений, сооружений: – от красной линии улицы (границ земельного участка, граничащего с улично-дорожной сетью) – 5 м; – от красной линии проезда (границ земельного участка, граничащего с проездом) – 3 м; – от границ земельного участка – 3 м. Иные предельные параметры не подлежат установлению. Для линейных объектов предельные параметры определяются документацией по планировке территории с учетом СП 42.13330.2016 «Градостроительство. Планировка и застройка городских и сельских поселений. Актуализированная редакция СНиП 2.07.01-89*»	Не подлежат установлению
2	Склад	Минимальные отступы зданий, строений, сооружений: – от красной линии улицы (границ земельного участка, граничащего с улично-дорожной сетью) – 5 м; – от красной линии проезда (границ земельного участка, граничащего с проездом) – 3 м; – от границ земельного участка – 3 м. Иные предельные параметры не подлежат установлению	Не подлежат установлению
3	Обеспечение деятельности в области гидрометеорологии и смежных с ней областях		
4	Заправка транспортных средств		

216. Для иных видов разрешенного использования земельных участков и объектов капитального строительства, не указанных в таблице 44, предельные (минимальные и (или) максимальные) размеры земельных участков и предельные параметры разрешенного строительства, реконструкции объектов капитального строительства не подлежат установлению и определяются на основании требований земельного и градостроительного законодательства, нормативов градостроительного проектирования, требований технических регламентов, положений национальных стандартов и сводов правил.

217. Согласно статье 36 Градостроительного кодекса Российской Федерации на земельные участки в границах линейных объектов действие градостроительного регламента не распространяется. Использование земельных участков, на которые действие градостроительных регламентов

не распространяется, определяется уполномоченным органом в соответствии с действующим законодательством.

218. Ограничения использования земельных участков и объектов капитального строительства указаны в разделе IX настоящих Правил.

Глава 36. Градостроительные регламенты. Зоны транспортной инфраструктуры (Т)

Зона размещения объектов железнодорожного транспорта (Т-1)

219. Зона размещения объектов железнодорожного транспорта установлена для обеспечения правовых условий строительства, реконструкции и эксплуатации объектов, сооружений и коммуникаций железнодорожного транспорта, также допускается размещение обслуживающих объектов, обеспечивающих осуществление основной функции зоны.

Перечень основных видов разрешенного использования земельных участков и объектов капитального строительства (Т-1)

Таблица 45

№ п/п	Вид разрешенного использования земельного участка и объекта капитального строительства		Описание вида разрешенного использования земельного участка и объекта капитального строительства
	код	наименование	
1	2	3	4
1	7.1.1	Железнодорожные пути	Размещение железнодорожных путей
2	7.1.2	Обслуживание железнодорожных перевозок	Размещение зданий и сооружений, в том числе железнодорожных вокзалов и станций, а также устройств и объектов, необходимых для эксплуатации, содержания, строительства, реконструкции, ремонта наземных и подземных зданий, сооружений, устройств и других объектов железнодорожного транспорта; размещение погрузочно-разгрузочных площадок, прирельсовых складов (за исключением складов горюче-смазочных материалов и автозаправочных станций любых типов, а также складов, предназначенных для хранения опасных веществ и материалов, не предназначенных непосредственно для обеспечения железнодорожных перевозок) и иных объектов при условии соблюдения требований безопасности движения, установленных федеральными законами
3	3.1.1	Предоставление коммунальных услуг	Размещение зданий и сооружений, обеспечивающих поставку воды, тепла, электричества, газа, отвод канализационных стоков, очистку и уборку объектов недвижимости (котельных, водозаборов, очистных сооружений, насосных станций, водопроводов, линий электропередач, трансформаторных подстанций, газопроводов, линий связи, телефонных станций, канализаций, стоянок, гаражей и мастерских для обслуживания уборочной и аварийной техники, сооружений, необходимых для сбора и плавки снега)
4	6.7	Энергетика	Размещение объектов гидроэнергетики, тепловых станций и других электростанций, размещение обслуживающих и вспомогательных для электростанций сооружений (золоотвалов, гидротехнических сооружений);

1	2	3	4
			размещение объектов электросетевого хозяйства, за исключением объектов энергетики, размещение которых предусмотрено содержанием вида разрешенного использования с кодом 3.1
5	6.8	Связь	Размещение объектов связи, радиовещания, телевидения, включая воздушные радиорелейные, надземные и подземные кабельные линии связи, линии радиофикации, антенные поля, усилительные пункты на кабельных линиях связи, инфраструктуру спутниковой связи и телерадиовещания, за исключением объектов связи, размещение которых предусмотрено содержанием видов разрешенного использования с кодами 3.1.1, 3.2.3
6	6.9	Склад*	Размещение сооружений, имеющих назначение по временному хранению, распределению и перевалке грузов (за исключением хранения стратегических запасов), не являющихся частями производственных комплексов, на которых был создан груз: промышленные базы, склады, погрузочные терминалы и доки, нефтехранилища и нефтеналивные станции, газовые хранилища и обслуживающие их газоконденсатные и газоперекачивающие станции, элеваторы и продовольственные склады, за исключением железнодорожных перевалочных складов
7	6.9.1	Складские площадки*	Временное хранение, распределение и перевалка грузов (за исключением хранения стратегических запасов) на открытом воздухе
8	7.2.1	Размещение автомобильных дорог	Размещение автомобильных дорог за пределами населенных пунктов и технически связанных с ними сооружений, придорожных стоянок (парковок) транспортных средств в границах городских улиц и дорог, за исключением предусмотренных видами разрешенного использования с кодами 2.7.1, 4.9, 7.2.3, а также некапитальных сооружений, предназначенных для охраны транспортных средств; размещение объектов, предназначенных для размещения постов органов внутренних дел, ответственных за безопасность дорожного движения
9	8.3	Обеспечение внутреннего правопорядка	Размещение объектов капитального строительства, необходимых для подготовки и поддержания в готовности органов внутренних дел, Росгвардии и спасательных служб, в которых существует военизированная служба; размещение объектов гражданской обороны, за исключением объектов гражданской обороны, являющихся частями производственных зданий
10	12.0.2	Благоустройство территории	Размещение декоративных, технических, планировочных, конструктивных устройств, элементов озеленения, различных видов оборудования и оформления, малых архитектурных форм, некапитальных нестационарных строений и сооружений, информационных щитов и указателей, применяемых как составные части благоустройства территории, общественных туалетов
11	12.0.1	Улично-дорожная сеть	Размещение объектов улично-дорожной сети: автомобильных дорог, трамвайных путей и пешеходных тротуаров в границах населенных пунктов, пешеходных переходов, бульваров, площадей, проездов, велодорожек и объектов велотранспортной и инженерной инфраструктуры; размещение придорожных стоянок (парковок) транспортных средств в границах городских улиц и дорог, за исключением предусмотренных видами разрешенного использования с кодами 2.7.1, 4.9, 7.2.3, а также некапитальных сооружений, предназначенных для охраны транспортных средств

*Установлен для применения в целях обеспечения основной функции зоны размещения объектов железнодорожного транспорта.

Перечень условно разрешенных видов использования земельных участков и объектов капитального строительства (Т-1)

Таблица 46

№ п/п	Вид разрешенного использования земельного участка и объекта капитального строительства		Описание вида разрешенного использования земельного участка и объекта капитального строительства
	код	наименование	
1	4.4	Магазины*	Размещение объектов капитального строительства, предназначенных для продажи товаров, торговая площадь которых составляет до 500 кв. м
2	4.6	Общественное питание*	Размещение объектов капитального строительства в целях устройства мест общественного питания (рестораны, кафе, столовые, закусочные, бары)

*Установлен для применения в целях обеспечения основной функции зоны размещения объектов железнодорожного транспорта.

220. Вспомогательные виды разрешенного использования земельных участков и объектов капитального строительства для зоны размещения объектов железнодорожного транспорта не предусмотрены.

Предельные (минимальные и (или) максимальные) размеры земельных участков и предельные параметры разрешенного строительства, реконструкции объектов капитального строительства (Т-1)

Таблица 47

№ п/п	Виды разрешенного использования земельных участков и объектов капитального строительства	Предельные параметры разрешенного строительства, реконструкции объектов капитального строительства	Предельные (минимальные и (или) максимальные) размеры земельных участков
1	2	3	4
1	Обеспечение внутреннего правопорядка	Минимальные отступы зданий, строений, сооружений: – от красной линии улицы (границ земельного участка, граничащего с улично-дорожной сетью) – 5 м; – от красной линии проезда (границ земельного участка, граничащего с проездом) – 3 м; – от границ земельного участка – 3 м. Максимальный процент застройки в границах земельного участка – 70 %. Иные предельные параметры не подлежат установлению	Не подлежат установлению
2	Общественное питание	Минимальные отступы зданий, строений, сооружений: – от красной линии улицы (границ земельного участка, граничащего с улично-дорожной сетью) – 5 м; – от красной линии проезда (границ земельного участка, граничащего с проездом) – 3 м; – от границ земельного участка – 3 м. Предельная высота – 12 м.	Не подлежат установлению
3	Магазины		

1	2	3	4
		Максимальный процент застройки в границах земельного участка – 60 %. Минимальный процент озеленения в границах земельного участка – 20 %	
4	Обслуживание железнодорожных перевозок	Минимальные отступы зданий, строений, сооружений: – от красной линии улицы (границ земельного участка, граничащего с улично-дорожной сетью) – 5 м; – от красной линии проезда (границ земельного участка, граничащего с проездом) – 3 м; – от границ земельного участка – 3 м. Иные предельные параметры не подлежат установлению	Не подлежат установлению
5	Склад		
6	Складские площадки		
7	Предоставление коммунальных услуг	Минимальные отступы зданий, строений, сооружений: – от красной линии улицы (границ земельного участка, граничащего с улично-дорожной сетью) – 5 м; – от красной линии проезда (границ земельного участка, граничащего с проездом) – 3 м; – от границ земельного участка – 3 м. Иные предельные параметры не подлежат установлению. Для линейных объектов предельные параметры определяются документацией по планировке территории с учетом СП 42.13330.2016 «Градостроительство. Планировка и застройка городских и сельских поселений. Актуализированная редакция СНиП 2.07.01-89*»	Не подлежат установлению

221. Для иных видов разрешенного использования земельных участков и объектов капитального строительства, не указанных в таблице 47, предельные (минимальные и (или) максимальные) размеры земельных участков и предельные параметры разрешенного строительства, реконструкции объектов капитального строительства не подлежат установлению и определяются на основании требований земельного и градостроительного законодательства, нормативов градостроительного проектирования, требований технических регламентов, положений национальных стандартов и сводов правил.

222. Ограничения использования земельных участков и объектов капитального строительства указаны в разделе IX настоящих Правил.

Зона размещения объектов автомобильного транспорта (Т-2)

223. Зона размещения объектов автомобильного транспорта установлена для обеспечения правовых условий строительства, реконструкции и эксплуатации объектов автомобильного транспорта, перехватывающих стоянок, транспортно-пересадочных узлов, также допускается размещение обслуживающих объектов, обеспечивающих осуществление основной функции зоны.

Перечень основных видов разрешенного использования земельных участков и объектов капитального строительства (Т-2)

Таблица 48

№ п/п	Вид разрешенного использования земельного участка и объекта капитального строительства		Описание вида разрешенного использования земельного участка и объекта капитального строительства
	код	наименование	
1	2	3	4
1	7.2.1	Размещение автомобильных дорог	Размещение автомобильных дорог за пределами населенных пунктов и технически связанных с ними сооружений, придорожных стоянок (парковок) транспортных средств в границах городских улиц и дорог, за исключением предусмотренных видами разрешенного использования с кодами 2.7.1, 4.9, 7.2.3, а также некапитальных сооружений, предназначенных для охраны транспортных средств; размещение объектов, предназначенных для размещения постов органов внутренних дел, ответственных за безопасность дорожного движения
2	7.2.2	Обслуживание перевозок пассажиров	Размещение зданий и сооружений, предназначенных для обслуживания пассажиров, за исключением объектов капитального строительства, размещение которых предусмотрено содержанием вида разрешенного использования с кодом 7.6
3	7.2.3	Стоянки транспорта общего пользования	Размещение стоянок транспортных средств, осуществляющих перевозки людей по установленному маршруту
4	4.9	Служебные гаражи	Размещение постоянных или временных гаражей, стоянок для хранения служебного автотранспорта, используемого в целях осуществления видов деятельности, предусмотренных видами разрешенного использования с кодами 3.0, 4.0, а также для стоянки и хранения транспортных средств общего пользования, в том числе в депо
5	4.9.1.1	Заправка транспортных средств	Размещение автозаправочных станций; размещение магазинов сопутствующей торговли, зданий для организации общественного питания в качестве объектов дорожного сервиса
6	4.9.1.2	Обеспечение дорожного отдыха	Размещение зданий для предоставления гостиничных услуг в качестве дорожного сервиса (мотелей), а также размещение магазинов сопутствующей торговли, зданий для организации общественного питания в качестве объектов дорожного сервиса
7	4.9.1.3	Автомобильные мойки	Размещение автомобильных моек, а также размещение магазинов сопутствующей торговли
8	4.9.1.4	Ремонт автомобилей	Размещение мастерских, предназначенных для ремонта и обслуживания автомобилей, и прочих объектов дорожного сервиса, а также размещение магазинов сопутствующей торговли
9	4.9.2	Стоянка транспортных средств	Размещение стоянок (парковок) легковых автомобилей и других мототранспортных средств, в том числе мотоциклов, мотороллеров, мотоколясок, мопедов, скутеров, за исключением встроенных, пристроенных и встроенно-пристроенных стоянок
10	6.7	Энергетика	Размещение объектов гидроэнергетики, тепловых станций и других электростанций, размещение обслуживающих и вспомогательных для электростанций сооружений (золоотвалов, гидротехнических сооружений); размещение объектов электросетевого хозяйства, за исключением объектов энергетики, размещение которых предусмотрено содержанием вида разрешенного использования с кодом 3.1
11	6.8	Связь	Размещение объектов связи, радиовещания, телевидения, включая воздушные радиорелейные, надземные и подземные кабельные линии связи, линии радиофикации, антенные поля, усилительные пункты на кабельных линиях связи, инфраструктуру спутниковой связи и телерадиовещания, за исключением объектов связи, размещение которых

1	2	3	4
			предусмотрено содержанием видов разрешенного использования с кодами 3.1.1, 3.2.3
12	8.2	Охрана Государственной границы Российской Федерации	Размещение инженерных сооружений и заграждений, пограничных знаков, коммуникаций и других объектов, необходимых для обеспечения защиты и охраны Государственной границы Российской Федерации, устройство пограничных просек и контрольных полос, размещение зданий для размещения пограничных воинских частей и органов управления ими, а также для размещения пунктов пропуска через Государственную границу Российской Федерации
13	8.3	Обеспечение внутреннего правопорядка	Размещение объектов капитального строительства, необходимых для подготовки и поддержания в готовности органов внутренних дел, Росгвардии и спасательных служб, в которых существует военизированная служба; размещение объектов гражданской обороны, за исключением объектов гражданской обороны, являющихся частями производственных зданий
14	3.1.1	Предоставление коммунальных услуг	Размещение зданий и сооружений, обеспечивающих поставку воды, тепла, электричества, газа, отвод канализационных стоков, очистку и уборку объектов недвижимости (котельных, водозаборов, очистных сооружений, насосных станций, водопроводов, линий электропередач, трансформаторных подстанций, газопроводов, линий связи, телефонных станций, канализаций, стоянок, гаражей и мастерских для обслуживания уборочной и аварийной техники, сооружений, необходимых для сбора и плавки снега)
15	9.3	Историко-культурная деятельность	Сохранение и изучение объектов культурного наследия народов Российской Федерации (памятников истории и культуры), в том числе: объектов археологического наследия, достопримечательных мест, мест бытования исторических промыслов, производств исторических поселений, недействующих военных и гражданских захоронений, объектов культурного наследия, хозяйственная деятельность, являющаяся историческим промыслом или ремеслом, а также хозяйственная деятельность, обеспечивающая познавательный туризм
16	12.0	Земельные участки (территории) общего пользования	Земельные участки общего пользования. Содержание данного вида разрешенного использования включает в себя содержание видов разрешенного использования с кодами 12.0.1 – 12.0.2

Перечень условно разрешенных видов использования земельных участков и объектов капитального строительства (Т-2)

Таблица 49

№ п/п	Вид разрешенного использования земельного участка и объекта капитального строительства		Описание вида разрешенного использования земельного участка и объекта капитального строительства
	код	наименование	
1	4.1	Деловое управление*	Размещение объектов капитального строительства с целью: размещения объектов управленческой деятельности, не связанной с государственным или муниципальным управлением и оказанием услуг, а также с целью обеспечения совершения сделок, не требующих передачи товара в момент их совершения между организациями, в том числе биржевая деятельность (за исключением банковской и страховой деятельности)
2	4.4	Магазины*	Размещение объектов капитального строительства, предназначенных для продажи товаров, торговая площадь которых составляет до 5000 кв. м
3	4.6	Общественное питание*	Размещение объектов капитального строительства в целях устройства мест общественного питания (рестораны, кафе, столовые, закусочные, бары)
4	6.9	Склад*	Размещение сооружений, имеющих назначение по временному

			хранению, распределению и перевалке грузов (за исключением хранения стратегических запасов), не являющихся частями производственных комплексов, на которых был создан груз: промышленные базы, склады, погрузочные терминалы и доки, нефтехранилища и нефтеналивные станции, газовые хранилища и обслуживающие их газоконденсатные и газоперекачивающие станции, элеваторы и продовольственные склады, за исключением железнодорожных перевалочных складов

*Установлен для применения в целях обеспечения основной функции зоны размещения объектов автомобильного транспорта.

224. Вспомогательные виды разрешенного использования земельных участков и объектов капитального строительства для зоны размещения автомобильного транспорта не предусмотрены.

Предельные (минимальные и (или) максимальные) размеры земельных участков и предельные параметры разрешенного строительства, реконструкции объектов капитального строительства (Т-2)

Таблица 50

№ п/п	Виды разрешенного использования земельных участков и объектов капитального строительства	Предельные параметры разрешенного строительства, реконструкции объектов капитального строительства	Предельные (минимальные и (или) максимальные) размеры земельных участков
1	2	3	4
1	Предоставление коммунальных услуг	Минимальные отступы зданий, строений, сооружений: – от красной линии улицы (границ земельного участка, граничащего с улично-дорожной сетью) – 5 м; – от красной линии проезда (границ земельного участка, граничащего с проездом) – 3 м; – от границ земельного участка – 3 м. Иные предельные параметры не подлежат установлению. Для линейных объектов предельные параметры определяются документацией по планировке территории с учетом СП 42.13330.2016 «Градостроительство. Планировка и застройка городских и сельских поселений. Актуализированная редакция СНиП 2.07.01-89*»	Не подлежат установлению
2	Общественное питание	Минимальные отступы зданий, строений, сооружений: – от красной линии улицы (границ земельного участка, граничащего с улично-дорожной сетью) – 5 м; – от красной линии проезда (границ земельного участка, граничащего с проездом) – 3 м; – от границ земельного участка – 3 м. Предельная высота – 12 м. Максимальный процент застройки в границах земельного участка – 60 %. Минимальный процент озеленения в границах земельного участка – 20 %	Не подлежат установлению
3	Деловое управление		
4	Магазины		
5	Обеспечение дорожного отдыха		
6	Обслуживание	Минимальные отступы зданий, строений,	Не подлежат установлению

1	2	3	4
	перевозок пассажиров	сооружений: – от красной линии улицы (границ земельного участка, граничащего с улично-дорожной сетью) – 5 м; – от красной линии проезда (границ земельного участка, граничащего с проездом) – 3 м. Иные предельные параметры не подлежат установлению	
7	Автомобильные мойки		
8	Заправка транспортных средств		
9	Ремонт автомобилей		
10	Служебные гаражи	Минимальные отступы зданий, строений, сооружений: – от красной линии улицы (границ земельного участка, граничащего с улично-дорожной сетью) – 5 м; – от красной линии проезда (границ земельного участка, граничащего с проездом) – 3 м; – от границ земельного участка – 3 м. Иные предельные параметры не подлежат установлению	Не подлежат установлению
11	Склад		
12	Обеспечение внутреннего правопорядка	Минимальные отступы зданий, строений, сооружений: – от красной линии улицы (границ земельного участка, граничащего с улично-дорожной сетью) – 5 м; – от красной линии проезда (границ земельного участка, граничащего с проездом) – 3 м; – от границ земельного участка – 3 м. Максимальный процент застройки в границах земельного участка – 80 %. Иные предельные параметры не подлежат установлению	Не подлежат установлению

225. Для иных видов разрешенного использования земельных участков и объектов капитального строительства, не указанных в таблице 50, предельные (минимальные и (или) максимальные) размеры земельных участков и предельные параметры разрешенного строительства, реконструкции объектов капитального строительства не подлежат установлению и определяются на основании требований земельного и градостроительного законодательства, нормативов градостроительного проектирования, требований технических регламентов, положений национальных стандартов и сводов правил.

226. Ограничения использования земельных участков и объектов капитального строительства указаны в разделе IX настоящих Правил.

Зона размещения объектов водного транспорта (Т-3)

227. Зона размещения объектов водного транспорта установлена для обеспечения правовых условий строительства, реконструкции и эксплуатации объектов и сооружений водного транспорта, также допускается размещение обслуживающих объектов, обеспечивающих осуществление основной функции зоны.

Перечень основных видов разрешенного использования земельных участков и объектов капитального строительства (Т-3)

Таблица 51

№ п/п	Вид разрешенного использования земельного участка и объекта капитального строительства		Описание вида разрешенного использования земельного участка и объекта капитального строительства
	код	наименование	
1	2	3	4
1	7.3	Водный транспорт	Размещение искусственно созданных для судоходства внутренних водных путей, размещение объектов капитального строительства внутренних водных путей, размещение объектов капитального строительства морских портов, размещение объектов капитального строительства, в том числе морских и речных портов, причалов, пристаней, гидротехнических сооружений, навигационного оборудования и других объектов, необходимых для обеспечения судоходства и водных перевозок, заправки водного транспорта
2	5.4	Причалы для маломерных судов	Размещение сооружений, предназначенных для причаливания, хранения и обслуживания яхт, катеров, лодок и других маломерных судов
3	11.1	Общее пользование водными объектами	Использование земельных участков, примыкающих к водным объектам способами, необходимыми для осуществления общего водопользования (водопользования, осуществляемого гражданами для личных нужд, а также забор (изъятие) водных ресурсов для целей питьевого и хозяйственно-бытового водоснабжения, купание, использование маломерных судов, водных мотоциклов и других технических средств, предназначенных для отдыха на водных объектах, водопой, если соответствующие запреты не установлены законодательством)
4	11.2	Специальное пользование водными объектами	Использование земельных участков, примыкающих к водным объектам способами, необходимыми для специального водопользования (забор водных ресурсов из поверхностных водных объектов, сброс сточных вод и (или) дренажных вод, проведение дноуглубительных, взрывных, буровых и других работ, связанных с изменением дна и берегов водных объектов)
5	11.3	Гидротехнические сооружения	Размещение гидротехнических сооружений, необходимых для эксплуатации водохранилищ (плотин, водосбросов, водозаборных, водовыпускных и других гидротехнических сооружений, судопропускных сооружений, рыбозащитных и рыбопропускных сооружений, берегозащитных сооружений)
6	3.1.1	Предоставление коммунальных услуг	Размещение зданий и сооружений, обеспечивающих поставку воды, тепла, электричества, газа, отвод канализационных стоков, очистку и уборку объектов недвижимости (котельных, водозаборов, очистных сооружений, насосных станций, водопроводов, линий электропередач, трансформаторных подстанций, газопроводов, линий связи, телефонных станций, канализаций, стоянок, гаражей и мастерских для обслуживания уборочной и аварийной техники, сооружений, необходимых для сбора и плавки снега)
7	6.8	Связь	Размещение объектов связи, радиовещания, телевидения, включая воздушные радиорелейные, надземные и подземные кабельные линии связи, линии радиофикации, антенные поля, усилительные пункты на кабельных линиях связи, инфраструктуру спутниковой связи и телерадиовещания, за исключением объектов связи, размещение которых предусмотрено содержанием вида разрешенного использования

1	2	3	4
8	4.9.2	Стоянка транспортных средств*	Размещение стоянок (парковок) легковых автомобилей и других мототранспортных средств, в том числе мотоциклов, мотороллеров, мотоколясок, мопедов, скутеров, за исключением встроенных, пристроенных и встроенно-пристроенных стоянок
9	12.0	Земельные участки (территории) общего пользования	Земельные участки общего пользования. Содержание данного вида разрешенного использования включает в себя содержание видов разрешенного использования с кодами 12.0.1 – 12.0.2

*Установлен для применения в целях обеспечения основной функции зоны размещения объектов водного транспорта.

Перечень условно разрешенных видов использования земельных участков и объектов капитального строительства (Т-3)

Таблица 52

№ п/п	Вид разрешенного использования земельного участка и объекта капитального строительства		Описание вида разрешенного использования земельного участка и объекта капитального строительства
	код	наименование	
1	4.6	Общественное питание*	Размещение объектов капитального строительства в целях устройства мест общественного питания (рестораны, кафе, столовые, закусочные, бары)
2	4.4	Магазины*	Размещение объектов капитального строительства, предназначенных для продажи товаров, торговая площадь которых составляет до 500 кв. м

*Установлен для применения в целях обеспечения основной функции зоны размещения объектов водного транспорта.

228. Вспомогательные виды разрешенного использования земельных участков и объектов капитального строительства для зоны размещения объектов водного транспорта не предусмотрены.

Предельные (минимальные и (или) максимальные) размеры земельных участков и предельные параметры разрешенного строительства, реконструкции объектов капитального строительства (Т-3)

Таблица 53

№ п/п	Виды разрешенного использования земельных участков и объектов капитального строительства	Предельные параметры разрешенного строительства, реконструкции объектов капитального строительства	Предельные (минимальные и (или) максимальные) размеры земельных участков
1	2	3	4
1	Предоставление коммунальных услуг	Минимальные отступы зданий, строений, сооружений: – от границ земельного участка, граничащего с улично-дорожной сетью, – 5 м; – от границ земельного участка, граничащего с проездом, – 3 м; – от границ земельного участка – 3 м. Иные предельные параметры не подлежат установлению. Для линейных объектов предельные параметры определяются документацией	Не подлежат установлению

1	2	3	4
		по планировке территории с учетом СП 42.13330.2016 «Градостроительство. Планировка и застройка городских и сельских поселений. Актуализированная редакция СНиП 2.07.01-89*»	
2	Общественное питание	Минимальные отступы зданий, строений, сооружений: – от границ земельного участка, граничащего с улично-дорожной сетью, – 5 м; – от границ земельного участка, граничащего с проездом, – 3 м; – от границ земельного участка – 3 м. Предельная высота – 12 м. Максимальный процент застройки в границах земельного участка – 60 %. Минимальный процент озеленения в границах земельного участка – 20 %	Не подлежат установлению
3	Магазины		

229. Предельные размеры земельных участков и предельные параметры разрешенного строительства, реконструкции объектов капитального строительства, не отраженные в таблице 53, не подлежат установлению и определяются на основании требований земельного и градостроительного законодательства, нормативов градостроительного проектирования, требований технических регламентов, положений национальных стандартов и сводов правил.

230. Ограничения использования земельных участков и объектов капитального строительства указаны в разделе IX настоящих Правил.

Глава 37. Градостроительные регламенты. Зоны специального назначения (Сп)

Зона специального назначения, связанная с захоронениями (Сп-1)

231. Зона специального назначения, связанная с захоронениями, установлена для обеспечения правовых условий строительства, реконструкции и эксплуатации объектов обслуживания, связанных с целевым назначением зоны: захоронением (для действующих кладбищ), размещением колумбариев (для действующих кладбищ), мемориальных комплексов, домов траурных обрядов, бюро похоронного обслуживания, крематориев (для действующих кладбищ), конфессиональных объектов, коммунального обслуживания.

Перечень основных видов разрешенного использования земельных участков и объектов капитального строительства (Сп-1)

Таблица 54

№ п/п	Вид разрешенного использования земельного участка и объекта капитального строительства		Описание вида разрешенного использования земельного участка и объекта капитального строительства
	код	наименование	
1	2	3	4
1	12.1	Ритуальная деятельность	Размещение кладбищ, крематориев и мест захоронения; размещение соответствующих культовых сооружений;

1	2	3	4
			осуществление деятельности по производству продукции ритуально-обрядового назначения
2	3.7.1	Осуществление религиозных обрядов	Размещение зданий и сооружений, предназначенных для совершения религиозных обрядов и церемоний (в том числе церкви, соборы, храмы, часовни, мечети, молельные дома, синагоги)
3	3.1.1	Предоставление коммунальных услуг	Размещение зданий и сооружений, обеспечивающих поставку воды, тепла, электричества, газа, отвод канализационных стоков, очистку и уборку объектов недвижимости (котельных, водозаборов, очистных сооружений, насосных станций, водопроводов, линий электропередач, трансформаторных подстанций, газопроводов, линий связи, телефонных станций, канализаций, стоянок, гаражей и мастерских для обслуживания уборочной, и аварийной техники, сооружений, необходимых для сбора и плавки снега)
4	4.9.2	Стоянка транспортных средств*	Размещение стоянок (парковок) легковых автомобилей и других мототранспортных средств, в том числе мотоциклов, мотороллеров, мотоколясок, мопедов, скутеров, за исключением встроенных, пристроенных и встроенно-пристроенных стоянок
5	9.3	Историко-культурная деятельность	Сохранение и изучение объектов культурного наследия народов Российской Федерации (памятников истории и культуры), в том числе: объектов археологического наследия, достопримечательных мест, мест бытования исторических промыслов, производств исторических поселений, недействующих военных и гражданских захоронений, объектов культурного наследия, хозяйственная деятельность, являющаяся историческим промыслом или ремеслом, а также хозяйственная деятельность, обеспечивающая познавательный туризм
6	12.0.2	Благоустройство территории	Размещение декоративных, технических, планировочных, конструктивных устройств, элементов озеленения, различных видов оборудования и оформления, малых архитектурных форм, некапитальных нестационарных строений и сооружений, информационных щитов и указателей, применяемых как составные части благоустройства территории, общественных туалетов
7	12.0.1	Улично-дорожная сеть	Размещение объектов улично-дорожной сети: автомобильных дорог, трамвайных путей и пешеходных тротуаров в границах населенных пунктов, пешеходных переходов, бульваров, площадей, проездов, велодорожек и объектов велотранспортной и инженерной инфраструктуры; размещение придорожных стоянок (парковок) транспортных средств в границах городских улиц и дорог, за исключением предусмотренных видами разрешенного использования с кодами 2.7.1, 4.9, 7.2.3, а также некапитальных сооружений, предназначенных для охраны транспортных средств

*Установлен для применения в целях обеспечения основной функции зоны специального назначения, связанной с захоронениями.

Перечень условно разрешенных видов использования земельных участков и объектов капитального строительства (Сп-1)

Таблица 55

№ п/п	Вид разрешенного использования земельного участка и объекта капитального строительства		Описание вида разрешенного использования земельного участка и объекта капитального строительства
	код	наименование	
1	2	3	4
1	4.4	Магазины*	Размещение объектов капитального строительства, предназначенных для продажи товаров, торговая площадь которых составляет до 50 кв. м

1	2	3	4
2	3.3	Бытовое обслуживание*	Размещение объектов капитального строительства, предназначенных для оказания населению или организациям бытовых услуг (мастерские мелкого ремонта, ателье, бани, парикмахерские, прачечные, химчистки, похоронные бюро)

*Установлен для применения в целях обеспечения основной функции зоны специального назначения, связанной с захоронениями.

232. Вспомогательные виды разрешенного использования земельных участков и объектов капитального строительства для зоны специального назначения, связанной с захоронениями, не предусмотрены.

Предельные (минимальные и (или) максимальные) размеры земельных участков и предельные параметры разрешенного строительства, реконструкции объектов капитального строительства (Сп-1)

Таблица 56

№ п/п	Виды разрешенного использования земельных участков и объектов капитального строительства	Предельные параметры разрешенного строительства, реконструкции объектов капитального строительства	Предельные (минимальные и (или) максимальные) размеры земельных участков
1	2	3	4
1	Ритуальная деятельность	Не подлежат установлению	Минимальный размер земельного участка не подлежит установлению. Максимальный размер земельного участка – 40 га
2	Осуществление религиозных обрядов	Минимальные отступы зданий, строений, сооружений: – от красной линии улицы (границ земельного участка, граничащего с улично-дорожной сетью) – 5 м; – от красной линии проезда (границ земельного участка, граничащего с проездом) – 3 м; – от границ земельного участка – 3 м. Иные предельные параметры не подлежат установлению. Для православных храмов определяются в соответствии с СП 391.1325800.2017 «Храмы православные. Правила проектирования»	Не подлежат установлению
3	Предоставление коммунальных услуг	Минимальные отступы зданий, строений, сооружений: – от красной линии улицы (границ земельного участка, граничащего с улично-дорожной сетью) – 5 м; – от красной линии проезда (границ земельного участка, граничащего с проездом) – 3 м; – от границ земельного участка – 3 м. Иные предельные параметры не подлежат установлению. Для линейных объектов предельные параметры определяются документацией	Не подлежат установлению

1	2	3	4
		по планировке территории с учетом СП 42.13330.2016 «Градостроительство. Планировка и застройка городских и сельских поселений. Актуализированная редакция СНиП 2.07.01-89*»	
4	Магазины	Минимальные отступы зданий, строений, сооружений: – от красной линии улицы (границ земельного участка, граничащего с улично-дорожной сетью) – 5 м; – от красной линии проезда (границ земельного участка, граничащего с проездом) – 3 м; – от границ земельного участка – 3 м. Предельная высота – 12 м. Максимальный процент застройки в границах земельного участка – 60 %. Минимальный процент озеленения в границах земельного участка – 20 %	Не подлежат установлению
5	Бытовое обслуживание		

233. Для иных видов разрешенного использования земельных участков и объектов капитального строительства, не указанных в таблице 56, предельные (минимальные и (или) максимальные) размеры земельных участков и предельные параметры разрешенного строительства, реконструкции объектов капитального строительства не подлежат установлению и определяются на основании требований земельного и градостроительного законодательства, нормативов градостроительного проектирования, требований технических регламентов, положений национальных стандартов и сводов правил.

234. Ограничения использования земельных участков и объектов капитального строительства указаны в разделе IX настоящих Правил.

Зона специального назначения, связанная с размещением государственных объектов (Сп-2)

235. Зона специального назначения, связанная с размещением государственных объектов, установлена для обеспечения правовых условий использования, строительства, реконструкции и эксплуатации режимных объектов, в отношении которых устанавливаются особые условия.

Перечень основных видов разрешенного использования земельных участков и объектов капитального строительства (Сп-2)

Таблица 57

№ п/п	Вид разрешенного использования земельного участка и объекта капитального строительства		Описание вида разрешенного использования земельного участка и объекта капитального строительства
	код	наименование	
1	2	3	4
1	8.0	Обеспечение обороны	Размещение объектов капитального строительства, необходимых

1	2	3	4
		и безопасности	для подготовки и поддержания в боевой готовности Вооруженных Сил Российской Федерации, других войск, воинских формирований и органов управлений ими (размещение военных организаций, внутренних войск, учреждений и других объектов, дислокация войск и сил флота), проведение воинских учений и других мероприятий, направленных на обеспечение боевой готовности воинских частей; размещение зданий военных училищ, военных институтов, военных университетов, военных академий; размещение объектов, обеспечивающих осуществление таможенной деятельности
2	8.1	Обеспечение вооруженных сил	Размещение объектов капитального строительства, предназначенных для разработки, испытания, производства ремонта или уничтожения вооружения, техники военного назначения и боеприпасов; обустройство земельных участков в качестве испытательных полигонов, мест уничтожения вооружения и захоронения отходов, возникающих в связи с использованием, производством, ремонтом или уничтожением вооружений или боеприпасов; размещение объектов капитального строительства, необходимых для создания и хранения запасов материальных ценностей в государственном и мобилизационном резервах (хранилища, склады и другие объекты); размещение объектов, для обеспечения безопасности которых были созданы закрытые административно-территориальные образования
3	8.2	Охрана Государственной границы Российской Федерации	Размещение инженерных сооружений и заграждений, пограничных знаков, коммуникаций и других объектов, необходимых для обеспечения защиты и охраны Государственной границы Российской Федерации, устройство пограничных просек и контрольных полос, размещение зданий для размещения пограничных воинских частей и органов управления ими, а также для размещения пунктов пропуска через Государственную границу Российской Федерации
4	7.4	Воздушный транспорт	Размещение аэродромов, вертолетных площадок (вертодромов), обустройство мест для приводнения и причаливания гидросамолетов, размещение радиотехнического обеспечения полетов и прочих объектов, необходимых для взлета и приземления (приводнения) воздушных судов, размещение аэропортов (аэровокзалов) и иных объектов, необходимых для посадки и высадки пассажиров и их сопутствующего обслуживания и обеспечения их безопасности, а также размещение объектов, необходимых для погрузки, разгрузки и хранения грузов, перемещаемых воздушным путем; размещение объектов, предназначенных для технического обслуживания и ремонта воздушных судов
5	6.8	Связь	Размещение объектов связи, радиовещания, телевидения, включая воздушные радиорелейные, надземные и подземные кабельные линии связи, линии радиофикации, антенные поля, усилительные пункты на кабельных линиях связи, инфраструктуру спутниковой связи и телерадиовещания, за исключением объектов связи, размещение которых предусмотрено содержанием видов разрешенного использования с кодами 3.1.1, 3.2.3
6	8.3	Обеспечение внутреннего правопорядка	Размещение объектов капитального строительства, необходимых для подготовки и поддержания в готовности органов внутренних дел, Росгвардии и спасательных служб, в которых существует военизированная служба; размещение объектов гражданской

1	2	3	4
			обороны, за исключением объектов гражданской обороны, являющихся частями производственных зданий
7	8.4	Обеспечение деятельности по исполнению наказаний	Размещение объектов капитального строительства для создания мест лишения свободы (следственные изоляторы, тюрьмы, поселения)
8	3.1.1	Предоставление коммунальных услуг	Размещение зданий и сооружений, обеспечивающих поставку воды, тепла, электричества, газа, отвод канализационных стоков, очистку и уборку объектов недвижимости (котельных, водозаборов, очистных сооружений, насосных станций, водопроводов, линий электропередач, трансформаторных подстанций, газопроводов, линий связи, телефонных станций, канализаций, стоянок, гаражей и мастерских для обслуживания уборочной и аварийной техники, сооружений, необходимых для сбора и плавки снега)
9	12.0.2	Благоустройство территории	Размещение декоративных, технических, планировочных, конструктивных устройств, элементов озеленения, различных видов оборудования и оформления, малых архитектурных форм, некапитальных нестационарных строений и сооружений, информационных щитов и указателей, применяемых как составные части благоустройства территории, общественных туалетов
10	12.0.1	Улично-дорожная сеть	Размещение объектов улично-дорожной сети: автомобильных дорог, трамвайных путей и пешеходных тротуаров в границах населенных пунктов, пешеходных переходов, бульваров, площадей, проездов, велодорожек и объектов велотранспортной и инженерной инфраструктуры; размещение придорожных стоянок (парковок) транспортных средств в границах городских улиц и дорог, за исключением предусмотренных видами разрешенного использования с кодами 2.7.1, 4.9, 7.2.3, а также некапитальных сооружений, предназначенных для охраны транспортных средств

236. Условно разрешенные виды и вспомогательные виды разрешенного использования земельных участков и объектов капитального строительства для зоны специального назначения, связанной с размещением государственных объектов, не предусмотрены.

Предельные (минимальные и (или) максимальные) размеры земельных участков и предельные параметры разрешенного строительства, реконструкции объектов капитального строительства (Сп-2)

Таблица 58

№ п/п	Виды разрешенного использования земельных участков и объектов капитального строительства	Предельные параметры разрешенного строительства, реконструкции объектов капитального строительства	Предельные (минимальные и (или) максимальные) размеры земельных участков
1	2	3	4
1	Обеспечение внутреннего правопорядка	Минимальные отступы зданий, строений, сооружений: – от красной линии улицы (границ земельного участка, граничащего с улично-дорожной сетью) – 5 м;	Не подлежат установлению

1	2	3	4
		– от красной линии проезда (границ земельного участка, граничащего с проездом) – 3 м; – от границ земельного участка – 3 м. Максимальный процент застройки в границах земельного участка – 80 %. Иные предельные параметры не подлежат установлению	
2	Предоставление коммунальных услуг	Минимальные отступы зданий, строений, сооружений: – от красной линии улицы (границ земельного участка, граничащего с улично-дорожной сетью) – 5 м; – от красной линии проезда (границ земельного участка, граничащего с проездом) – 3 м; – от границ земельного участка – 3 м. Иные предельные параметры не подлежат установлению. Для линейных объектов предельные параметры определяются документацией по планировке территории с учетом СП 42.13330.2016 «Градостроительство. Планировка и застройка городских и сельских поселений. Актуализированная редакция СНиП 2.07.01-89*»	Не подлежат установлению

237. Для иных видов разрешенного использования земельных участков и объектов капитального строительства, не указанных в таблице 58, предельные (минимальные и (или) максимальные) размеры земельных участков и предельные параметры разрешенного строительства, реконструкции объектов капитального строительства не подлежат установлению.

238. Ограничения использования земельных участков и объектов капитального строительства указаны в разделе IX настоящих Правил.

239. Порядок использования режимных территорий устанавливается нормативными правовыми актами Российской Федерации.

Зона объектов обращения с отходами (Сп-3)

240. Зона объектов обращения с отходами выделена для обеспечения правовых условий градостроительного использования территорий для размещения, хранения, обработки, утилизации и обезвреживания отходов производства и потребления, медицинских отходов, биологических отходов (полигоны захоронения твердых коммунальных отходов, промышленных отходов, биологических отходов (в том числе скотомогильники), объекты обращения с радиоактивными отходами и иные объекты обращения с отходами).

Перечень основных видов разрешенного использования земельных участков и объектов капитального строительства (Сп-3)

Таблица 59

№ п/п	Вид разрешенного использования земельного участка и объекта капитального строительства		Описание вида разрешенного использования земельного участка и объекта капитального строительства
	код	наименование	
1	12.2	Специальная деятельность	Размещение, хранение, захоронение, утилизация, накопление, обработка, обезвреживание отходов производства и потребления, медицинских отходов, биологических отходов, радиоактивных отходов, веществ, разрушающих озоновый слой, а также размещение объектов размещения отходов, захоронения, хранения, обезвреживания таких отходов (скотомогильников, мусоросжигательных и мусороперерабатывающих заводов, полигонов по захоронению и сортировке бытового мусора и отходов, мест сбора вещей для их вторичной переработки)
2	7.2.1	Размещение автомобильных дорог	Размещение автомобильных дорог за пределами населенных пунктов и технически связанных с ними сооружений, придорожных стоянок (парковок) транспортных средств в границах городских улиц и дорог, за исключением предусмотренных видами разрешенного использования с кодами 2.7.1, 4.9, 7.2.3, а также некапитальных сооружений, предназначенных для охраны транспортных средств; размещение объектов, предназначенных для размещения постов органов внутренних дел, ответственных за безопасность дорожного движения
3	3.1.1	Предоставление коммунальных услуг	Размещение зданий и сооружений, обеспечивающих поставку воды, тепла, электричества, газа, отвод канализационных стоков, очистку и уборку объектов недвижимости (котельных, водозаборов, очистных сооружений, насосных станций, водопроводов, линий электропередач, трансформаторных подстанций, газопроводов, линий связи, телефонных станций, канализаций, стоянок, гаражей и мастерских для обслуживания уборочной и аварийной техники, сооружений, необходимых для сбора и плавки снега)
4	12.0.2	Благоустройство территории	Размещение декоративных, технических, планировочных, конструктивных устройств, элементов озеленения, различных видов оборудования и оформления, малых архитектурных форм, некапитальных нестационарных строений и сооружений, информационных щитов и указателей, применяемых как составные части благоустройства территории, общественных туалетов

241. Условно разрешенные виды и вспомогательные виды разрешенного использования земельных участков и объектов капитального строительства для зоны объектов обращения с отходами не предусмотрены.

242. Предельные (минимальные и (или) максимальные) размеры земельных участков и предельные параметры разрешенного строительства, реконструкции объектов капитального строительства не подлежат установлению и определяются на основании требований земельного и градостроительного законодательства, нормативов градостроительного проектирования, требований технических регламентов, положений национальных стандартов и сводов правил.

243. Параметры разрешенного строительства, реконструкции объектов капитального строительства определяются в соответствии со специальными нормативами в сфере обращения с отходами, в том числе: СанПиН 2.2.1/2.1.1.1200-03; Федеральным законом от 24 июня 1998 года № 89-ФЗ «Об отходах производства и потребления».

244. Ограничения использования земельных участков и объектов капитального строительства указаны в разделе IX настоящих Правил.

Зона озелененных территорий специального назначения (Сп-4)

245. Зона озелененных территорий специального назначения установлена для организации и благоустройства санитарно-защитных зон в соответствии с действующими нормативами.

Перечень основных видов разрешенного использования земельных участков и объектов капитального строительства (Сп-4)

Таблица 60

№ п/п	Вид разрешенного использования земельного участка и объекта капитального строительства		Описание вида разрешенного использования земельного участка и объекта капитального строительства
	код	наименование	
1	3.1.1	Предоставление коммунальных услуг	Размещение зданий и сооружений, обеспечивающих поставку воды, тепла, электричества, газа, отвод канализационных стоков, очистку и уборку объектов недвижимости (котельных, водозаборов, очистных сооружений, насосных станций, водопроводов, линий электропередач, трансформаторных подстанций, газопроводов, линий связи, телефонных станций, канализаций, стоянок, гаражей и мастерских для обслуживания уборочной и аварийной техники, сооружений, необходимых для сбора и плавки снега)
2	9.1	Охрана природных территорий	Сохранение отдельных естественных качеств окружающей природной среды путем ограничения хозяйственной деятельности в данной зоне, в частности: создание и уход за запретными полосами, создание и уход за защитными лесами, в том числе городскими лесами, лесами в лесопарках, и иная хозяйственная деятельность, разрешенная в защитных лесах, соблюдение режима использования природных ресурсов в заказниках, сохранение свойств земель, являющихся особо ценными
3	10.4	Резервные леса	Деятельность, связанная с охраной лесов
4	12.0	Земельные участки (территории) общего пользования	Земельные участки общего пользования. Содержание данного вида разрешенного использования включает в себя содержание видов разрешенного использования с кодами 12.0.1 – 12.0.2

246. Условно разрешенные виды и вспомогательные виды разрешенного использования земельных участков и объектов капитального строительства для зоны озелененных территорий специального назначения не предусмотрены.

247. Предельные размеры земельных участков и предельные параметры разрешенного строительства, реконструкции объектов капитального строительства не подлежат установлению и определяются на основании

требований земельного и градостроительного законодательства, нормативов градостроительного проектирования, требований технических регламентов, положений национальных стандартов и сводов правил.

248. Ограничения использования земельных участков и объектов капитального строительства указаны в разделе IX настоящих Правил.

Глава 38. Градостроительные регламенты. Зоны сельскохозяйственного использования (Сх)

Зона сельскохозяйственных угодий в составе земель сельскохозяйственного назначения (Сх-1)

249. Зона сельскохозяйственных угодий в составе земель сельскохозяйственного назначения установлена для обеспечения правовых условий формирования и использования территорий, занятых сельскохозяйственными угодьями – пашнями, сенокосами, пастбищами, залежами, занятых многолетними насаждениями (садами, виноградниками и другими).

250. Градостроительные регламенты для сельскохозяйственных угодий в составе земель сельскохозяйственного назначения не устанавливаются в соответствии с положениями части 6 статьи 36 Градостроительного кодекса Российской Федерации.

251. Использование земельных участков в границах зоны определяется уполномоченным органом исполнительной власти Калининградской области в соответствии с федеральными законами.

Зона, занятая объектами сельскохозяйственного назначения и предназначенная для ведения сельского хозяйства, садоводства, личного подсобного хозяйства, развития объектов сельскохозяйственного назначения из земель сельскохозяйственного назначения (Сх-2)

252. Зона, занятая объектами сельскохозяйственного назначения и предназначенная для ведения сельского хозяйства, садоводства, личного подсобного хозяйства, развития объектов сельскохозяйственного назначения из земель сельскохозяйственного назначения, установлена для обеспечения правовых условий строительства, реконструкции и эксплуатации объектов сельскохозяйственного назначения и предназначена для ведения сельского хозяйства, садоводства, для ведения личного подсобного хозяйства, осуществления хозяйственной деятельности, связанной с разведением и (или) содержанием объектов рыбоводства, разведением сельскохозяйственных животных, для размещения зданий и сооружений, используемых для хранения и переработки сельскохозяйственной продукции, содержания и разведения животных, осуществления научной и селекционной работы.

Перечень основных видов разрешенного использования земельных участков и объектов капитального строительства (Сх-2)

Таблица 61

№ п/п	Вид разрешенного использования земельного участка и объекта капитального строительства		Описание вида разрешенного использования земельного участка и объекта капитального строительства
	код	наименование	
1	2	3	4
1	1.2	Выращивание зерновых и иных сельскохозяйственных культур	Осуществление хозяйственной деятельности на сельскохозяйственных угодьях, связанной с производством зерновых, бобовых, кормовых, технических, масличных, эфиромасличных и иных сельскохозяйственных культур
2	1.3	Овощеводство	Осуществление хозяйственной деятельности на сельскохозяйственных угодьях, связанной с производством картофеля, листовых, плодовых, луковичных и бахчевых сельскохозяйственных культур, в том числе с использованием теплиц
3	1.4	Выращивание тонизирующих, лекарственных, цветочных культур	Осуществление хозяйственной деятельности, в том числе на сельскохозяйственных угодьях, связанной с производством чая, лекарственных и цветочных культур
4	1.5	Садоводство	Осуществление хозяйственной деятельности, в том числе на сельскохозяйственных угодьях, связанной с выращиванием многолетних плодовых и ягодных культур, винограда и иных многолетних культур
5	1.6	Выращивание льна и конопли	Осуществление хозяйственной деятельности, в том числе на сельскохозяйственных угодьях, связанной с выращиванием льна, конопли
6	1.8	Скотоводство	Осуществление хозяйственной деятельности, в том числе на сельскохозяйственных угодьях, связанной с разведением сельскохозяйственных животных (крупного рогатого скота, овец, коз, лошадей, оленей); сенокошение, выпас сельскохозяйственных животных, производство кормов, размещение зданий, сооружений, используемых для содержания и разведения сельскохозяйственных животных; разведение племенных животных, производство и использование племенной продукции (материала)
7	1.9	Звероводство	Осуществление хозяйственной деятельности, связанной с разведением в неволе ценных пушных зверей; размещение зданий, сооружений, используемых для содержания и разведения животных, производства, хранения и первичной переработки продукции; разведение племенных животных, производство и использование племенной продукции (материала)
8	1.10	Птицеводство	Осуществление хозяйственной деятельности, связанной с разведением домашних пород птиц, в том числе водоплавающих; размещение зданий, сооружений, используемых для содержания и разведения животных, производства, хранения и первичной переработки продукции птицеводства; разведение племенных животных, производство и использование племенной продукции (материала)
9	1.11	Свиноводство	Осуществление хозяйственной деятельности, связанной с разведением свиней; размещение зданий, сооружений, используемых для содержания и разведения животных, производства, хранения и первичной переработки продукции; разведение племенных животных, производство и использование племенной продукции (материала)
10	1.12	Пчеловодство	Осуществление хозяйственной деятельности, в том числе на сельскохозяйственных угодьях, по разведению, содержанию и использованию пчел и иных полезных насекомых; размещение

1	2	3	4
			ульев, иных объектов и оборудования, необходимого для пчеловодства; размещение сооружений, используемых для хранения и первичной переработки продукции пчеловодства
11	1.13	Рыбоводство	Осуществление хозяйственной деятельности, связанной с разведением и (или) содержанием, выращиванием объектов рыбоводства (аквакультуры); размещение зданий, сооружений, оборудования, необходимых для осуществления рыбоводства (аквакультуры)
12	1.14	Научное обеспечение сельского хозяйства	Осуществление научной и селекционной работы, ведения сельского хозяйства для получения ценных с научной точки зрения образцов растительного и животного мира; размещение коллекций генетических ресурсов растений
13	1.15	Хранение и переработка сельскохозяйственной продукции	Размещение зданий, сооружений, используемых для производства, хранения, первичной и глубокой переработки сельскохозяйственной продукции
14	1.16	Ведение личного подсобного хозяйства на полевых участках	Производство сельскохозяйственной продукции без права возведения объектов капитального строительства
15	1.17	Питомники	Выращивание и реализация подроста деревьев и кустарников, используемых в сельском хозяйстве, а также иных сельскохозяйственных культур для получения рассады и семян; размещение сооружений, необходимых для указанных видов сельскохозяйственного производства
16	1.18	Обеспечение сельскохозяйственного производства	Размещение машинно-транспортных и ремонтных станций, ангаров и гаражей для сельскохозяйственной техники, амбаров, водонапорных башен, трансформаторных станций и иного технического оборудования, используемого для ведения сельского хозяйства
17	13.1	Ведение огородничества	Осуществление отдыха и (или) выращивания гражданами для собственных нужд сельскохозяйственных культур; размещение хозяйственных построек, не являющихся объектами недвижимости, предназначенных для хранения инвентаря и урожая сельскохозяйственных культур
18	13.0	Земельные участки общего назначения	Земельные участки, являющиеся имуществом общего пользования и предназначенные для общего использования правообладателями земельных участков, расположенных в границах территории ведения гражданами садоводства или огородничества для собственных нужд, и (или) для размещения объектов капитального строительства, относящихся к имуществу общего пользования
19	3.10.1	Амбулаторное ветеринарное обслуживание*	Размещение объектов капитального строительства, предназначенных для оказания ветеринарных услуг без содержания животных
20	1.19	Сенокошение	Кошение трав, сбор и заготовка сена
21	1.20	Выпас сельскохозяйственных животных	Выпас сельскохозяйственных животных
22	3.1.1	Предоставление коммунальных услуг	Размещение зданий и сооружений, обеспечивающих поставку воды, тепла, электричества, газа, отвод канализационных стоков, очистку и уборку объектов недвижимости (котельных, водозаборов, очистных сооружений, насосных станций, водопроводов, линий электропередач, трансформаторных подстанций, газопроводов, линий связи, телефонных станций, канализаций, стоянок, гаражей и мастерских для обслуживания уборочной и аварийной техники, сооружений, необходимых для сбора и плавки снега)
23	12.0.2	Благоустройство территории	Размещение декоративных, технических, планировочных, конструктивных устройств, элементов озеленения, различных видов оборудования и оформления, малых архитектурных форм, некапитальных нестационарных строений и сооружений,

1	2	3	4
			информационных щитов и указателей, применяемых как составные части благоустройства территории, общественных туалетов

*Установлен для применения в целях обеспечения основной функции зоны, занятой объектами сельскохозяйственного назначения и предназначенной для ведения сельского хозяйства, садоводства, личного подсобного хозяйства, развития объектов сельскохозяйственного назначения из земель сельскохозяйственного назначения.

253. Условно разрешенные виды и вспомогательные виды разрешенного использования земельных участков и объектов капитального строительства для зоны, занятой объектами сельскохозяйственного назначения и предназначенной для ведения сельского хозяйства, садоводства, личного подсобного хозяйства, развития объектов сельскохозяйственного назначения из земель сельскохозяйственного назначения, не предусмотрены.

Предельные (минимальные и (или) максимальные) размеры земельных участков и предельные параметры разрешенного строительства, реконструкции объектов капитального строительства (Сх-2)

Таблица 62

№ п/п	Виды разрешенного использования земельных участков и объектов капитального строительства	Предельные параметры разрешенного строительства, реконструкции объектов капитального строительства	Предельные (минимальные и (или) максимальные) размеры земельных участков
1	2	3	4
1	Предоставление коммунальных услуг	Минимальные отступы зданий, строений, сооружений: – от границ земельного участка, граничащего с улично-дорожной сетью, – 5 м; – от границ земельного участка, граничащего с проездом, – 3 м; – от границ земельного участка – 3 м. Иные предельные параметры не подлежат установлению. Для линейных объектов предельные параметры определяются документацией по планировке территории с учетом СП 42.13330.2016 «Градостроительство. Планировка и застройка городских и сельских поселений. Актуализированная редакция СНиП 2.07.01-89*»	Не подлежат установлению
2	Амбулаторное ветеринарное обслуживание	Минимальные отступы зданий, строений, сооружений: – от границ земельного участка, граничащего с улично-дорожной сетью, – 5 м; – от границ земельного участка, граничащего с проездом, – 3 м; – от границ земельного участка – 3 м. Предельная высота – 12 м. Максимальный процент застройки в границах земельного участка – 60 %. Минимальный процент озеленения в границах земельного участка – 20 %. Иные предельные параметры определяются	Не подлежат установлению

1	2	3	4
		в соответствии с СП 158.13330.2014 «Здания и помещения медицинских организаций. Правила проектирования»	
3	Ведение огородничества	Минимальные отступы хозяйственных построек, не являющихся объектами недвижимости: – от границ земельного участка, граничащего с улично-дорожной сетью, – 5 м; – от границ земельного участка, граничащего с проездом, – 3 м; – от границ земельного участка – 1 м. Максимальная высота хозяйственных построек – 4 м	Минимальный размер – 300 кв. м. Максимальный размер – 1500 кв. м
4	Хранение и переработка сельскохозяйственной продукции	Минимальные отступы зданий, строений, сооружений: – от границ земельного участка, граничащего с улично-дорожной сетью, – 5 м; – от границ земельного участка, граничащего с проездом, – 3 м; – от границ земельного участка – 3 м. Иные предельные параметры не подлежат установлению	Не подлежат установлению
5	Обеспечение сельскохозяйственного производства		

254. Для иных видов разрешенного использования земельных участков и объектов капитального строительства, не указанных в таблице 62, предельные (минимальные и (или) максимальные) размеры земельных участков и предельные параметры разрешенного строительства, реконструкции объектов капитального строительства не подлежат установлению.

255. Ограничения использования земельных участков и объектов капитального строительства указаны в разделе IX настоящих Правил.

256. Минимальный размер вновь образуемых земельных участков из земель сельскохозяйственного назначения, в том числе искусственно орошаемых сельскохозяйственных угодий и (или) осушаемых земель, составляет 1,0 га, за исключением садовых, огородных земельных участков, земельных участков, предназначенных для ведения личного подсобного хозяйства, гаражного строительства, а также земельных участков, на которых расположены объекты недвижимого имущества.

Зона сельскохозяйственного использования из земель населенных пунктов (Сх-3)

257. Зона сельскохозяйственного использования из земель населенных пунктов установлена для обеспечения правовых условий использования территорий сельскохозяйственного использования, строительства, реконструкции и эксплуатации сельскохозяйственных предприятий, а также для размещения объектов сельскохозяйственного назначения и предназначенных для ведения сельского хозяйства, садоводства, личного подсобного хозяйства, развития объектов сельскохозяйственного назначения.

Перечень основных видов разрешенного использования земельных участков и объектов капитального строительства (Сх-3)

Таблица 63

№ п/п	Вид разрешенного использования земельного участка и объекта капитального строительства		Описание вида разрешенного использования земельного участка и объекта капитального строительства
	код	наименование	
1	2	3	4
1	1.2	Выращивание зерновых и иных сельскохозяйственных культур*	Осуществление хозяйственной деятельности на сельскохозяйственных угодьях, связанной с производством зерновых, бобовых, кормовых, технических, масличных, эфиромасличных и иных сельскохозяйственных культур
2	1.3	Овощеводство	Осуществление хозяйственной деятельности на сельскохозяйственных угодьях, связанной с производством картофеля, листовых, плодовых, луковичных и бахчевых сельскохозяйственных культур, в том числе с использованием теплиц
3	1.4	Выращивание тонизирующих, лекарственных, цветочных культур	Осуществление хозяйственной деятельности, в том числе на сельскохозяйственных угодьях, связанной с производством чая, лекарственных и цветочных культур
4	1.5	Садоводство	Осуществление хозяйственной деятельности, в том числе на сельскохозяйственных угодьях, связанной с выращиванием многолетних плодовых и ягодных культур, винограда и иных многолетних культур
5	1.6	Выращивание льна и конопли*	Осуществление хозяйственной деятельности, в том числе на сельскохозяйственных угодьях, связанной с выращиванием льна, конопли
6	1.8	Скотоводство*	Осуществление хозяйственной деятельности, в том числе на сельскохозяйственных угодьях, связанной с разведением сельскохозяйственных животных (крупного рогатого скота, овец, коз, лошадей, оленей); сенокошение, выпас сельскохозяйственных животных, производство кормов, размещение зданий, сооружений, используемых для содержания и разведения сельскохозяйственных животных; разведение племенных животных, производство и использование племенной продукции (материала)
7	1.9	Звероводство*	Осуществление хозяйственной деятельности, связанной с разведением в неволе ценных пушных зверей; размещение зданий, сооружений, используемых для содержания и разведения животных, производства, хранения и первичной переработки продукции; разведение племенных животных, производство и использование племенной продукции (материала)
8	1.10	Птицеводство*	Осуществление хозяйственной деятельности, связанной с разведением домашних пород птиц, в том числе водоплавающих; размещение зданий, сооружений, используемых для содержания и разведения животных, производства, хранения и первичной переработки продукции птицеводства; разведение племенных животных, производство и использование племенной продукции (материала)
9	1.11	Свиноводство*	Осуществление хозяйственной деятельности, связанной с разведением свиней; размещение зданий, сооружений, используемых для содержания и разведения животных, производства, хранения и первичной переработки продукции; разведение племенных животных, производство и использование племенной продукции (материала)
10	1.12	Пчеловодство*	Осуществление хозяйственной деятельности, в том числе на сельскохозяйственных угодьях, по разведению, содержанию

1	2	3	4
			и использованию пчел; размещение ульев, иных объектов и оборудования, необходимого для пчеловодства; размещение сооружений, используемых для хранения и первичной переработки продукции пчеловодства
11	1.13	Рыбоводство*	Осуществление хозяйственной деятельности, связанной с разведением и (или) содержанием, выращиванием объектов рыбоводства (аквакультуры); размещение зданий, сооружений, оборудования, необходимых для осуществления рыбоводства (аквакультуры)
12	1.14	Научное обеспечение сельского хозяйства	Осуществление научной и селекционной работы, ведения сельского хозяйства для получения ценных с научной точки зрения образцов растительного и животного мира; размещение коллекций генетических ресурсов растений
13	1.15	Хранение и переработка сельскохозяйственной продукции	Размещение зданий, сооружений, используемых для производства, хранения, первичной и глубокой переработки сельскохозяйственной продукции
14	1.18	Обеспечение сельскохозяйственного производства	Размещение машинно-транспортных и ремонтных станций, ангаров и гаражей для сельскохозяйственной техники, амбаров, водонапорных башен, трансформаторных станций и иного технического оборудования, используемого для ведения сельского хозяйства
15	1.19	Сенокошение*	Кошение трав, сбор и заготовка сена
16	1.20	Выпас сельскохозяйственных животных*	Выпас сельскохозяйственных животных
17	2.2	Для ведения личного подсобного хозяйства (приусадебный земельный участок)*	Размещение жилого дома, отдельно стоящего здания с количеством надземных этажей не более чем три, состоящее из комнат и помещений вспомогательного использования, предназначенных для удовлетворения гражданами бытовых и иных нужд, связанных с их проживанием в таком здании, не предназначенного для раздела на самостоятельные производство сельскохозяйственной продукции; размещение гаража и иных вспомогательных сооружений; содержание сельскохозяйственных животных
18	13.1	Ведение огородничества	Осуществление отдыха и (или) выращивания гражданами для собственных нужд сельскохозяйственных культур; размещение хозяйственных построек, не являющихся объектами недвижимости, предназначенных для хранения инвентаря и урожая сельскохозяйственных культур
19	3.10.1	Амбулаторное ветеринарное обслуживание**	Размещение объектов капитального строительства, предназначенных для оказания ветеринарных услуг без содержания животных
20	3.1.1	Предоставление коммунальных услуг	Размещение зданий и сооружений, обеспечивающих поставку воды, тепла, электричества, газа, отвод канализационных стоков, очистку и уборку объектов недвижимости (котельных, водозаборов, очистных сооружений, насосных станций, водопроводов, линий электропередач, трансформаторных подстанций, газопроводов, линий связи, телефонных станций, канализаций, стоянок, гаражей и мастерских для обслуживания уборочной и аварийной техники, сооружений, необходимых для сбора и плавки снега)
21	12.0	Земельные участки (территории) общего пользования	Земельные участки общего пользования. Содержание данного вида разрешенного использования включает в себя содержание видов разрешенного использования с кодами 12.0.1 – 12.0.2

*Установлен для применения в сельских населенных пунктах.

**Установлен для применения в целях обеспечения основной функции зоны сельскохозяйственного использования из земель населенных пунктов.

Перечень условно разрешенных видов использования земельных участков и объектов капитального строительства (Сх-3)

Таблица 64

№ п/п	Вид разрешенного использования земельного участка и объекта капитального строительства		Описание вида разрешенного использования земельного участка и объекта капитального строительства
	код	наименование	
1	4.4	Магазины*	Размещение объектов капитального строительства, предназначенных для продажи товаров, торговая площадь которых составляет до 500 кв. м

*Установлен для применения в целях обеспечения основной функции зоны сельскохозяйственного использования из земель населенных пунктов.

258. Вспомогательные виды разрешенного использования земельных участков и объектов капитального строительства для зоны сельскохозяйственного использования из земель населенных пунктов не предусмотрены.

259. Осуществление хозяйственной деятельности в зоне сельскохозяйственного использования из земель населенных пунктов должно производится при условии соблюдения санитарно-эпидемиологических требований в соответствии с действующими нормами и правилами.

Предельные (минимальные и (или) максимальные) размеры земельных участков и предельные параметры разрешенного строительства, реконструкции объектов капитального строительства (Сх-3)

Таблица 65

№ п/п	Виды разрешенного использования земельных участков и объектов капитального строительства	Предельные параметры разрешенного строительства, реконструкции объектов капитального строительства	Предельные (минимальные и (или) максимальные) размеры земельных участков
1	2	3	4
1	Для ведения личного подсобного хозяйства (приусадебный земельный участок)	Минимальные отступы зданий, строений, сооружений: – от красной линии улицы (границ земельного участка, граничащего с улично-дорожной сетью) – 5 м; – от красной линии проезда (границ земельного участка, граничащего с проездом) – 3 м; – от границ земельного участка – 3 м. Минимальные отступы хозяйственных построек, не являющихся объектами недвижимости, от границ земельного участка – 1 м. Предельное количество надземных этажей – 3. Максимальная высота хозяйственных построек – 4 м. Максимальный процент застройки в границах земельного участка – 40 %	Минимальный размер – 400 кв. м. Максимальный размер – 3000 кв. м

1	2	3	4
2	Ведение огородничества	Минимальные отступы хозяйственных построек, не являющихся объектами недвижимости: – от красной линии улицы (границ земельного участка, граничащего с улично-дорожной сетью) – 5 м; – от красной линии проезда (границ земельного участка, граничащего с проездом) – 3 м; – от границ земельного участка – 1 м. Максимальная высота хозяйственных построек – 4 м	Минимальный размер – не подлежит установлению. Максимальный размер – 1500 кв. м
3	Амбулаторное ветеринарное обслуживание	Минимальные отступы зданий, строений, сооружений: – от красной линии улицы (границ земельного участка, граничащего с магистральной улицей) – до зданий поликлиник – 15 м. – от красной линии улицы (границ земельного участка, граничащего с улично-дорожной сетью) – 5 м; – от красной линии проезда (границ земельного участка, граничащего с проездом) – 3 м; – от границ земельного участка – 3 м; Предельная высота – 12 м. Иные предельные параметры определяются в соответствии с СП 158.13330.2014 «Здания и помещения медицинских организаций. Правила проектирования»	Не подлежат установлению
4	Хранение и переработка сельскохозяйственной продукции	Минимальные отступы зданий, строений, сооружений: – от красной линии улицы (границ земельного участка, граничащего с улично-дорожной сетью) – 5 м; – от красной линии проезда (границ земельного участка, граничащего с проездом) – 3 м; – от границ земельного участка – 3 м. Иные предельные параметры не подлежат установлению	Не подлежат установлению
5	Обеспечение сельскохозяйственного производства		
6	Магазины	Минимальные отступы зданий, строений, сооружений: – от красной линии улицы (границ земельного участка, граничащего с улично-дорожной сетью) – 5 м; – от красной линии проезда (границ земельного участка, граничащего с проездом) – 3 м; – от границ земельного участка – 3 м. Предельная высота – 12 м. Максимальный процент застройки в границах земельного участка – 60 %. Минимальный процент озеленения в границах земельного участка – 15 %	
7	Предоставление коммунальных услуг	Минимальные отступы зданий, строений, сооружений: – от красной линии улицы (границ земельного участка, граничащего с улично-дорожной сетью) – 5 м; – от красной линии проезда (границ земельного	Не подлежат установлению

1	2	3	4
		участка, граничащего с проездом) – 3 м; – от границ земельного участка – 3 м. Иные предельные параметры не подлежат установлению. Для линейных объектов предельные параметры определяются документацией по планировке территории с учетом СП 42.13330.2016 «Градостроительство. Планировка и застройка городских и сельских поселений. Актуализированная редакция СНиП 2.07.01-89*»	

260. Для иных видов разрешенного использования земельных участков и объектов капитального строительства, не указанных в таблице 65, предельные (минимальные и (или) максимальные) размеры земельных участков и предельные параметры разрешенного строительства, реконструкции объектов капитального строительства не подлежат установлению.

261. Ограничения использования земельных участков и объектов капитального строительства указаны в разделе IX настоящих Правил.

ПРИЛОЖЕНИЕ № 1
к Правилам землепользования
и застройки муниципального образования
«Неманский муниципальный округ
Калининградской области»

КАРТА
градостроительного зонирования

ПРАВИЛА ЗЕМЛЕПОЛЬЗОВАНИЯ И ЗАСТРОЙКИ МУНИЦИПАЛЬНОГО ОБРАЗОВАНИЯ "НЕМАНСКИЙ МУНИЦИПАЛЬНЫЙ ОКРУГ КАЛИНИНГРАДСКОЙ ОБЛАСТИ"

Карта градостроительного зонирования
М 1:25 000

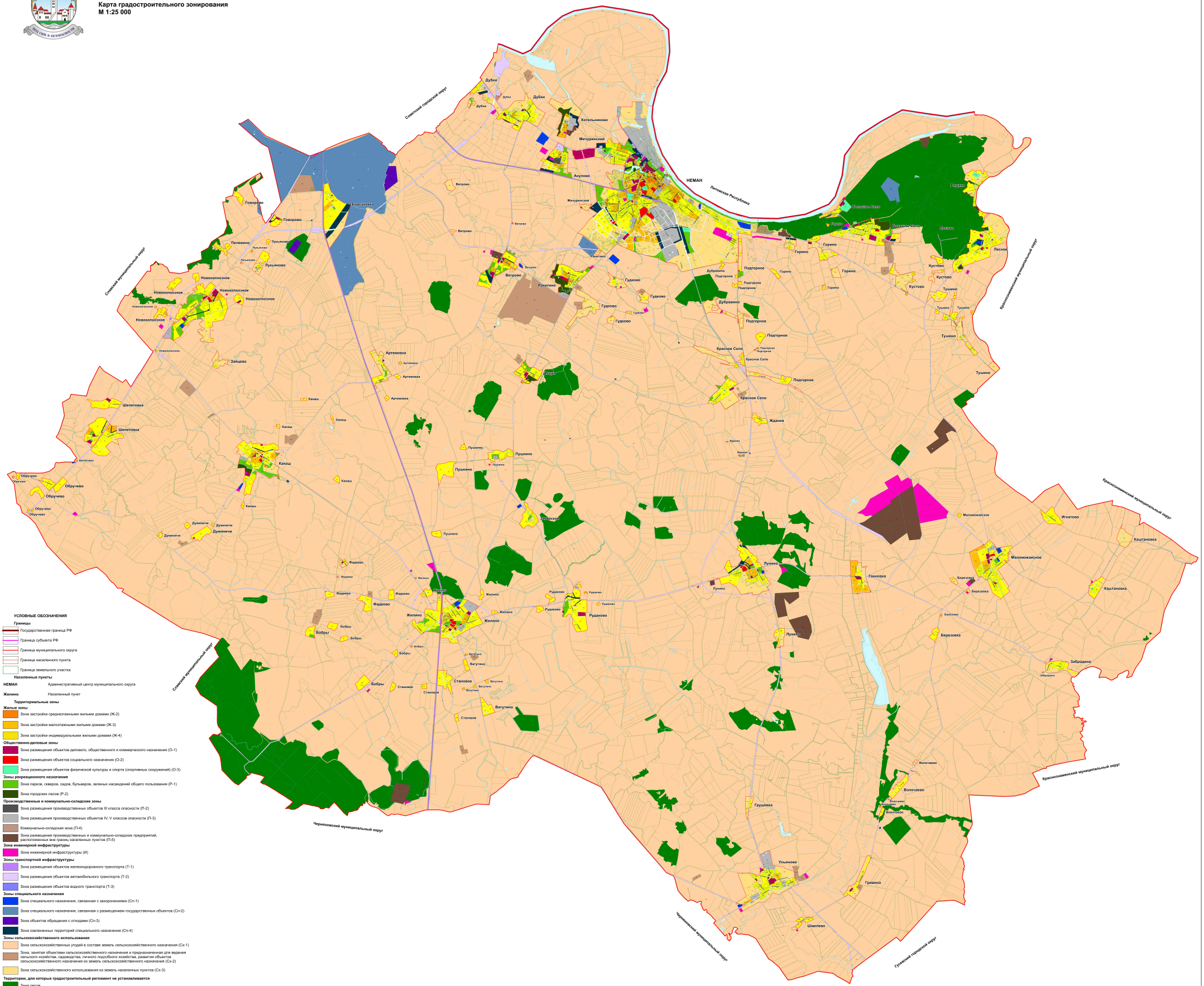

УСЛОВНЫЕ ОБОЗНАЧЕНИЯ

Границы
- Государственная граница РФ
- Граница субъекта РФ
- Граница муниципального округа
- Граница населенного пункта
- Граница земельного участка

Населенные пункты
- **НЕМАН** — Административный центр муниципального округа
- **Жилино** — Населенный пункт

Территориальные зоны

Жилые зоны
- Зона застройки среднеэтажными жилыми домами (Ж-2)
- Зона застройки малоэтажными жилыми домами (Ж-3)
- Зона застройки индивидуальными жилыми домами (Ж-4)

Общественно-деловые зоны
- Зона размещения объектов делового, общественного и коммерческого назначения (О-1)
- Зона размещения объектов социального назначения (О-2)
- Зона размещения объектов физической культуры и спорта (спортивных сооружений) (О-3)

Зоны рекреационного назначения
- Зона парков, скверов, садов, бульваров, зеленых насаждений общего пользования (Р-1)
- Зона городских лесов (Р-2)

Производственные и коммунально-складские зоны
- Зона размещения производственных объектов III класса опасности (П-2)
- Зона размещения производственных объектов IV, V классов опасности (П-3)
- Коммунально-складская зона (П-4)
- Зона размещения производственных и коммунально-складских предприятий, расположенные вне границ населенных пунктов (П-5)

Зона инженерной инфраструктуры
- Зона инженерной инфраструктуры (И)

Зоны транспортной инфраструктуры
- Зона размещения объектов железнодорожного транспорта (Т-1)
- Зона размещения объектов автомобильного транспорта (Т-2)
- Зона размещения объектов водного транспорта (Т-3)

Зоны специального назначения
- Зона специального назначения, связанная с захоронениями (Сп-1)
- Зона специального назначения, связанная с размещением государственных объектов (Сп-2)
- Зона объектов обращения с отходами (Сп-3)
- Зона озелененных территорий специального назначения (Сп-4)

Зоны сельскохозяйственного использования
- Зона сельскохозяйственных угодий в составе земель сельскохозяйственного назначения (Сх-1)
- Зона, занятая объектами сельскохозяйственного назначения и предназначенная для ведения сельского хозяйства, садоводства, личного подсобного хозяйства, развития объектов сельскохозяйственного назначения из земель сельскохозяйственного назначения (Сх-2)
- Зона сельскохозяйственного использования из земель населенных пунктов (Сх-3)

Территории, для которых градостроительный регламент не устанавливается
- Зона лесов
- Особо охраняемые природные территории
- Земли, покрытые поверхностными водами

Иные условные обозначения
- Водные объекты

					Контракт № 64-2023-от 10.02.2023	
					Министерство градостроительной политики Калининградской области	
Изм.	Кол.уч.	Лист	№ док.	Подпись	Дата	Правила землепользования и застройки муниципального образования «Неманский муниципальный округ Калининградской области»
Директор		Куркина И.В.			11.23	
ГИП		Куркина И.В.			11.23	
ГАП		Ляйман А.С.			11.23	Карта градостроительного зонирования М 1:25000

Стадия	Лист	Листов
ПЗЗ	1	2

ООО "С-Проект"

ПРИЛОЖЕНИЕ № 2
к Правилам землепользования
и застройки муниципального образования
«Неманский муниципальный округ
Калининградской области»

КАРТА
границ зон с особыми условиями использования территорий, границ территорий объектов культурного наследия

ПРАВИЛА ЗЕМЛЕПОЛЬЗОВАНИЯ И ЗАСТРОЙКИ МУНИЦИПАЛЬНОГО ОБРАЗОВАНИЯ "НЕМАНСКИЙ МУНИЦИПАЛЬНЫЙ ОКРУГ КАЛИНИНГРАДСКОЙ ОБЛАСТИ"

Карта границ зон с особыми условиями использования территорий, границ территорий объектов культурного наследия
М 1:25 000

Фрагмент карты
М 1:10000

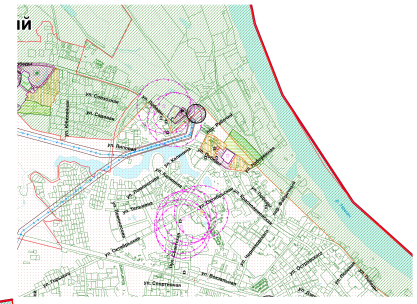

УСЛОВНЫЕ ОБОЗНАЧЕНИЯ

Границы
- Государственная граница РФ
- Граница субъекта РФ
- Граница муниципального округа
- Граница населенного пункта
- Граница земельного участка

Населенные пункты
- **НЕМАН** — Административный центр муниципального округа
- **Жилино** — Населенный пункт

Зоны с особыми условиями использования территории
- Санитарно-защитная зона
- Охранная зона трубопроводов (газопроводов, нефтепроводов и нефтепродуктопроводов, аммиакопроводов)
- Охранная зона объектов электроэнергетики (объектов электросетевого хозяйства и объектов по производству электрической энергии)
- Охранная зона стационарных пунктов наблюдений за состоянием окружающей природной среды, ее загрязнением
- Защитная зона объекта культурного наследия
- Водоохранная зона
- Прибрежная защитная полоса
- Зоны затопления и подтопления
- Придорожные полосы автомобильных дорог
- Зона минимальных расстояний до магистральных или промышленных трубопроводов (газопроводов, нефтепроводов и нефтепродуктопроводов, аммиакопроводов)
- Охранная зона пунктов государственной геодезической сети, государственной нивелирной сети и государственной гравиметрической сети
- Охранная зона особо охраняемых природных территорий

Зоны охраны объектов культурного наследия
- Охранная зона объекта культурного наследия
- Зона регулирования застройки и хозяйственной деятельности объекта культурного наследия
- Зона охраняемого природного ландшафта объекта культурного наследия

Зоны санитарной охраны источников питьевого и хозяйственно-бытового водоснабжения, а также устанавливаемые в случаях, предусмотренных Водным кодексом Российской Федерации, в отношении подземных водных объектов зоны специальной охраны
- Первый пояс зоны санитарной охраны источника водоснабжения
- Второй пояс зоны санитарной охраны источника водоснабжения
- Третий пояс зоны санитарной охраны источника водоснабжения

Иные зоны и территории с ограничениями использования
- Пограничная зона
- Пятикилометровая полоса местности вдоль Государственной границы
- Граница территории объекта культурного наследия

Объекты культурного наследия
- Объект культурного наследия регионального значения
- Объект культурного наследия местного значения
- Объекты культурного наследия выявленные

Особо охраняемые природные территории
- Памятник природы регионального значения «Парк «Мичуринский» (п. Мичуринский)
- Памятник природы регионального значения «Тсуга канадская, Тополь белый» (п. Волочаево)
- Городской (поселковый) парк культуры и отдыха местного значения «Парк Воинской славы» (г. Неман)

Иные условные обозначения
- Водные объекты

Объекты
- Линии электропередачи 330 кВ
- Линии электропередачи 110 кВ
- Магистральный газопровод

Примечание:
1. Охранные зоны ЛЭП 15 кВ и ниже, линий и сооружений связи, распределительных газопроводов не выражаются в масштабе карты и отображены в векторном формате.
2. Охранные зоны пунктов государственной геодезической сети, государственной нивелирной сети и государственной гравиметрической сети не выражаются в масштабе карты и отображены в векторном формате.

							Контракт № 04-2023-г от 10.02.2023
							Министерство градостроительной политики Калининградской области
Изм.	Кол.уч.	Лист	№ док.	Подпись	Дата		
Разраб.	Щеглова Л.Ю.				11.23	Правила землепользования и застройки муниципального образования «Неманский муниципальный округ Калининградской области»	Стадия: ПЗЗ; Лист: 2; Листов: 2
ГИП	Щеглова Л.Ю.				11.23		
ГАП	Якубова А.Ф.				11.23	Карта границ зон с особыми условиями использования территорий, границ территорий объектов культурного наследия М 1:25000	ООО "С-Проект"