



Дата государственной регистрации: 16.01.2016

Регистрационный номер: 03-0025/16

МИНИСТЕРСТВО ЛЕСНОГО КОМПЛЕКСА
ИРКУТСКОЙ ОБЛАСТИ

П Р И К А З

30 декабря 2015 года

Иркутск

№ *91-57-м/р*

**О внесении изменения в лесохозяйственный регламент Бодайбинского
лесничества Иркутской области**

В соответствии со статьями 83, 87 Лесного кодекса Российской Федерации, приказом Министерства природных ресурсов и экологии Российской Федерации от 27 февраля 2017 года № 72 «Об утверждении состава лесохозяйственных регламентов, порядка их разработки, сроков их действия и порядка внесения в них изменений», руководствуясь статьей 21 Устава Иркутской области, Положением о министерстве лесного комплекса Иркутской области, утвержденным постановлением Правительства Иркутской области от 30 ноября 2021 года № 909-пп,
ПРИКАЗЫВАЮ:

1. Внести в лесохозяйственный регламент Бодайбинского лесничества Иркутской области, утвержденный приказом министерства лесного комплекса Иркутской области от 11 сентября 2018 года № 73-м/р, изменение, изложив его в новой редакции согласно приложению к настоящему приказу.

2. Настоящий приказ подлежит официальному опубликованию в общественно-политической газете «Областная», сетевом издании «Официальный интернет-портал правовой информации Иркутской области» (www.ogirk.ru), а также на «Официальном интернет-портале правовой информации» (www.pravo.gov.ru), после его государственной регистрации.

3. Настоящий приказ вступает в силу со дня его официального опубликования.

Министр лесного комплекса
Иркутской области



П.В. Кирдякин

ПРИЛОЖЕНИЕ
к приказу министерства лесного
комплекса Иркутской области
от 30.12.2025 г. № 91-57-мпр
«УТВЕРЖДЕН:
приказом министерства
лесного комплекса Иркутской области
от 11.09.2018 № 73-мпр

ЛЕСОХОЗЯЙСТВЕННЫЙ РЕГЛАМЕНТ

**Бодайбинского лесничества
Иркутской области**

Иркутск
2025

Оглавление

Введение	7
Глава 1. Общие сведения	28
1. Краткая характеристика лесничества	28
Наименование и местоположение лесничества	28
Общая площадь лесничества и участков лесничеств	28
Распределение территории лесничества по муниципальным образованиям	28
Карта-схема Иркутской области с выделением территории лесничества	29
Распределение лесов лесничества по лесорастительным зонам, лесным районам и зонам лесозащитного и лесосеменного районирования	29
Распределение лесов по целевому назначению и категориям защитных лесов по кварталам или их частям, а также основания выделения защитных, эксплуатационных и резервных лесов	32
Характеристика лесных и нелесных земель из состава земель лесного фонда на территории лесничества	54
Характеристика имеющихся и проектируемых особо охраняемых природных территорий, и объектов, планов по их организации, развитию экологических сетей, сохранению биоразнообразия	54
Характеристика проектируемых лесов национального наследия	58
Перечень видов биологического разнообразия и размеров буферных зон, подлежащих сохранению при осуществлении лесосечных работ	58
Характеристика существующих объектов лесной, лесоперерабатывающей инфраструктуры, объектов, не связанных с созданием лесной инфраструктуры, мероприятий по строительству, реконструкции и эксплуатации указанных объектов, предусмотренных документами территориального планирования	73
Поквартальная карта-схема подразделения лесов по целевому назначению с нанесением местоположения существующих и проектируемых особо охраняемых природных территорий, и объектов, объектов лесной, лесоперерабатывающей инфраструктуры, объектов, не связанных с созданием лесной инфраструктуры	82
2. Виды разрешённого использования лесов на территории Бодайбинского лесничества с распределением по кварталам	83
Глава 2. Использование лесов	93
1. Нормативы, параметры и сроки использования лесов для заготовки древесины ...	93
Расчетная лесосека для осуществления рубок спелых и перестойных лесных насаждений	93
Расчетная лесосека (ежегодный допустимый объем изъятия древесины) для осуществления рубок средневозрастных, приспевающих, спелых, перестойных лесных насаждений при уходе за лесами	111
Расчетная лесосека (ежегодный допустимый объём изъятия древесины) при всех видах рубок	117
Возрасты рубок	119
Процент (интенсивность) выборки древесины с учетом полноты древостоя, и состава	120
Размеры лесосек	120
Сроки примыкания лесосек	120

Количество зарубов	120
Сроки повторяемости рубок	120
Методы лесовосстановления	127
Сроки использования лесов для заготовки древесины и другие сведения	129
2. Нормативы, параметры и сроки разрешенного использования лесов для заготовки живицы	135
Фонд подсочки древостоев	136
Виды подсочки	137
Количество карр на дереве и ширина межкарровых ремней в зависимости от диаметра деревьев	138
Сроки использования лесов для заготовки живицы	140
3. Нормативы, параметры и сроки использования лесов для заготовки и сбора недревесных лесных ресурсов	140
Нормативы (ежегодные допустимые объемы) и параметры использования лесов для заготовки и сбора недревесных лесных ресурсов по их видам	141
Сроки использования лесов для заготовки и сбора недревесных лесных ресурсов ..	150
4. Нормативы, параметры и сроки использования лесов для заготовки пищевых лесных ресурсов и сбора лекарственных растений	150
Нормативы (ежегодные допустимые объемы) и параметры использования лесов для заготовки пищевых лесных ресурсов и сбора лекарственных растений по их видам	152
Сроки заготовки и сбора	155
При заготовке древесных соков - нормативы количества высверливаемых каналов в зависимости от диаметра ствола деревьев и класса бонитета насаждения; при заготовке папоротника-орляка - параметры куста (высота, возраст)	160
Сроки использования лесов для заготовки пищевых лесных ресурсов и сбора лекарственных растений	162
5. Нормативы, параметры и сроки использования лесов для осуществления видов деятельности в сфере охотничьего хозяйства	163
Перечень и нормы проведения биотехнических мероприятий	172
Перечень разрешенных для размещения объектов охотничьей инфраструктуры	173
6. Нормативы, параметры и сроки использования лесов для ведения сельского хозяйства	174
Сведения о площадях лесных участков, на которых возможно сенокошение, выпас сельскохозяйственных животных, пчеловодство, северное оленеводство, мараловодство, выращивание сельскохозяйственных культур и иной сельскохозяйственной деятельности, рыбоводство, а также соответствующие нормативы (допустимые объемы)	175
Параметры использования лесов для ведения сельского хозяйства	177
6.1. Нормативы, параметры и сроки использования лесов для осуществления рыболовства, за исключением любительского рыболовства	178
7. Нормативы, параметры и сроки использования лесов для осуществления научно-исследовательской деятельности, и образовательной деятельности	178
8. Нормативы, параметры и сроки использования лесов для осуществления рекреационной деятельности	180
Нормативы использования лесов для осуществления рекреационной деятельности (допустимая рекреационная нагрузка по типам ландшафта и другое)	181

Перечень кварталов и (или) частей кварталов зоны рекреационной деятельности, в том числе перечень кварталов и (или) их частей в которых допускается возведение физкультурно-оздоровительных, спортивных и спортивно-технических сооружений	183
Функциональное зонирование территории зоны рекреационной деятельности	183
Перечень объектов капитального строительства, некапитальных строений, сооружений, не связанных с созданием лесной инфраструктуры на лесных участках и нормативы их благоустройства	183
Параметры и сроки использования лесов для осуществления рекреационной деятельности.....	186
9. Нормативы, параметры и сроки использования лесов для создания лесных плантаций и их эксплуатации	187
10. Нормативы, параметры и сроки использования лесов для выращивания лесных плодовых, ягодных, декоративных растений и лекарственных растений	187
11. Нормативы, параметры и сроки использования лесов для создания лесных питомников и их эксплуатация	188
12. Нормативы, параметры и сроки использования лесов для осуществления геологического изучения недр, разведка и добыча полезных ископаемых	189
12.1. Нормативы, параметры и сроки использования лесов для осуществления изыскательской деятельности	192
13. Нормативы, параметры и сроки использования лесов для строительства и эксплуатации водохранилищ и иных искусственных водных объектов, создания и расширения территорий морских и речных портов, строительства, реконструкции и эксплуатации гидротехнических сооружений	196
14. Нормативы, параметры и сроки использования лесов для строительства, реконструкции, эксплуатации линейных объектов.....	199
15. Нормативы, параметры и сроки использования лесов для создания и эксплуатации объектов лесоперерабатывающей инфраструктуры	204
16. Нормативы, параметры и сроки использования лесов для осуществления религиозной деятельности.....	206
17. Требования к охране, защите и воспроизводству лесов.....	207
Требования к мерам пожарной безопасности в лесах, охране лесов от загрязнения радиоактивными веществами и иного негативного воздействия	207
Требования к защите лесов (нормативы и параметры санитарно-оздоровительных мероприятий, профилактических мероприятий по защите лесов, мероприятий по ликвидации очагов вредных организмов, а также других определенных уполномоченным федеральным органом исполнительной власти мероприятий).....	233
Требования к воспроизводству лесов (нормативы, параметры, сроки проведения мероприятий по лесовосстановлению, лесоразведению, уходу за лесами)	249
18. Особенности требований к использованию лесов по лесорастительным зонам и лесным районам, включающих схему лесорастительного районирования лесничества, особенности требований (по нормативам, параметрам и срокам использования) к различным видам использования лесов в соответствии с лесорастительными зонами и лесными районами.....	291
Глава 3. Ограничения использования лесов	292
1. Ограничения по видам целевого назначения лесов	292

2. Ограничения по видам особо защитных участков лесов.....	299
3. Ограничения по видам использования лесов	309
ПРИЛОЖЕНИЯ	323
Приложение № 1	324
Нормативно-технологические карты на выполнение лесохозяйственных,.....	324
лесовосстановительных и противопожарных работ	324
Приложение № 2. Карта-схема деления территории лесничества по участковым лесничествам, лесным дачам и техническим участкам с нанесенными границами внутрирайонных муниципальных образований, границами горной и равнинной частей, административных районов	390
Приложение № 3. Схематическая карта.....	391
Приложение № 4. Карта-схема распределения территории лесничества по лесорастительным зонам и лесным районам.....	392
Приложение № 5.1. Карта-схема распределения лесов лесничества по зонам лесосеменного районирования (сосна).....	393
Приложение № 5.2. Карта-схема распределения лесов лесничества по зонам лесосеменного районирования (лиственница).....	394
Приложение № 5.3. Карта-схема распределения лесов лесничества по зонам лесосеменного районирования кедр).....	395
Приложение № 5.4. Карта-схема распределения лесов лесничества по зонам лесосеменного районирования (ель).....	396
Приложение № 6. Карта-схема распределения лесов лесничества по зонам лесозащитного районирования.....	397
Приложение № 7. Карта-схема распределения лесов по целевому назначению с нанесением местоположения существующих и проектируемых особо охраняемых природных территорий и объектов, заказников, территорий традиционного природопользования коренных малочисленных народов.....	398
Приложение № 8. Карта-схема лесной и лесоперерабатывающей инфраструктуры, объектов, не связанных с созданием лесной и лесоперерабатывающей инфраструктуры, с отражением лесных участков, закрепленных за арендатором с целью заготовки древесины.....	399
Приложение № 9. Характеристика типов леса.....	400

Введение

Лесохозяйственный регламент – основа для осуществления использования, охраны, защиты и воспроизводства лесов, расположенных в границах Бодайбинского лесничества.

Лесохозяйственный регламент разрабатывается в соответствии с частью 7 статьи 87 Лесного кодекса Российской Федерации.

Лесохозяйственный регламент содержит свод нормативов и параметров комплексного освоения лесов применительно к территории, лесорастительным условиям лесничества и определяет правовой режим лесных участков.

Лесохозяйственный регламент обязателен для исполнения гражданами и юридическими лицами, осуществляющими использование, охрану, защиту, воспроизводство лесов в границах лесничества (часть 6 статьи 87 Лесного кодекса Российской Федерации).

В лесохозяйственном регламенте в отношении лесов, расположенных в границах лесничества, в соответствии с частью 5 статьи 87 Лесного кодекса Российской Федерации устанавливаются:

виды разрешенного использования лесов, определяемые в соответствии со статьей 25 Лесного кодекса Российской Федерации;

возрасты рубок, расчетная лесосека, сроки использования лесов и другие параметры их разрешенного использования;

ограничение использования лесов в соответствии со статьей 27 Лесного кодекса Российской Федерации;

требования к охране, защите, воспроизводству лесов.

Лесные дороги как лесовозного, так и лесохозяйственного значения, могут быть использованы в целях охраны, защиты, воспроизводства лесов, так и в целях вывозки древесины.

Ежегодные возможные объемы использования лесов по видам использования определены на срок действия лесохозяйственного регламента и должны обеспечить:

сохранение и усиление средообразующих, водоохраных, защитных, санитарно-гигиенических и других полезных свойств леса в интересах здоровья человека;

многоцелевое, рациональное, непрерывное, неистощительное использование лесов для удовлетворения потребностей общества в лесах и лесных ресурсах;

воспроизводство, улучшение породного состава и качества лесов, повышение их продуктивности, охрану и защиту;

рациональное использование земель лесного фонда;

повышение эффективности ведения лесного хозяйства на основе единой технической политики, использование достижений науки, техники и передового опыта;

сохранение биологического разнообразия, объектов историко-культурного и природного наследия.

Основанием для внесения изменений в настоящий лесохозяйственный регламент является необходимость приведения его в соответствие с действующим законодательством.

Лесоустроительные работы на территории Бодайбинского лесничества выполнены в 2003-2004 годах на площади 8 660,198 тыс. га.

Срок действия настоящего регламента до 31.12.2028.

Исполнителем внесения изменений в настоящий лесохозяйственный регламент является министерство лесного комплекса Иркутской области.

Юридический адрес: 664011, Россия, Иркутская обл., г. Иркутск, ул. Горького, 31.

Фактический адрес: 664011, Россия, Иркутская обл., г. Иркутск, ул. Горького, 31.

Телефон: +7(3952) 33-59-81 доб. 202. E-mail: minles@govirk.ru.

Юридической и технологической основой подготовки аналитической записки служат следующие законодательные и нормативные правовые документы:

Лесной кодекс Российской Федерации;

Земельный кодекс Российской Федерации;

Градостроительный кодекс Российской Федерации;

Водный кодекс Российской Федерации;

Федеральный Закон (далее по тексту – ФЗ):

от 21.12.1994 № 68-ФЗ «О защите населения и территорий от чрезвычайных ситуаций природного и техногенного характера»;

от 21.12.1994 № 69-ФЗ «О пожарной безопасности»;

от 14.03.1995 № 33-ФЗ «Об особо охраняемых природных территориях»;

от 24.04.1995 № 52-ФЗ «О животном мире»;

от 19.07.1997 № 109-ФЗ «О безопасном обращении с пестицидами и агрохимикатами»;

от 26.09.1997 № 125-ФЗ «О свободе совести и о религиозных объединениях»;

от 08.01.1998 № 3-ФЗ «О наркотических средствах и психотропных веществах»;

от 30.03.1999 № 52-ФЗ «О санитарно-эпидемиологическом благополучии населения»;

от 30.04.1999 № 82-ФЗ «О гарантиях прав коренных малочисленных народов Российской Федерации»;

от 01.05.1999 № 94-ФЗ «Об охране озера Байкал»;

от 10.01.2002 № 7-ФЗ «Об охране окружающей среды»;

от 25.06.2002 № 73-ФЗ «Об объектах культурного наследия (памятниках истории и культуры) народов Российской Федерации»;

от 24.07.2007 № 209-ФЗ «О развитии малого и среднего предпринимательства в Российской Федерации»;

от 04.12.2006 № 201-ФЗ «О введении в действие Лесного кодекса Российской Федерации»;

от 22.07.2008 № 123-ФЗ «Технический регламент о требованиях пожарной безопасности»;

от 24.07.2009 № 209-ФЗ «Об охоте и о сохранении охотничьих ресурсов, и о внесении изменений в отдельные законодательные акты Российской Федерации»;

от 28.12.2009 № 381-ФЗ «Об основах государственного регулирования торговой деятельности в Российской Федерации»;

от 23.06.2014 № 171-ФЗ «О внесении изменений в Земельный кодекс Российской Федерации и отдельные законодательные акты Российской Федерации»;

от 21.07.2014 № 206-ФЗ «О карантине растений»;

от 30.12.2015 № 431-ФЗ «О геодезии, картографии и пространственных данных и о внесении изменений в отдельные законодательные акты Российской Федерации»;

от 30.12.2015 № 455-ФЗ «О внесении изменений в Лесной кодекс Российской Федерации в части совершенствования регулирования защиты лесов от вредных организмов»;

от 02.06.2016 № 172-ФЗ «О внесении изменений в отдельные законодательные акты Российской Федерации»;

от 23.06.2016 № 206-ФЗ «О внесении изменений в отдельные законодательные акты Российской Федерации в части совершенствования использования лесов и земель для осуществления видов деятельности в сфере охотничьего хозяйства»;

от 30.10.2017 № 299-ФЗ «О внесении изменений в отдельные законодательные акты Российской Федерации»;

от 29.12.2017 № 471-ФЗ «О внесении изменений в Лесной кодекс Российской Федерации в части совершенствования использования лесов с предоставлением и без предоставления лесных участков»;

от 18.04.2018 № 77-ФЗ «О внесении изменений в статью 32 Лесного кодекса Российской Федерации»;

от 27.06.2018 № 164-ФЗ «О внесении изменений в отдельные законодательные акты Российской Федерации в части приведения к единообразию терминологии, касающейся коренных малочисленных народов Российской Федерации»;

от 03.08.2018 № 341-ФЗ «О внесении изменений в Земельный кодекс Российской Федерации и отдельные законодательные акты Российской Федерации в части упрощения размещения линейных объектов»;

от 27.12.2018 № 538-ФЗ «О внесении изменений в Лесной кодекс Российской Федерации и отдельные законодательные акты Российской Федерации в части совершенствования правового регулирования отношений, связанных с обеспечением сохранения лесов на землях лесного фонда и землях иных категорий»;

от 29.12.2022 № 600-ФЗ «О внесении изменений в Лесной кодекс Российской Федерации»;

от 02.07.2021 № 301-ФЗ «О внесении изменений в Лесной кодекс Российской Федерации и отдельные законодательные акты Российской Федерации»;

от 25.12.2023 № 676-ФЗ «О внесении изменений в Лесной кодекс Российской Федерации и статьи 8.2 и 10.1 Федерального закона «О введении в действие Лесного кодекса Российской Федерации»;

от 26.12.2024 № 491-ФЗ «О внесении изменений в Лесной кодекс Российской Федерации и Федеральный закон «О введении в действие лесного кодекса Российской Федерации».

Постановления Правительства Российской Федерации:

от 09.06.1995 № 578 «Об утверждении Правил охраны линий и сооружений связи Российской Федерации»;

от 20.11.2000 № 878 «Об утверждении Правил охраны газораспределительных сетей»;

от 11.08.2003 № 486 «Об утверждении Правил определения размеров земельных участков для размещения воздушных линий электропередачи и опор линий связи, обслуживающих электрические сети»;

от 22.05.2007 № 310 «О ставках платы за единицу объема лесных ресурсов и ставках платы за единицу площади лесного участка, находящегося в федеральной собственности»;

от 22.06.2007 № 395 «Об установлении максимального объема древесины, подлежащей заготовке лицом, группой лиц»;

от 03.04.2008 № 234 «Об обеспечении жилищного и иного строительства на земельных участках, находящихся в федеральной собственности»;

от 24.02.2009 № 160 «О порядке установления охранных зон объектов электросетевого хозяйства и особых условий использования земельных участков, расположенных в границах таких зон» (вместе с «Правилами установления охранных зон объектов электросетевого хозяйства и особых условий использования земельных участков, расположенных в границах таких зон»);

от 23.07.2009 № 604 «О реализации древесины, которая получена при использовании лесов, расположенных на землях лесного фонда, в соответствии со статьями 43-46 Лесного кодекса Российской Федерации»;

от 03.02.2010 № 47 «Об утверждении Правил хранения, ношения и применения специальных средств должностными лицами, осуществляющими государственный лесной контроль и надзор»;

от 23.09.2010 № 736 «О Федеральном агентстве лесного хозяйства»;

от 17.11.2010 № 928 «О перечне автомобильных дорог общего пользования федерального значения»;

от 04.02.2011 № 50 «Об отдельных полномочиях Федерального агентства лесного хозяйства в области лесных отношений и об изменении и признании утратившими силу некоторых актов Правительства Российской Федерации»;

от 17.05.2011 № 376 «О чрезвычайных ситуациях в лесах, возникших вследствие лесных пожаров»;

от 17.05.2011 № 377 «Об утверждении Правил разработки и утверждения плана тушения лесных пожаров и его формы»;

от 23.04.2013 № 366 «Об утверждении Перечня должностных лиц, которые осуществляют федеральный государственный лесной надзор (лесная охрана) и которым разрешено хранение, ношение и применение специальных средств, служебного оружия, а также разрешенного в качестве служебного оружия гражданского оружия самообороны и охотничьего огнестрельного оружия, и об установлении предельной численности указанных лиц»;

от 05.06.2013 № 476 «О вопросах государственного контроля (надзора) и признании утратившими силу некоторых актов Правительства Российской Федерации»;

от 13.06.2013 № 495 «Об обеспечении служебным оружием, разрешённым в качестве служебного оружия гражданским оружием самообороны и охотничьим огнестрельным оружием должностных лиц, осуществляющих федеральный государственный лесной надзор (лесную охрану)»;

от 31.10.2013 № 978 «Об утверждении Перечня особо ценных диких животных и водных биологических ресурсов, принадлежащих к видам, занесенным в Красную книгу Российской Федерации и (или) охраняемым международными договорами Российской Федерации, для целей статей 226.1 и 258.1 Уголовного кодекса Российской Федерации»;

от 15.04.2014 № 318 «Об утверждении государственной программы Российской Федерации «Развитие лесного хозяйства»;

от 27.11.2014 № 1244 «Об утверждении Правил выдачи разрешения на использование земель или земельного участка, находящихся в государственной или муниципальной собственности»;

от 03.12.2014 № 1300 «Об утверждении перечня видов объектов, размещение которых может осуществляться на землях или земельных участках, находящихся в государственной или муниципальной собственности, без предоставления земельных участков и установления сервитутов»;

от 19.02.2015 № 138 «Об утверждении Правил создания охранных зон отдельных категорий особо охраняемых природных территорий, установления их границ, определения режима охраны и использования земельных участков и водных объектов в границах таких зон»;

от 09.04.2016 № 281 «О внесении изменений в некоторые акты Правительства Российской Федерации по вопросу разработки планов тушения лесных пожаров и сводных планов тушения лесных пожаров на территории субъекта Российской Федерации»;

от 12.11.2016 № 1158 «Об утверждении Положения об осуществлении контроля за достоверностью сведений о санитарном и лесопатологическом состоянии лесов и обоснованностью мероприятий, предусмотренных актами лесопатологических обследований, утвержденными уполномоченными органами государственной власти субъектов Российской Федерации, осуществляющими переданные им полномочия Российской Федерации в области лесных отношений»;

от 02.12.2017 № 1464 «О привлечении сил и средств федеральных органов исполнительной власти для ликвидации чрезвычайных ситуаций в лесах, возникших вследствие лесных пожаров вместе с «Правилами привлечения сил и средств федеральных органов исполнительной власти для ликвидации чрезвычайных ситуаций в лесах, возникших вследствие лесных пожаров»;

от 23.02.2018 № 190 «О приоритетных инвестиционных проектах в целях развития лесного комплекса и об изменении и признании утратившими силу некоторых актов Правительства Российской Федерации»;

от 28.03.2019 № 350 «О внесении изменений в постановление правительства Российской Федерации от 15.04.2014 № 318»;

от 17.04.2019 № 458 «О внесении изменений в некоторые акты Правительства Российской Федерации»;

от 21.12.2019 № 1755 «Об утверждении Правил изменения границ земель, на которых располагаются леса, указанные в пунктах 3 и 4 части 1 статьи 114 Лесного кодекса Российской Федерации, и определения функциональных зон в лесах, расположенных в лесопарковых зонах»;

от 28.07.2020 № 1132 «О признании утратившими силу некоторых актов и отдельных положений некоторых актов Правительства Российской Федерации и об отмене некоторых актов федеральных органов исполнительной власти, содержащих обязательные требования, соблюдение которых оценивается при проведении мероприятий по контролю при осуществлении федерального государственного лесного надзора (лесной охраны), федерального государственного пожарного надзора в лесах и государственного надзора в области семеноводства в отношении семян лесных растений»;

от 07.10.2020 № 1614 «Об утверждении Правил пожарной безопасности в лесах»;

от 09.12.2020 № 2047 «Об утверждении Правил санитарной безопасности в лесах»;

от 31.12.2020 № 2399 «Об утверждении перечня видов деятельности, запрещенных в центральной экологической зоне Байкальской природной территории»;

от 30.06.2021 № 1098 «О федеральном государственном лесном контроле (надзоре)» (вместе с «Положением о федеральном государственном лесном контроле (надзоре)»);

от 30.11.2021 № 2128 «О порядке определения характеристик древесины и учета древесины» (вместе с «Правилами определения характеристик древесины и учета древесины»);

от 19.01.2022 № 18 «О подготовке и принятии решения о предоставлении водного объекта в пользование» (вместе с «Правилами подготовки и принятия решения о предоставлении водного объекта в пользование»);

от 18.07.2024 № 981 «Об утверждении критериев оценки эффективности деятельности органов государственной власти субъектов Российской Федерации по осуществлению переданных полномочий Российской Федерации в области лесных отношений»;

от 31.10.2024 № 1459 «Об утверждении Правил установления границ водоохранных зон и границ прибрежных защитных полос водных объектов»;

от 22.04.2025 № 526 «О мерах противопожарного обустройства лесов»;

от 29.05.2025 № 781 «Об утверждении правил проведения рекультивации и консервации земель»;

от 31.05.2025 № 813 «Об утверждении требований по предотвращению гибели объектов животного мира при осуществлении производственных процессов, а также при эксплуатации транспортных магистралей, трубопроводов, линий связи и электропередачи».

Распоряжения Правительства Российской Федерации:

от 27.11.2006 № 1641-р «О границах Байкальской природной территории и её экологических зон»;

от 08.05.2009 № 631-р «Об утверждении перечня мест традиционного проживания и традиционной хозяйственной деятельности коренных малочисленных народов Российской Федерации и перечня видов традиционной хозяйственной деятельности коренных малочисленных народов Российской Федерации»;

от 22.12.2011 № 2322-р «Об утверждении Концепции развития системы особо охраняемых природных территорий федерального значения на период до 2020 года»;

от 17.07.2012 № 1283-р «Об утверждении Перечня объектов лесной инфраструктуры для защитных лесов, эксплуатационных лесов и резервных лесов»;

от 26.09.2013 № 1724-р «Об утверждении Основ государственной политики в области использования, охраны, защиты и воспроизводства лесов в Российской Федерации на период до 2030 года»;

от 17.02.2014 № 212-р «Об утверждении Стратегии сохранения редких и находящихся под угрозой исчезновения видов животных, растений и грибов в Российской Федерации на период до 2030 года»;

от 13.06.2014 № 1047-р «Об утверждении перечней древесины и продукции ее переработки, определяемых в соответствии с Общероссийским классификатором продукции по видам экономической деятельности и Товарной номенклатурой внешнеэкономической деятельности Евразийского экономического союза»;

от 11.08.2014 № 1512-р «Об утверждении плана реализации в 2014 году и в плановый период 2015 и 2016 годов государственной программы Российской Федерации «Развитие лесного хозяйства»;

от 11.07.2017 № 1469-р «Об утверждении перечня объектов, относящихся к охотничьей инфраструктуре»;

от 19.07.2019 № 1605-р «Об утверждении нормативов обеспеченности субъекта Российской Федерации лесопожарными формированиями, пожарной техникой и оборудованием, противопожарным снаряжением и инвентарем, иными средствами предупреждения и тушения лесных пожаров»;

от 23.04.2022 № 999-р «Об утверждении Перечня некапитальных строений, сооружений, не связанных с созданием лесной инфраструктуры, для защитных лесов, эксплуатационных лесов, резервных лесов»;

от 30.04.2022 № 1084-р «Об утверждении перечня объектов капитального строительства, не связанных с созданием лесной инфраструктуры, для защитных лесов, эксплуатационных лесов, резервных лесов».

Приказы министерства природных ресурсов и экологии Российской Федерации (далее по тексту – Минприроды России):

от 06.04.2004 № 323 «Об утверждении Стратегии сохранения редких и находящихся под угрозой исчезновения видов животных, растений и грибов»;

от 24.11.2004 № 701 «Об утверждении Порядка подготовки и утверждения акта натурного технического обследования участка лесного фонда»;

от 31.10.2007 № 282 «Об утверждении Административного регламента исполнения государственной функции по ведению государственного лесного реестра и предоставления государственной услуги по предоставлению выписки из государственного лесного реестра»;

от 08.12.2011 № 948 «Об утверждении Методики исчисления размера вреда, причиненного охотничьим ресурсам»;

от 16.12.2013 № 591 «Об утверждении Методических указаний по заполнению формы плана тушения лесных пожаров»;

от 23.06.2014 № 275 «Об утверждении Методики инструментального замера площади лесного пожара»;

от 12.05.2025 № 256 «Об утверждении Порядка осуществления мониторинга пожарной опасности в лесах и лесных пожаров»;

от 18.08.2014 № 367 «Об утверждении Перечня лесорастительных зон Российской Федерации и Перечня лесных районов Российской Федерации»;

от 13.10.2014 № 437 «Об утверждении Методики проведения проверки достоверности сведений о площади лесных пожаров с использованием данных дистанционного зондирования Земли высокого пространственного разрешения»;

от 06.09.2016 № 457 «Об утверждении Порядка ограничения пребывания граждан в лесах и въезда в них транспортных средств, проведения в лесах определенных видов работ в целях обеспечения пожарной безопасности в лесах и Порядка ограничения пребывания граждан в лесах и въезда в них транспортных средств, проведения в лесах определенных видов работ в целях обеспечения санитарной безопасности в лесах»;

от 11.11.2016 № 588 «Об утверждении Порядка представления в Федеральное агентство лесного хозяйства органами государственной власти и органами местного самоуправления документированной информации, содержащейся в государственном лесном реестре»;

от 15.11.2016 № 597 «Об утверждении Порядка организации и выполнения авиационных работ по охране лесов от пожаров и Порядка организации и выполнения авиационных работ по защите лесов»;

от 09.01.2017 № 1 «Об утверждении Порядка лесозащитного районирования»;

от 03.02.2017 № 54 «Об утверждении Требований к составу и к содержанию проектной документации лесного участка, порядка ее подготовки»;

от 27.02.2017 № 72 «Об утверждении состава лесохозяйственных регламентов, порядка их разработки, сроков их действия и порядка внесения в них изменений»;

от 05.04.2017 № 156 «Об утверждении Порядка осуществления государственного лесопатологического мониторинга»;

от 08.06.2017 № 283 «Об утверждении Особенности осуществления профилактических и реабилитационных мероприятий в зонах радиоактивного загрязнения лесов»;

от 11.03.2019 № 150 «Об утверждении Порядка отнесения земель, предназначенных для лесовосстановления, к землям, на которых расположены леса, и формы соответствующего акта»;

от 27.08.2019 № 580 «Об утверждении Методических указаний по организации и проведению профилактических контролируемых противопожарных выжиганий хвороста, лесной подстилки, сухой травы и других лесных горючих материалов в лесах, расположенных на землях лесного фонда»;

от 02.07.2020 № 408 «Об утверждении Правил использования лесов для ведения сельского хозяйства и Перечня случаев использования лесов для ведения сельского хозяйства без предоставления лесного участка, с установлением или без установления сервитута, публичного сервитута»;

от 07.07.2020 № 417 «Об утверждении Правил использования лесов для осуществления геологического изучения недр, разведки и добычи полезных ископаемых и Перечня случаев использования лесов в целях осуществления геологического изучения недр, разведки и добычи полезных ископаемых без предоставления лесного участка, с установлением или без установления сервитута»;

от 10.07.2020 № 434 «Об утверждении Правил использования лесов для строительства, реконструкции, эксплуатации линейных объектов и Перечня случаев использования лесов для строительства, реконструкции, эксплуатации линейных объектов без предоставления лесного участка, с установлением или без установления сервитута, публичного сервитута»;

от 24.07.2020 № 477 «Об утверждении Правил охоты»;

от 27.07.2020 № 487 «Об утверждении Правил использования лесов для осуществления научно-исследовательской деятельности, образовательной деятельности»;

от 27.07.2020 № 488 «Об утверждении типового договора купли-продажи лесных насаждений»;

от 28.07.2020 № 494 «Об утверждении правил заготовки пищевых лесных ресурсов и сбора лекарственных растений»;

от 28.07.2020 № 496 «Об утверждении Правил заготовки и сбора недревесных лесных ресурсов»;

от 28.07.2020 № 497 «Об утверждении Правил использования лесов для выращивания лесных плодовых, ягодных, декоративных растений, лекарственных растений»;

от 30.07.2020 № 513 «Об утверждении Порядка государственной или муниципальной экспертизы проекта освоения лесов»;

от 30.07.2020 № 534 «Об утверждении Правил ухода за лесами»;

от 30.07.2020 № 542 «Об утверждении типовых договоров аренды лесных участков»;

от 09.11.2020 № 908 «Об утверждении Правил использования лесов для осуществления рекреационной деятельности»;

от 09.11.2020 № 910 «Об утверждении Порядка проведения лесопатологических обследований и формы акта лесопатологического обследования»;

от 09.11.2020 № 911 «Об утверждении Правил заготовки живицы»;

от 09.11.2020 № 912 «Об утверждении Правил осуществления мероприятий по предупреждению распространения вредных организмов»;

от 09.11.2020 № 913 «Об утверждении Правил ликвидации очагов вредных организмов»;

от 01.12.2020 № 993 «Об утверждении Правил заготовки древесины и особенностей заготовки древесины в лесничествах, указанных в статье 23 Лесного кодекса Российской Федерации»;

от 06.07.2020 № 412 «Об утверждении Порядка установления на местности границ зон охраны охотничьих ресурсов»;

от 12.08.2021 № 558 «Об утверждении Особенности использования, охраны, защиты, воспроизводства лесов, расположенных на особо охраняемых природных территориях»;

от 27.09.2021 № 686 «Об утверждении Порядка проведения государственной инвентаризации лесов»;

от 12.10.2021 № 737 «Об утверждении Правил создания лесных питомников и их эксплуатации»;

от 13.10.2021 № 742 «Об утверждении Правил использования лесов для осуществления рыболовства»;

от 15.12.2021 № 955 «Об утверждении Порядка и Нормативов осуществления лесной охраны»;

от 20.12.2021 № 978 «Об утверждении Правил лесоразведения, формы, состава, порядка согласования проекта лесоразведения, оснований для отказа в его согласовании, а также требований к формату в электронной форме проекта лесоразведения»;

от 29.12.2021 № 1024 «Об утверждении Правил лесовосстановления, формы, состава, порядка согласования проекта лесовосстановления, оснований для отказа в его согласовании, а также требований к формату в электронной форме проекта лесовосстановления»;

от 17.01.2022 № 23 «Об утверждении видов лесосечных работ, порядка и последовательности их выполнения, формы технологической карты лесосечных

работ, формы акта заключительного осмотра лесосеки и порядка заключительного осмотра лесосеки»;

от 31.01.2022 № 54 «Об утверждении Правил использования лесов для создания и эксплуатации объектов лесоперерабатывающей инфраструктуры»;

от 01.04.2022 № 244 «Об утверждении Правил тушения лесных пожаров»;

от 05.08.2022 № 510 «Об утверждении Лесоустроительной инструкции» (далее по тексту – Лесоустроительная инструкция);

от 21.02.2022 № 121 «Об утверждении Порядка оснащения транспортных средств, на которых осуществляется транспортировка древесины (в случае ее транспортировки автомобильным транспортом), и техники, используемой при тушении лесных пожаров, техническими средствами контроля, их видов, требований к их использованию и порядка их функционирования;

от 29.09.2023 № 633 «О внесении изменений в нормативы допустимого изъятия охотничьих ресурсов, утвержденные приказом Министерства природных ресурсов и экологии Российской Федерации от 27 января 2022 г. № 49»;

от 13.06.2023 № 359 «Об утверждении порядка осуществления государственного мониторинга воспроизводства лесов»;

от 25.04.2024 № 241 «Об утверждении Правил использования лесов для осуществления изыскательской деятельности»;

от 17.03.2025 № 105 «Об утверждении Правил использования лесов для осуществления видов деятельности в сфере охотничьего хозяйства и Перечня случаев использования лесов для осуществления видов деятельности в сфере охотничьего хозяйства без предоставления лесных участков»;

от 17.03.2025 № 106 «Об утверждении видов и состава биотехнических мероприятий, а также порядка их проведения в целях сохранения охотничьих ресурсов»;

от 18.03.2025 № 111 «Об утверждении перечня информации, включаемой в отчет об охране лесов от пожаров, формы и порядка представления отчета об охране лесов от пожаров, а также требований к формату отчета об охране лесов от пожаров в электронной форме, перечня информации, включаемой в отчет о защите лесов, формы и порядка предоставления отчета о защите лесов, а также требований к формату отчета о защите лесов в электронной форме»;

от 27.03.2025 № 142 «Об утверждении особенностей охраны в лесах редких и находящихся под угрозой исчезновения деревьев, кустарников, лиан, иных лесных растений, занесенных в красную книгу Российской Федерации или красные книги субъектов Российской Федерации, и находящихся в лесах объектов растительного мира»;

от 09.04.2025 № 183 «Об утверждении видов средств предупреждения и тушения лесных пожаров, нормативов обеспеченности данными средствами лиц, использующих леса, норма наличия средств предупреждения и тушения пожаров при использовании лесов»;

от 09.04.2025 № 184 «Об установлении нормативов противопожарного обустройства лесов»;

от 25.04.2025 № 231 «Об утверждении Правил создания, выделения объектов лесного семеноводства (лесосеменных плантаций, постоянных лесосеменных участков, других лесных насаждений, лесных растений, используемых в целях производства, (выращивания, сбора) семян лесных растений, саженцев, сеянцев лесных древесных пород, а также сохранения генофонда и изучения наследственных свойств растений), ухода за такими объектами»;

от 15.05.2025 № 269 «Об утверждении Порядка производства (выращивания, сбора), определения категорий, хранения, транспортировки, реализации и использования семян лесных растений, саженцев, сеянцев основных лесных древесных пород».

Приказы Федерального агентства лесного хозяйства (далее по тексту – приказ Рослесхоза):

от 15.08.2007 № 370 «Об утверждении Регламента Федерального агентства лесного хозяйства»;

от 04.12.2008 № 374 «Об определении количества лесничеств на территории Иркутской области и установлении их границ»;

от 16.03.2009 № 81 «Об утверждении методических документов вместе с: «Методические рекомендации по регламентации лесохозяйственных мероприятий в лесах, загрязненных радионуклидами», «Методические рекомендации по проведению контроля содержания радионуклидов в лесных ресурсах»;

от 19.05.2009 № 215 «Об отнесении лесов на территории Иркутской области к ценным лесам, эксплуатационным лесам, резервным лесам и установлении их границ»;

от 27.05.2011 № 191 «Об утверждении Порядка исчисления расчетной лесосеки»;

от 05.07.2011 № 287 «Об утверждении классификации природной пожарной опасности лесов и классификации пожарной опасности в лесах в зависимости от условий погоды»;

от 26.10.2011 № 447 «Об утверждении Нормативов площади участковых лесничеств, лесных кварталов»;

от 28.05.2012 № 218 «Об утверждении Методических указаний по вопросам организации и функционирования специализированных диспетчерских служб органов исполнительной власти субъектов Российской Федерации, уполномоченных в области лесных отношений»;

от 09.10.2013 № 288 «О применении региональных классов пожарной опасности в лесах в зависимости от условий погоды»;

от 09.04.2015 № 105 «Об установлении возрастов рубок»;

от 11.08.2015 № 290 «Об утверждении Положения о функциональной подсистеме охраны лесов от пожаров и защиты их от вредителей и болезней леса единой государственной системы предупреждения и ликвидации чрезвычайных ситуаций»;

от 15.03.2017 № 112 «О внесении изменений в приказ Федерального агентства лесного хозяйства от 19.05.2009 № 215 «Об отнесении лесов на

территории Иркутской области к ценным лесам, эксплуатационным лесам, резервным лесам и установлении из границ»;

от 18.10.2017 № 586 «Об установлении границ Бодайбинского лесничества в Иркутской области»;

от 14.05.2018 № 417 «О внесении изменений в приказ Федерального агентства лесного хозяйства от 18.10.2017 № 586 «Об установлении границ Бодайбинского лесничества в Иркутской области»;

от 26.11.2018 № 983 «О внесении изменений в приказ Федерального агентства лесного хозяйства от 19.05.2009 № 215 «Об отнесении лесов на территории Иркутской области к ценным лесам, эксплуатационным лесам, резервным лесам и установлении их границ»;

от 06.07.2020 № 627 «Об отнесении лесов на территории Бодайбинского лесничества Иркутской области к эксплуатационным лесам и установлении их границ и о внесении изменений в приложение 1 к приказу Федерального агентства лесного хозяйства от 19.05.2009 № 215»;

от 12.11.2020 № 1026 «Об отнесении лесов на территории Бодайбинского лесничества Иркутской области к защитным лесам, эксплуатационным лесам и установлении их границ и о внесении изменений в приложение 1 к приказу Федерального агентства лесного хозяйства от 19.05.2009 № 215»;

от 27.01.2021 № 33 «Об отнесении лесов на территории Бодайбинского лесничества Иркутской области к эксплуатационным лесам и установлении их границ и о внесении изменений в приложение 1 к приказу Федерального агентства лесного хозяйства от 19.05.2009 № 215»;

от 10.02.2021 № 61 «Об отнесении лесов на территории Бодайбинского лесничества Иркутской области к защитным лесам, эксплуатационным лесам и установлении их границ и о внесении изменений в приложение 1 к приказу Федерального агентства лесного хозяйства от 19.05.2009 № 215»;

от 15.06.2021 № 502 «Об отнесении лесов на территории Бодайбинского лесничества Иркутской области к защитным лесам, эксплуатационным лесам и установлении их границ и о внесении изменений в приложение 1 к приказу Федерального агентства лесного хозяйства от 19.05.2009 № 215»;

от 31.08.2021 № 668 «Об отнесении лесов на территории Бодайбинского лесничества Иркутской области к защитным лесам, эксплуатационным лесам и установлении их границ и о внесении изменений в приложение 1 к приказу Федерального агентства лесного хозяйства от 19.05.2009 № 215»;

от 06.04.2022 № 502 «Об отнесении лесов на территории Бодайбинского лесничества Иркутской области к защитным лесам, эксплуатационным лесам и установлении их границ и о внесении изменений в приложение 1 к приказу Федерального агентства лесного хозяйства от 19.05.2009 № 215»;

от 15.04.2022 № 521 «Об отнесении лесов к защитным лесам, эксплуатационным лесам и установлении их границ, о выделении особо защитных участков лесов и установлении их границ на территории Бодайбинского участкового лесничества Бодайбинского лесничества Иркутской области и о

внесении изменений в приложение 1 к приказу Федерального агентства лесного хозяйства от 19.05.2009 № 215»;

от 06.05.2022 № 556 «Об утверждении Регламента организации и проведения мероприятий по государственной инвентаризации лесов центральным аппаратом Рослесхоза, территориальными органами Рослесхоза и подведомственными Рослесхозу организациями»;

от 01.07.2022 № 687 «Об отнесении лесов к защитным лесам, эксплуатационным лесам и установлении их границ на территории Бодайбинского участкового лесничества Бодайбинского лесничества Иркутской области и о внесении изменений в приложение 1 к приказу Федерального агентства лесного хозяйства от 19.05.2009 № 215»;

от 12.07.2022 № 700 «Об отнесении лесов на территории Бодайбинского лесничества Иркутской области к защитным лесам, эксплуатационным лесам и установлении их границ и о внесении изменений в приложение 1 к приказу Федерального агентства лесного хозяйства от 19.05.2009 № 215»;

от 15.07.2022 № 715 «Об отнесении лесов на территории Бодайбинского лесничества Иркутской области к защитным лесам, эксплуатационным лесам и установлении их границ и о внесении изменений в приложение 1 к приказу Федерального агентства лесного хозяйства от 19.05.2009 № 215»;

от 06.05.2022 № 556 «Об утверждении Регламента организации и проведения мероприятий по государственной инвентаризации лесов центральным аппаратом Рослесхоза, территориальными органами Рослесхоза и подведомственными Рослесхозу организациями»;

от 19.12.2022 № 1032 «Об установлении лесосеменного районирования»;

от 24.01.2025 № 38 «Об отнесении лесов к защитным лесам, эксплуатационным лесам, резервным лесам и установлении их границ и об изменении границ земель, на которых располагаются особо защитные участки лесов на территории Бодайбинского участкового лесничества Бодайбинского лесничества Иркутской области, и о внесении изменения в приложение 1 к приказу Федерального агентства лесного хозяйства от 19.05.2009 № 215»;

от 12.02.2025 № 77 «Об отнесении лесов к защитным лесам, эксплуатационным лесам и установлении их границ и об изменении границ земель, на которых располагаются особо защитные участки лесов на территории Бодайбинского участкового лесничества Бодайбинского лесничества Иркутской области, и о внесении изменения в приложение 1 к приказу Федерального агентства лесного хозяйства от 19.05.2009 № 215»;

от 06.03.2025 № 127 «Об установлении лесопожарного зонирования земель лесного фонда на 2025 год и признании утратившими силу приказов Федерального агентства лесного хозяйства от 11.03.2024 № 117, от 15 апреля 2024 г. № 216»;

от 14.03.2025 № 102 «Об утверждении перечня видов (пород) деревьев и кустарников, заготовка древесины которых не допускается»;

от 20.03.2025 № 155 «Об отнесении лесов к защитным лесам, эксплуатационным лесам и установлении их границ и об изменении границ

земель, на которых располагаются особо защитные участки лесов, на территории Бодайбинского участкового лесничества Бодайбинского лесничества Иркутской области и о внесении изменения в приложение 1 к приказу Федерального агентства лесного хозяйства от 19.05.2009 № 215»;

от 25.03.2025 № 174 «Об отнесении лесов к защитным лесам, эксплуатационным лесам и установлении границ земель, на которых располагаются особо защитные участки лесов на территории Бодайбинского участкового лесничества Бодайбинского лесничества Иркутской области, и о внесении изменения в приложение 1 к приказу Федерального агентства лесного хозяйства от 19.05.2025 № 215»;

от 15.04.2025 № 226 «Об отнесении лесов к защитным лесам, эксплуатационным лесам и установлении границ земель, на которых располагаются особо защитные участки лесов на территории Бодайбинского участкового лесничества Бодайбинского лесничества Иркутской области, и о внесении изменения в приложение 1 к приказу Федерального агентства лесного хозяйства от 19.05.2025 № 215»;

от 15.05.2025 № 269 1021 «Об утверждении Порядка производства (выращивания, сбора), определения категорий, хранения, транспортировки, реализации и использования семян лесных растений, саженцев, сеянцев основных лесных древесных пород»;

от 20.05.2025 № 308 «Об отнесении лесов к защитным лесам, эксплуатационным лесам и установлении их границ и об изменении границ земель, на которых располагаются особо защитные участки лесов на территории Бодайбинского участкового лесничества Бодайбинского лесничества Иркутской области, и о внесении изменения в приложение 1 к приказу Федерального агентства лесного хозяйства от 19.05.2009 № 215»;

от 05.06.2025 № 363 «О внесении изменений в приложения к приказу Федерального агентства лесного хозяйства от 18.10.2017 № 586»;

от 11.06.2025 № 373 «Об отнесении лесов к защитным лесам, эксплуатационным лесам и установлении их границ и об изменении границ земель, на которых располагаются особо защитные участки лесов на территории Бодайбинского участкового лесничества Бодайбинского лесничества Иркутской области, и о внесении изменения в приложение 1 к приказу Федерального агентства лесного хозяйства от 19.05.2009 № 215»;

от 11.06.2025 № 378 «Об отнесении лесов к защитным лесам, эксплуатационным лесам и установлении их границ и об изменении границ земель, на которых располагаются особо защитные участки лесов на территории Бодайбинского участкового лесничества Бодайбинского лесничества Иркутской области, и о внесении изменения в приложение 1 к приказу Федерального агентства лесного хозяйства от 19.05.2009 № 215»;

от 16.06.2025 № 391 «Об отнесении лесов на территории Бодайбинского лесничества Иркутской области к защитным лесам и установлении их границ и о внесении изменений в приложение 1 к приказу Федерального агентства лесного хозяйства от 19.05.2009 № 215»;

установлении их границ и о внесении изменений в приложение 1 к приказу Федерального агентства лесного хозяйства от 19.05.2009 № 215»;

от 29.09.2025 № 691 «Об отнесении лесов к защитным лесам, эксплуатационным лесам и установлении их границ и о выделении особо защитных участков лесов и установлении их границ и об изменении границ земель, на которых располагаются особо защитные участки лесов на территории Бодайбинского участкового лесничества Бодайбинского лесничества Иркутской области, и о внесении изменения в приложение 1 к приказу Федерального агентства лесного хозяйства от 19.05.2009 № 215»;

от 01.10.2025 № 703 «Об отнесении лесов к эксплуатационным лесам и установлении их границ и об изменении границ земель, на которых располагаются особо защитные участки лесов на территории Бодайбинского участкового лесничества, Бодайбинского лесничества Иркутской области, и о внесении изменения в приложение 1 к приказу Федерального агентства лесного хозяйства от 19.05.2009 № 215»;

от 28.10.2025 № 755 «Об отнесении лесов к защитным лесам, эксплуатационным лесам и установлении их границ и об изменении границ земель, на которых располагаются особо защитные участки лесов, на территории Бодайбинского участкового лесничества Бодайбинского лесничества Иркутской области, и о внесении изменения в приложение 1 к приказу Федерального агентства лесного хозяйства от 19.05.2009 № 215»;

от 28.10.2025 № 758 «Об отнесении лесов к защитным лесам, эксплуатационным лесам и установлении их границ и о выделении особо защитных участков лесов и установлении их границ и об изменении границ земель, на которых располагаются особо защитные участки лесов на территории Бодайбинского участкового лесничества Бодайбинского лесничества Иркутской области, и о внесении изменения в приложение 1 к приказу Федерального агентства лесного хозяйства от 19.05.2009 № 215»;

от 17.11.2025 № 814 «Об отнесении лесов к защитным лесам, эксплуатационным лесам и установлении их границ и об изменении границ земель, на которых располагаются особо защитные участки лесов на территории Бодайбинского участкового лесничества Бодайбинского лесничества Иркутской области, и о внесении изменения в приложение 1 к приказу Федерального агентства лесного хозяйства от 19.05.2009 № 215»;

от 17.11.2025 № 816 «Об отнесении лесов к защитным лесам, эксплуатационным лесам и установлении их границ и об изменении границ земель, на которых располагаются особо защитные участки лесов на территории Бодайбинского участкового лесничества Бодайбинского лесничества Иркутской области, и о внесении изменения в приложение 1 к приказу Федерального агентства лесного хозяйства от 19.05.2009 № 215»;

от 17.11.2025 № 818 «Об изменении границ земель, на которых располагаются особо защитные участки лесов на территории Бодайбинского участкового лесничества Бодайбинского лесничества Иркутской области».

Приказ министерства строительства и жилищно-коммунального хозяйства Российской Федерации (далее по тексту – Минстроя России):

от 04.02.2019 № 83/пр «Об утверждении Изменения № 1 к СП 288.1325800.2016 «Дороги лесные. Правила проектирования и строительства».

Письма Рослесхоза:

от 17.07.2013 № ВЛ-03-54/7028 «О соблюдении порядка согласования включения лесных участков в земли населённых пунктов»;

от 22.09.2017 № АВ-03-54/13464 «О переводе земель сельскохозяйственного назначения в земли лесного фонда».

Законы Иркутской области:

от 10.12.2007 № 118-ОЗ «О порядке заготовки и сбора гражданами недревесных лесных ресурсов для собственных нужд»;

от 10.12.2007 № 119-ОЗ «О порядке заготовки пищевых лесных ресурсов и сбора лекарственных растений гражданами для собственных нужд»;

от 19.06.2008 № 27-ОЗ «Об особо охраняемых природных территориях в Иркутской области»;

от 24.06.2008 № 30-ОЗ «О Красной книге Иркутской области»;

от 10.10.2008 № 87-ОЗ «Об административной ответственности за уничтожение редких и находящихся под угрозой исчезновения животных, растений и других организмов, занесённых в Красную книгу Иркутской области»;

от 07.10.2009 № 67/33-ОЗ «Об исключительных случаях заготовки древесины на основании договоров купли-продажи лесных насаждений в Иркутской области»;

от 18.06.2010 № 46-ОЗ «Об отдельных вопросах в сфере охоты, сохранения охотничьих ресурсов и среды их обитания в Иркутской области»;

от 21.06.2010 № 49-ОЗ «Об административно-территориальном устройстве Иркутской области»;

от 10.11.2011 № 109-ОЗ «О порядке и нормативах заготовки гражданами древесины для собственных нужд в Иркутской области»;

от 16.12.2013 № 140-ОЗ «Об отдельных вопросах организации и обеспечения защиты исконной среды обитания и традиционного образа жизни коренных малочисленных народов, представители которых проживают на территории Иркутской области»;

от 03.11.2016 № 97-ОЗ «О признании утратившими силу отдельных законов Иркутской области»;

от 05.04.2022 № 24-ОЗ «О признании утратившими силу отдельных законов Иркутской области».

Распоряжения губернатора Иркутской области:

от 04.02.2019 № 22-уг «Об утверждении схемы размещения, использования и охраны охотничьих угодий на территории Иркутской области»;

от 28.12.2023 № 433-уг «О внесении изменения в лесной план Иркутской области на 2019-2028 годы».

Постановления Правительства Иркутской области:

от 02.11.2012 № 607-пп «Об утверждении Схемы территориального планирования Иркутской области»;

от 07.11.2012 № 629-пп «О государственных природных заказниках Иркутской области»;

от 09.09.2013 № 344-пп «О реализации Закона Иркутской области от 7 октября 2009 года № 67/33-ОЗ «Об исключительных случаях заготовки древесины на основании договоров купли-продажи лесных насаждений в Иркутской области»;

от 07.09.2015 № 442-пп «Об отдельных вопросах пользования участками недр местного значения»;

от 11.01.2016 № 5-пп «Об утверждении положения о порядке обращения гражданина с заявлением о заключении договора купли-продажи лесных насаждений для собственных нужд»;

от 05.08.2016 № 478-пп «Об утверждении Перечня автомобильных дорог общего пользования регионального или межмуниципального значения Иркутской области»;

от 29.08.2016 № 522-пп «Об утверждении Положений о государственных природных заказниках регионального значения Иркутской области»;

от 25.05.2020 № 370-пп «Об утверждении перечня редких и находящихся под угрозой исчезновения растений, животных и других организмов, обитающих (произрастающих) на территории Иркутской области и включаемых в Красную книгу Иркутской области»;

от 30.11.2021 № 909-пп «О министерстве лесного комплекса Иркутской области»;

от 06.03.2023 № 176-пп «О признании утратившими силу отдельных постановлений Правительства Иркутской области».

Распоряжение министерства лесного комплекса Иркутской области:

от 01.02.2017 № 147-мр «Об изменении границ зелёной зоны Бодайбинского лесничества»;

от 18.05.2020 № 91-1064-мр «Об изменении границ зелёной зоны Бодайбинского лесничества»;

от 05.10.2020 № 91-2280-мр «Об изменении границ земель, на которых расположены леса, расположенные в зелёных зонах Бодайбинского лесничества»;

от 12.08.2021 № 91-1903-мр «Об изменении границ земель, на которых расположены леса, расположенные в зелёных зонах Бодайбинского лесничества»;

от 15.01.2021 № 91-13-мр «Об изменении границ земель, на которых расположены леса, расположенные в зелёных зонах Бодайбинского лесничества»;

от 14.05.2021 № 91-984-мр «Об изменении границ земель, на которых расположены леса, расположенные в зелёных зонах Бодайбинского лесничества»;

от 21.12.2021 № 91-3169-мр «Об изменении границ земель, на которых расположены леса, расположенные в зелёных зонах Бодайбинского лесничества»;

от 13.01.2022 № 91-9-мр «Об организации лесопожарной станции 3 типа»;

от 03.03.2022 № 91-494-мр «О внесении изменений в распоряжение министерства лесного комплекса от 13.01.2022 № 91-9-мр «Об организации

лесопожарной станции 3 типа»;

от 16.03.2022 № 91-548-мр «Об изменении места нахождения лесопожарной станции 1 типа Братского филиала ОГАО «Лесхоз Иркутской области»;

от 28.04.2022 № 91-976-мр «Об утверждении организационной структуры лесопожарных станций, структуру и численности команд лесопожарных станций»;

от 06.06.2022 № 91-1273-мр «Об изменении границ земель, на которых расположены леса, расположенные в зеленых зонах Бодайбинского лесничества»;

от 24.06.2022 № 91-1425-мр «Об изменении границ земель, на которых расположены леса, расположенные в зелёных зонах Бодайбинского лесничества»;

от 30.04.2025 № 91-1091-мр «Об утверждении проектной документации по изменению границ земель, на которых расположены леса, расположенные в зелёных зонах Бодайбинского лесничества»;

от 21.07.2025 № 91-1806-мр «Об утверждении проектной документации по изменению границ земель, на которых расположены леса, расположенные в зелёных зонах Бодайбинского лесничества».

Приказы министерства лесного комплекса Иркутской области:

от 15.08.2016 № 12-мпр «О сроках заготовки дикорастущих плодов и ягод гражданами для собственных нужд»;

от 13.11.2017 № 95-мпр «О методических рекомендациях по сохранению биоразнообразия при лесозаготовительных работах для Иркутской области»;

от 07.06.2023 № 91-23-мпр «Об утверждении положения о порядке и условиях размещения линейных объектов, предусмотренных пунктами 1, 5, 6, 11 перечня видов объектов, размещение которых может осуществляться на землях или земельных участках, находящихся в государственной или муниципальной собственности, без предоставления земельных участков и установления сервитутов, утвержденного постановлением Правительства Российской Федерации от 3 декабря 2014 года № 1300, на землях лесного фонда без предоставления лесных участков, установления сервитута, публичного сервитута»;

от 03.02.2025 № 91-2-мпр «Об установлении зон контроля лесных пожаров на землях лесного фонда в Иркутской области и признании утратившим силу приказа министерства лесного комплекса Иркутской области от 12.12.2023 № 91-63-мпр».

Приказ Агентства лесного хозяйства Иркутской области:

от 16.12.2008 № 1293-апр «О структуре лесничеств агентства лесного хозяйства Иркутской области».

Методические указания:

ГОСТ 6663-74 «Корье для производства дубильных экстрактов. Технические условия»;

ГОСТ 59070-2020 «Рекультивация земель»;

ГОСТ 59057-2020 «Охрана природы. Земли. Общие требования к рекультивации земель»;

ГОСТ 59060-2020 «Классификация нарушенных земель для рекультивации»;

ГОСТ 58486-2019 «Охрана природы. Почвы. Номенклатура показателей санитарного состояния»;

ОСТ 56-44-80 «Знаки натурные лесоустроительные и лесохозяйственные. Типы, размеры и общие технические требования»;

ГОСТ 17559-82 «Лесные культуры. Термины и определения»;

ГОСТ 17462-84 «Продукция лесозаготовительной промышленности. Термины и определения»;

ГОСТ 21769-84 «Зелень древесная. Технические условия»;

ГОСТ 18486-87 «Лесоводство. Термины и определения»;

Технические указания по проведению инвентаризации лесных культур, защитных лесных насаждений, питомников, площадей с проведенными мерами содействия естественному возобновлению леса и вводу молодняков в категорию ценных древесных насаждений, утвержденные первым заместителем Председателя Госкомлеса СССР А.И. Писаренко 08.12.1989;

ОСТ 56-97-93 «Рубки ухода за лесами. Оценка качества»;

ОСТ 56-98-93 «Отраслевой стандарт. Сеянцы и саженцы основных древесных и кустарниковых пород. Технические условия»;

ОСТ 56-99-93 «Культуры лесные. Оценка качества»;

Указания по проектированию и технической приемке работ по лесовосстановлению и выращиванию посадочного материала, утвержденные Рослесхозом от 01.08.1997;

Указания по лесному семеноводству в Российской Федерации, утвержденные первым заместителем руководителя Федеральной службы лесного хозяйства России 11.01.2000;

Руководство по учету и оценке второстепенных лесных ресурсов и продуктов побочного пользования. - М.: ВНИИЛМ, 2003;

Региональные нормы выхода стандартного посадочного материала в лесных питомниках Иркутского управления лесами по лесорастительным зонам. Том 1. Книга 2. Нормативная документация., утвержденная Федеральной службой лесного хозяйства России, разработана Российским государственным проектно-изыскательским институтом «Росгипролес», Новосибирск, 1998 г.;

СП 288.1325800.2016 «Дороги лесные. Правила проектирования и строительства»;

СП 318.1325800.2017 «Дороги лесные. Правила эксплуатации»;

Красная Книга Российской Федерации;

Материалы лесоустройства;

Материалы государственного лесного реестра;

Отчётные данные лесничества за анализируемый период.

Глава 1. Общие сведения

1. Краткая характеристика лесничества

Наименование и местоположение лесничества

Приказом Рослесхоза от 04.12.2008 № 374 «Об определении количества лесничеств на территории Иркутской области и установлении их границ», а также Приказом Рослесхоза от 18.10.2017 № 586 «Об установлении границ Бодайбинского лесничества в Иркутской области», от 14.05.2018 № 417 «О внесении изменений в приказ Федерального агентства лесного хозяйства от 18.10.2017 № 586 «Об установлении границ Бодайбинского лесничества в Иркутской области», Приказом Рослесхоза от 05.06.2025 № 363 «О внесении изменений в приложение к приказу Федерального агентства лесного хозяйства от 18.10.2017 № 586» установлены границы Бодайбинского лесничества.

Лесничество расположено в северо-восточной части Иркутской области и граничит:

на западе - с Мамским лесничеством;

на северо-западе, севере и северо-востоке - с Республикой Саха (Якутия);

на юго-востоке - с Забайкальским краем и Витимским заповедником;

на юге - с Республикой Бурятия.

Почтовый адрес: 666902, Иркутская область г. Бодайбо, ул. Артема Сергеева, д. 2, телефон 8 (39561) 5-71-45, 5-71-42.

С министерством лесного комплекса Иркутской области имеется устойчивая телефонная связь и ведомственная радиосвязь.

Транспортная связь с областным центром осуществляется по автомобильной дороге.

Общая площадь лесничества и участковых лесничеств

Общая площадь Бодайбинского лесничества по данным государственного лесного реестра на 01.01.2025 составляет 8660198,0 га. Леса Бодайбинского лесничества относятся к горным лесам.

В состав Бодайбинского лесничества включено одно участковое лесничество: Бодайбинское.

Распределение территории лесничества по муниципальным образованиям

Структура лесничества утверждена приказом Рослесхоза Иркутской области от 16.12.2008 № 1293-апр «О структуре лесничеств агентства лесного хозяйства Иркутской области» и приказом Рослесхоза от 04.12.2008 № 374 «Об определении количества лесничеств на территории Иркутской области и установлении их границ».

Распределение территории лесничества по муниципальным образованиям приведено в таблице 1.

Карта-схема распределения территории лесничества по участковым лесничествам, лесным дачам приведена в приложении № 2.

Таблица 1

Структура лесничества

№ п/п	Наименование участковых лесничеств (дач)	Административный район (муниципальное образование)	Общая площадь, га
1	2	3	4
1.	Бодайбинское		
	в том числе:		
1.1.	Приленская дача	Бодайбинский муниципальный район Иркутской области	2291858
		Мамско-Чуйский муниципальный район Иркутской области	520
		Итого	2292378
1.2.	Артёмовская дача	Бодайбинский муниципальный район Иркутской области	1543763
1.3.	Светловская дача		2428454
1.4.	Городская дача	Бодайбинский муниципальный район Иркутской области	1416779
		Мамско-Чуйский муниципальный район Иркутской области	1007
		Итого	1417786
1.5.	Нерпинская дача	Бодайбинский муниципальный район Иркутской области	977817
Всего по лесничеству:			8660198

Карта-схема Иркутской области с выделением территории лесничества

Схематическая карта Иркутской области с выделением территории лесничества приведена в приложении № 3.

Распределение лесов лесничества по лесорастительным зонам, лесным районам и зонам лесозащитного и лесосеменного районирования

Распределение территории лесничества по лесорастительным зонам и лесным районам в соответствии с приказом Минприроды России от 18.08.2014 № 367 «Об утверждении перечня лесорастительных зон Российской Федерации и перечня лесных районов Российской Федерации» приведено в таблице 2.

Все леса Бодайбинского лесничества отнесены к таёжной лесорастительной зоне, Восточно-Сибирскому таёжному мерзлотному лесному району, Бодайбинскому лесозащитному району.

Лесосеменное районирование выполнено в соответствии с приказом Минприроды России от 19.12.2022 № 1032 «Об установлении лесосеменного районирования», приведено в таблице 2.

Распределение лесов лесничества по лесорастительным зонам и лесным районам

№ п/п	Наименования участковых лесничеств (дач)	Лесорастительная зона	Лесной район	Зона лесозащитного районирования	Зона лесосеменного районирования (номер лесосеменного района для древесной породы)	Перечень лесных кварталов	Площадь, га
1	2	3	4	5	6	7	8
1	Бодайбинское						8660198
1.1.	Приленская дача	Таежная зона	Восточно-Сибирский таежный мерзлотный район	Бодайбинский лесозащитный район	Сосна – 20 Ель – 11 Лиственница – 8 Кедр – 9	1–312	2292378
1.2.	Артёмовская дача	Таежная зона	Восточно-Сибирский таежный мерзлотный район	Бодайбинский лесозащитный район	Сосна – 20 Ель – 11 Лиственница – 8 Кедр – 9	1–207	1543763
1.3.	Светловская дача	Таежная зона	Восточно-Сибирский таежный мерзлотный район	Бодайбинский лесозащитный район	Сосна – 20 Ель – 11 Лиственница – 8 Кедр – 9	1–305	2428496
1.4.	Городская дача	Таежная зона	Восточно-Сибирский таежный мерзлотный район	Бодайбинский лесозащитный район	Сосна – 20 Ель – 11 Лиственница – 8 Кедр – 9	1-628, 1001-1278, 1280-1625	1417786
1.5.	Нерпинская дача	Таежная зона	Восточно-Сибирский таежный мерзлотный район	Бодайбинский лесозащитный район	Сосна – 20 Ель – 11 Лиственница – 8 Кедр – 9	1-391, 451, 467-471, 483-490, 1001-1342	977817
Всего по лесничеству:							8660198
в том числе по лесным районам:							
Восточно-Сибирский таежный мерзлотный район							8660198

№ п/п	Наименования участковых лесничеств (дач)	Лесорастительная зона	Лесной район	Зона лесозащитного районирования	Зона лесосеменного районирования (номер лесосеменного района для древесной породы)	Перечень лесных кварталов	Площадь, га
1	2	3	4	5	6	7	8
в том числе по зонам лесозащитного районирования:							
Бодайбинский лесозащитный район							8660198
в том числе по зонам лесосеменного районирования:							
					Сосна - 20		8660198
					Ель - 11		8660198
					Лиственница - 8		8660198
					Кедр - 9		8660198

Карта-схема распределения территории лесничества по лесорастительным зонам и лесным районам (приложение № 4).

Карта-схема распределения лесов лесничества по зонам лесосеменного районирования (по породам С, Лц, К, Е) (приложения №№ 5.1-5.4).

Карта-схема распределения лесов лесничества по зонам лесозащитного районирования (приложение № 6).

Распределение лесов по целевому назначению и категориям защитных лесов по кварталам или их частям, а также основания выделения защитных, эксплуатационных и резервных лесов

Распределение лесов по целевому назначению и категориям защитных лесов приведено в таблице 3.

Карта-схема распределения лесов по целевому назначению с нанесением местоположения существующих и проектируемых особо охраняемых природных территорий, и объектов, заказников, территорий традиционного природопользования коренных малочисленных народов приведена в приложении № 7 настоящего лесохозяйственного регламента.

Распределение лесов по целевому назначению и категориям защитных лесов

Целевое назначение лесов	Участковое лесничество	Номера кварталов или их частей	Площадь, га	Основание деления лесов по целевому назначению
1	2	3	4	5
Всего лесов			8660198,0000	
Защитные леса, всего			1580891,5695	
в том числе:				
леса, расположенные на особо охраняемых территориях				
леса, расположенные в водоохраных зонах	Бодайбинское, всего:		9892,3015	
	в том числе:			
	Городская дача	Части кварталов: 159, 160, 193-196, 225, 593, 604, 605, 616, 617, 1510, 1538, 1556, 1558, 1578	608,0797	Приказ Рослесхоза от 12.11.2020 № 1026, Приказ Рослесхоза от 10.02.2021 № 61, Приказ Рослесхоза от 15.06.2021 № 502, Приказ Рослесхоза от 31.08.2021 № 668, Приказ Рослесхоза от 15.04.2022 № 521,
	Артёмовская дача	Части кварталов: 17, 27, 44-46, 58, 60, 65, 66, 70, 76, 81, 83, 91, 93, 94, 95, 96, 100, 102, 105, 113, 114, 116, 128, 129, 131, 132, 133, 145, 146, 154, 155, 168, 173, 174, 188	4634,6863	Приказ Рослесхоза от 01.07.2022 № 687, Приказ Рослесхоза от 12.07.2022 № 700, Приказ Рослесхоза от 15.07.2022 № 715, Приказ Рослесхоза от 24.01.2025 № 38, Приказ Рослесхоза от 12.02.2025 № 77, Приказ Рослесхоза от 20.03.2025 № 155, Приказ Рослесхоза от 25.03.2025 № 174, Приказ Рослесхоза от 15.04.2025 № 226, Приказ Рослесхоза от 20.05.2025 № 308,
леса, расположенные в	Светловская дача	Части кварталов: 67, 92, 93, 96, 97, 98, 99, 111, 112, 121, 123, 147, 176, 178, 200, 201	2430,4338	Приказ Рослесхоза от 11.06.2025 № 373, Приказ Рослесхоза от 11.06.2025 № 378, Приказ Рослесхоза от 25.06.2025 № 422, Приказ Рослесхоза от 26.06.2025 № 430, Приказ Рослесхоза от 26.06.2025 № 432,

Целевое назначение лесов	Участковое лесничество	Номера кварталов или их частей	Площадь, га	Основание деления лесов по целевому назначению
1	2	3	4	5
водоохранных зонах	Приленская дача	Части кварталов: 162, 163, 177, 196, 197, 212, 214, 215	2219,1017	Приказ Рослесхоза от 26.06.2025 № 451, Приказ Рослесхоза от 12.08.2025 № 570, Приказ Рослесхоза от 12.08.2025 № 571, Приказ Рослесхоза от 14.08.2025 № 583, Приказ Рослесхоза от 01.09.2025 № 608, Приказ Рослесхоза от 29.09.2025 № 691, Приказ Рослесхоза от 28.10.2025 № 755, Приказ Рослесхоза от 28.10.2025 № 758, Приказ Рослесхоза от 17.11.2025 № 814, Приказ Рослесхоза от 17.11.2025 № 816
леса, выполняющие функции защиты природных и иных объектов, всего и в том числе:			43939,2304	
леса, расположенные в первом и втором поясах зон санитарной охраны источников питьевого и хозяйственно-бытового водоснабжения	Бодайбинское, всего:		859,4934	Приказ Рослесхоза от 12.08.2025 № 571, Приказ Рослесхоза от 14.08.2025 № 583
	в том числе:			
	Артёмовская дача	Части кварталов: 102, 116	859,4934	
леса, расположенные в защитных полосах лесов			6803,6314	
	в том числе:			
	Городская дача	Части кварталов: 224, 252, 253, 274, 275, 309, 310, 347, 348, 389, 390, 391, 426, 427, 464, 466, 492, 494, 527, 528, 549-552, 572-574, 590, 591, 1140, 1072, 1188, 1089, 1090, 1091, 1092, 1093, 1094,	6791,0000	Постановление Правительства Иркутской области от 05.08.2016 № 478-пп, Приказ Рослесхоза от 12.02.2025 № 77, Приказ Рослесхоза от 16.06.2025 № 391

Целевое назначение лесов	Участковое лесничество	Номера кварталов или их частей	Площадь, га	Основание деления лесов по целевому назначению
1	2	3	4	5
леса, расположенные в защитных полосах лесов	Городская дача	1100, 1115, 1116, 1141, 1142, 1163, 1164, 1165, 1186, 1187, 1203, 1227, 1228, 1229, 1246, 1271, 1272, 1304, 1305, 1336-1338, 1409, 1445, 1450, 1451, 1471, 1472, 1484, 1485, 1510, 1538, 1557, 1558, 1579, 1581, 1602, 1603, 1623		
	Артемовская дача	Части кварталов: 133, 134, 145, 146, 173	12,6314	
леса, расположенные в зеленых зонах	Бодайбинское, всего:		36276,1056	Распоряжение СМ СССР от 22.09.1948 № 13796-р, Распоряжение министерства лесного комплекса Иркутской области от 01.02.2017 № 147-мр, Распоряжение министерства лесного комплекса Иркутской области от 18.05.2020 № 91-1064-мр, Распоряжение министерства лесного комплекса Иркутской области от 05.10.2020 № 91-2280-мр, Распоряжение министерства лесного комплекса Иркутской области от 12.08.2021 № 91-1903-мр,
	в том числе:			
	Артемовская дача	Квартал: 187; части кварталов: 172, 173-175, 188	24405,0801	
	Городская дача	Части кварталов: 130, 131, 162, 163, 194-197, 224-226, 253-255, 277, 278, 279	11871,0255	

Целевое назначение лесов	Участковое лесничество	Номера кварталов или их частей	Площадь, га	Основание деления лесов по целевому назначению
1	2	3	4	5
леса, расположенные в зеленых зонах				<p>Распоряжение министерства лесного комплекса Иркутской области от 15.01.2021 № 91-13-мр,</p> <p>Распоряжение министерства лесного комплекса Иркутской области от 14.05.2021 № 91-984-мр,</p> <p>Распоряжение министерства лесного комплекса Иркутской области от 21.12.2021 № 91-3169-мр,</p> <p>Распоряжение министерства лесного комплекса Иркутской области от 06.06.2022 № 91-1273-мр,</p> <p>Распоряжение министерства лесного комплекса Иркутской области от 24.06.2022 № 91-1425-мр,</p> <p>Распоряжение министерства лесного комплекса Иркутской области от 21.07.2025 № 91-1806-мр,</p> <p>Распоряжение министерства лесного комплекса Иркутской области от 30.04.2025 № 91-1091-мр</p>
леса, расположенные в лесопарковых зонах				
городские леса				
горно-санитарные леса				
ценные леса			1527060,0376	
в том числе:				
государственные защитные лесные полосы				

Целевое назначение лесов	Участковое лесничество	Номера кварталов или их частей	Площадь, га	Основание деления лесов по целевому назначению
1	2	3	4	5
противоэрозионные леса	Бодайбинское, всего:		1136198,6053	Приказ Рослесхоза от 19.05.2009 № 215, Приказ Рослесхоза от 26.11.2018 № 983, Приказ Рослесхоза от 31.08.2021 № 668
	в том числе:			
	Городская дача	Кварталы: 66-72, 206, 207, 209, 239-242, 264, 280, 281, 294-299, 317-321, 329-335, 355, 356, 361-374, 399-410, 428, 429, 435-444, 465, 467, 497, 1001-1005, 1007-1012, 1016-1019, 1022-1040, 1042-1071, 1073-1086, 1095-1098, 1102, 1103, 1110-1114, 1117-1121, 1123-1129, 1135-1139, 1143-1153, 1159-1162, 1166-1170, 1178-1185, 1189-1191, 1195-1202, 1208-1211, 1222-1226, 1233-1236, 1238- 1245, 1252-1259, 1262, 1263, 1267-1274, 1277-1286, 1292-1294, 1298-1307, 1312-1320, 1326-1328,	634988,6053	

Целевое назначение лесов	Участковое лесничество	Номера кварталов или их частей	Площадь, га	Основание деления лесов по целевому назначению
1	2	3	4	5
противоэрозионные леса	Городская дача	1331-1340, 1346-1354, 1358, 1359, 1366, 1367, 1370-1377, 1382-1389, 1392- 1395, 1404-1408, 1410, 1413-1425, 1427-1432, 1436-1439, 1443, 1454-1467, 1474-1481, 1486-1506, 1511-1535, 1539-1553, 1559-1576, 1582-1595, 1597, 1602-1625; Части кварталов: 1122, 1577		
	Нерпинская дача	Кварталы: 46, 64, 79, 97-100, 113-118, 134-138, 140, 141, 158, 159, 162, 163, 299-301, 320-323, 340, 343, 372-382, 384-388, 390, 391, 451, 468-471, 484-490, 1023, 1024, 1036, 1037, 1040, 1051-1054, 1059, 1060, 1071-1073, 1077-1079, 1089, 1090, 1103-1105,	501210,0000	

Целевое назначение лесов	Участковое лесничество	Номера кварталов или их частей	Площадь, га	Основание деления лесов по целевому назначению
1	2	3	4	5
противоэрозионные леса	Нерпинская дача	1133, 1134, 1136, 1149-1152, 1158-1161, 1182, 1190, 1209, 1210, 1224, 1225, 1241, 1283-1290, 1292-1301, 1303-1306, 1310-1316, 1318, 1319, 1322-1333, 1335-1342		
пустынные, полупустынные леса				
лесостепные леса				
лесотундровые леса				
горные леса				
леса, имеющие научное или историко - культурное значение				
леса, расположенные в орехово-промысловых зонах				
лесные плодовые насаждения				
ленточные боры				
запретные полосы лесов, расположенные вдоль водных объектов	Бодайбинское, всего:		27239,9214	Приказ Рослесхоза от 19.05.2009 № 215, Приказ Рослесхоза от 26.11.2018 № 983, Приказ Рослесхоза от 06.07.2020 № 627, Приказ Рослесхоза от 27.01.2021 № 33, Приказ Рослесхоза от 10.02.2021 № 61, Приказ Рослесхоза от 15.06.2021 № 502, Приказ Рослесхоза от 31.08.2021 № 668,
	в том числе:			
	Приленская дача	Части кварталов: 119, 162, 163, 196, 214, 215	1872,1884	
	Светловская дача	Части кварталов: 77-79, 81, 165, 214	13555,0000	

Целевое назначение лесов	Участковое лесничество	Номера кварталов или их частей	Площадь, га	Основание деления лесов по целевому назначению
1	2	3	4	5
запретные полосы лесов, расположенные вдоль водных объектов	Городская дача	Части кварталов: 194, 271, 272, 307, 308, 344-346, 384-388, 418, 419, 421, 454, 456, 457, 481-484, 517-521, 545, 546, 568, 569, 586-590, 600, 602, 603, 615-617, 1087, 1099, 1106-1108, 1122, 1133, 1134, 1158, 1176, 1177, 1193	10231,5098	Приказ Рослесхоза от 06.04.2022 № 502, Приказ Рослесхоза от 15.04.2022 № 521, Приказ Рослесхоза от 01.07.2022 № 687, Приказ Рослесхоза от 12.07.2022 № 700, Приказ Рослесхоза от 15.07.2022 № 715, Приказ Рослесхоза от 24.01.2025 № 38, Приказ Рослесхоза от 12.02.2025 № 77, Приказ Рослесхоза от 20.03.2025 № 155, Приказ Рослесхоза от 20.05.2025 № 308, Приказ Рослесхоза от 12.08.2025 № 570, Приказ Рослесхоза от 12.08.2025 № 571, Приказ Рослесхоза от 14.08.2025 № 583, Приказ Рослесхоза от 01.09.2025 № 608, Приказ Рослесхоза от 29.09.2025 № 691, Приказ Рослесхоза от 28.10.2025 № 758, Приказ Рослесхоза от 17.11.2025 № 816
	Артёмовская дача	Части кварталов: 17, 27, 44, 76, 83, 91, 93-96, 102, 113, 114, 116, 129, 131, 132, 133, 145	1581,2232	
нерестоохранные полосы лесов	Бодайбинское, всего:		363621,5109	Приказ Рослесхоза от 19.05.2009 № 215, Приказ Рослесхоза от 26.11.2018 № 983, Приказ Рослесхоза от 06.07.2020 № 627, Приказ Рослесхоза от 27.01.2021 № 33, Приказ Рослесхоза от 10.02.2021 № 61, Приказ Рослесхоза от 15.06.2021 № 502, Приказ Рослесхоза от 31.08.2021 № 668, Приказ Рослесхоза от 06.04.2022 № 502, Приказ Рослесхоза от 15.04.2022 № 521, Приказ Рослесхоза от 01.07.2022 № 687, Приказ Рослесхоза от 12.07.2022 № 700,
	в том числе:			
	Приленская дача	Кварталы: 40, 41, 45, 48, 51, 53, 76, 80, 82, 85, 108, 124, 127, 138, 140, 152, 156, 173, 179, 191, 241, 245, 275, 289, 303, 308; часть квартала: 119	75123,0000	

Целевое назначение лесов	Участковое лесничество	Номера кварталов или их частей	Площадь, га	Основание деления лесов по целевому назначению
1	2	3	4	5
нерестоохранные полосы лесов	Артёмовская дача	Кварталы: 2, 6, 12, 18, 21, 29, 34, 40, 43, 48, 57, 69, 90, 98, 179, 200, 203; части кварталов 60, 81, 83, 91, 96, 100, 105	55315,9047	Приказ Рослесхоза от 15.07.2022 № 715, Приказ Рослесхоза от 15.04.2025 № 226, Приказ Рослесхоза от 11.06.2025 № 373, Приказ Рослесхоза от 15.04.2025 № 226, Приказ Рослесхоза от 20.05.2025 № 308, Приказ Рослесхоза от 11.06.2025 № 373, Приказ Рослесхоза от 25.06.2025 № 422,
	Светловская дача	Кварталы: 26, 28, 37, 65, 104, 105, 108, 110, 114, 130, 133, 150, 181, 188, 234, 239, 242, 249, 273, 281, 287, 291, 302; части кварталов: 77-79, 81, 96, 97, 98, 121, 165, 178, 199, 214	140036,6062	Приказ Рослесхоза от 26.06.2025 № 430, Приказ Рослесхоза от 26.06.2025 № 432, Приказ Рослесхоза от 14.08.2025 № 583, Приказ Рослесхоза от 28.10.2025 № 755, Приказ Рослесхоза от 28.10.2025 № 758
	Городская дача	Части кварталов: 56-58, 82, 83, 85-87, 141-146, 178-180, 198-202, 211-213, 224, 226-234, 236-238, 244-255, 262, 263, 267-274, 285-291, 293, 307, 308, 322-326, 328, 344, 345, 384-388, 418, 419, 454, 456, 457, 481-483, 517-521, 545, 546, 568, 569,	45399,0000	

Целевое назначение лесов	Участковое лесничество	Номера кварталов или их частей	Площадь, га	Основание деления лесов по целевому назначению
1	2	3	4	5
нерестоохранные полосы лесов	Городская дача	586-590,600, 602, 603, 615, 1087, 1099, 1106-1108, 1122, 1133, 1134, 1158, 1176, 1177, 1193, 1194, 1220, 1221, 1237, 1264-1266, 1296, 1297, 1329, 1330, 1363-1365, 1368, 1369, 1401-1403, 1440-1442, 1446-1448, 1468-1470, 1482-1484, 1509, 1510, 1537, 1538, 1556-1558, 1577-1580, 1596, 1598, 1599		
	Нерпинская дача	Кварталы: 81, 101, 119, 142, 164, 177, 178, 183, 197, 201, 221, 226, 246, 247, 251, 270, 297, 302, 317, 324, 341, 362-366, 371, 389, 467, 483, 1003-1006, 1018, 1019, 1026, 1033, 1034, 1043, 1049, 1057, 1069, 1081, 1097, 1098, 1113-1115,	47747,0000	

Целевое назначение лесов	Участковое лесничество	Номера кварталов или их частей	Площадь, га	Основание деления лесов по целевому назначению
1	2	3	4	5
нерестоохранные полосы лесов	Нерпинская дача	1129, 1130, 1141, 1142, 1169, 1291, 1302, 1321, 1334; части кварталов: 1168, 1170, 1196, 1197, 1213, 1214, 1223, 1229, 1230, 1238-1240, 1245, 1246, 1251, 1252, 1257-1259, 1262, 1263, 1269-1273, 1309, 1317, 1320		
Эксплуатационные леса	Бодайбинское, всего:		1773205,6882	
	в том числе:			
	Городская дача	Кварталы: 44, 55, 64, 65, 76, 77, 79, 81, 93-95, 108, 109, 111-123, 125-129, 132-138, 155, 158, 161, 164-172, 185-189, 191, 192, 203-205, 217-223, 257-261, 276, 283, 284, 305, 306, 311,312, 389, 422, 452, 461-463, 475-477, 479, 490, 495, 496, 498-500, 512-514, 526, 529, 533, 547, 548, 570, 571, 575-585, 592,	218965,7237	Приказ Рослесхоза от 19.05.2009 № 215, Приказ Рослесхоза от 26.11.2018 № 983, Приказ Рослесхоза от 06.07.2020 № 627, Приказ Рослесхоза от 12.11.2020 № 1026, Приказ Рослесхоза от 27.01.2021 № 33, Приказ Рослесхоза от 10.02.2021 № 61, Приказ Рослесхоза от 15.06.2021 № 502, Приказ Рослесхоза от 31.08.2021 № 668, Приказ Рослесхоза от 06.04.2022 № 502, Приказ Рослесхоза от 15.04.2022 № 521, Приказ Рослесхоза от 01.07.2022 № 687, Приказ Рослесхоза от 12.07.2022 № 700, Приказ Рослесхоза от 15.07.2022 № 715, Приказ Рослесхоза от 24.01.2025 № 38, Приказ Рослесхоза от 12.02.2025 № 77, Приказ Рослесхоза от 20.03.2025 № 155,

Целевое назначение лесов	Участковое лесничество	Номера кварталов или их частей	Площадь, га	Основание деления лесов по целевому назначению
1	2	3	4	5
Эксплуатационные леса	Городская дача	594-599, 601, 606-612, 618-622, 1101, 1188, 1204-1206, 1230-1232, 1248-1251, 1275, 1308-1311, 1341-1345, 1378-1381, 1411, 1412, 1444, 1449, 1507, 1508, 1536, 1554, 1555; части кварталов: 130, 131, 159, 160, 162, 163, 193-197, 200, 225, 227-229, 256, 262, 274, 275, 277, 278, 279, 285, 307, 309, 310, 347, 426, 427, 464, 466, 527, 528, 549, 550, 593, 605, 616, 617, 1092-1094, 1100, 1116, 1141, 1142, 1187, 1229, 1409, 1445, 1450, 1471, 1510, 1538, 1556, 1557, 1578		Приказ Рослесхоза от 25.03.2025 № 174, Приказ Рослесхоза от 15.04.2025 № 226, Приказ Рослесхоза от 20.05.2025 № 308, Приказ Рослесхоза от 11.06.2025 № 373, Приказ Рослесхоза от 11.06.2025 № 378, Приказ Рослесхоза от 25.06.2025 № 422, Приказ Рослесхоза от 26.06.2025 № 430, Приказ Рослесхоза от 26.06.2025 № 432, Приказ Рослесхоза от 26.06.2025 № 451, Приказ Рослесхоза от 12.08.2025 № 570, Приказ Рослесхоза от 12.08.2025 № 571, Приказ Рослесхоза от 14.08.2025 № 583, Приказ Рослесхоза от 01.09.2025 № 608, Приказ Рослесхоза от 29.09.2025 № 691, Приказ Рослесхоза от 01.10.2025 № 703, Приказ Рослесхоза от 28.10.2025 № 755, Приказ Рослесхоза от 28.10.2025 № 758
	Приленская дача	Кварталы: 92, 112, 129, 143, 144, 147, 148, 154, 155, 158, 161, 164-170, 174, 176, 178, 180-189,	451337,9930	

Целевое назначение лесов	Участковое лесничество	Номера кварталов или их частей	Площадь, га	Основание деления лесов по целевому назначению
1	2	3	4	5
Эксплуатационные леса		194, 195, 199, 201-204, 206, 210, 211, 213, 216-225, 247, 248, 263, 278; части кварталов: 163, 172, 177, 197, 212, 214, 215		
	Светловская дача	Кварталы: 17, 36, 38, 39, 100-103, 113, 118-120, 122, 124, 128, 142, 143, 145, 146, 148, 149, 151-160, 174, 175, 184; части кварталов: 67, 92, 93, 96, 97, 98, 99, 111, 112, 121, 123, 147, 176, 199, 200, 201	348471,5322	
	Аргёмовская дача	Кварталы: 11, 16, 20, 85, 87, 88, 101, 104, 111, 112, 115, 117-119, 124-127, 130, 138-144, 147-151, 156-160, 163-167, 169-172, 176, 178, 186, 189-192, 195; части кварталов: 17, 26, 27, 44, 45, 46, 58, 60, 65, 66, 70, 79-83, 94, 95, 99, 102, 113,	618508,4393	

Целевое назначение лесов	Участковое лесничество	Номера кварталов или их частей	Площадь, га	Основание деления лесов по целевому назначению
1	2	3	4	5
Эксплуатационные леса	Артёмовская дача	114, 116, 128, 129, 131-134, 145, 146, 154, 155, 161, 168, 173-175, 188, 198		
	Нерпинская дача	Кварталы: 11-19, 23-33, 38-44, 53-63, 70-78, 87-96, 103-112, 123-133, 146-157, 166-174, 184-194, 202, 210-217, 220, 236-242, 259-269, 282-295, 310-316, 331-338, 349-353, 358, 359	135922,0000	
Резервные леса	Бодайбинское, всего:		5306100,7423	
	в том числе:			
	Приленская дача	Кварталы: 1-39, 42-44, 46, 47, 49, 50, 52, 54-75, 77-79, 81, 83, 84, 86-91, 93-107, 109-111, 113-118, 120-123, 125, 126, 128, 130-137, 139, 141, 142, 145, 146, 149-151, 153, 157, 159, 160, 171, 175, 190, 192, 193, 198, 200, 205, 207-209, 226-240, 242-244,	1761825,7169	

Целевое назначение лесов	Участковое лесничество	Номера кварталов или их частей	Площадь, га	Основание деления лесов по целевому назначению
1	2	3	4	5
Резервные леса	Приленская дача	246, 249-262, 264-274, 276, 277, 279-288, 290-302, 304-307, 309-312; части кварталов: 162, 196, 172		
	Артемовская дача	Кварталы: 1, 3-5, 7-10, 13-15, 19, 22-25, 28, 30-33, 35-39, 41, 42, 47, 49-56, 59, 61-64, 67, 68, 71-75, 77, 78, 84, 86, 89, 92, 97, 103, 106-110, 120-123, 135-137, 152, 153, 162, 177, 180-185, 193, 194, 196, 197, 199, 201, 202, 204-207; части кварталов: 17, 26, 27, 44-46, 58, 65, 66, 70, 76, 79-83, 93, 99, 129, 161, 168, 198	838445,5416	

Целевое назначение лесов	Участковое лесничество	Номера кварталов или их частей	Площадь, га	Основание деления лесов по целевому назначению
1	2	3	4	5
	Городская дача	Кварталы: 1-43, 45-54, 59-63, 73-75, 78, 80, 84, 88-92, 96-107, 110, 124, 139, 140, 147-154, 156, 157, 173-177, 181-184, 190, 208, 210, 214-216, 235, 243, 265,	488931,0560	

Целевое назначение лесов	Участковое лесничество	Номера кварталов или их частей	Площадь, га	Основание деления лесов по целевому назначению
1	2	3	4	5
Резервные леса	Городская дача	266, 282, 292, 300-304, 313-316, 327, 336-343, 349-354, 357-360, 375-383, 392-398, 411-417, 420, 423-425, 430-434, 445-451, 453, 455, 458-460, 468-474, 478, 480, 485-489, 491-493, 501-511, 515, 516, 522-525, 530-532, 534-544, 553-567, 613, 614, 623-628, 1006, 1013-1015, 1020, 1021, 1041, 1088, 1104, 1105, 1109, 1130- 1132,1140, 1154-1157, 1172-1175, 1192, 1207, 1212-1219, 1227, 1246, 1247, 1260,1261, 1276, 1287-1291, 1295, 1321-1325, 1355-1357, 1360-1362, 1390, 1391, 1396-1400, 1426, 1433-1435, 1452, 1453, 1473, 1600, 1601;		

Целевое назначение лесов	Участковое лесничество	Номера кварталов или их частей	Площадь, га	Основание деления лесов по целевому назначению
1	2	3	4	5
Резервные леса	Городская дача	части кварталов: 56-58, 82, 83, 85-87, 141-146, 178-180, 198-202, 211-213, 227, 229-234, 236-238, 244-252, 256, 263, 267-274, 286-291, 293, 308, 322-326, 328, 344-346, 348, 384-388, 390, 391, 418, 419, 421, 454, 456, 457, 481-484, 494, 517-521, 545, 546, 551, 552, 568, 569, 572-574, 586-591, 600, 602-604, 615, 1072, 1087, 1089-1091, 1099, 1106-1108, 1115, 1133, 1134, 1158, 1163-1165, 1176, 1177, 1186, 1193, 1194, 1203, 1220, 1221, 1228, 1237, 1264-1266, 1296, 1297, 1329, 1330, 1363- 1365, 1368, 1369, 1401-1403, 1440-1442, 1446-1448, 1451, 1468-1470, 1472,		

Целевое назначение лесов	Участковое лесничество	Номера кварталов или их частей	Площадь, га	Основание деления лесов по целевому назначению
1	2	3	4	5
Резервные леса	Городская дача	1482-1485, 1509, 1510, 1537, 1538, 1556-1558, 1578-1581, 1596, 1598, 1599		
	Светловская дача	Кварталы: 1-16, 18-25, 27, 29-35, 40-64, 66, 68-76, 80, 82-91, 94, 95, 106, 107, 109, 111, 112, 115-117, 125-127, 129, 131, 132, 134-141, 144, 161-164, 166-173, 177, 179, 180, 182, 183, 185-187, 189-198, 202-213, 215-233, 235-238, 240, 241, 243-248, 250-272, 274-280, 282-286, 288-290, 292-301, 303-305; части кварталов: 67, 92, 93, 97, 99, 111, 112, 201	1923960,4278	

Целевое назначение лесов	Участковое лесничество	Номера кварталов или их частей	Площадь, га	Основание деления лесов по целевому назначению
1	2	3	4	5
Резервные леса	Нерпинская дача	Кварталы: 1-10, 20-22, 34-37, 45, 47-52, 65-69, 80, 82-86, 102, 120-122, 139, 143-145, 160, 161, 165, 175, 176, 179-182, 195, 196, 198-200, 203-209, 218, 219, 222-225, 227-235, 243-245, 248-250, 252-258, 271-281, 296, 298, 303-309, 318, 319, 325-330, 339, 342, 344-348, 354-357, 360, 361, 367-370, 383, 1001, 1002, 1007-1017, 1020-1022, 1025, 1027-1032, 1035, 1038, 1039, 1041, 1042, 1044-1048, 1050, 1055, 1056, 1058, 1061-1068, 1070, 1074-1076, 1080, 1082-1088, 1091-1096, 1099-1102, 1106-1112, 1116-1128, 1131, 1132, 1135, 1137-1140, 1143-1148,	292938,0000	

Целевое назначение лесов	Участковое лесничество	Номера кварталов или их частей	Площадь, га	Основание деления лесов по целевому назначению
1	2	3	4	5
Резервные леса	Нерпинская дача	1153-1157, 1162-1167, 1171-1181, 1183-1189, 1191-1195, 1198-1208, 1211, 1212, 1215-1222, 1226-1228, 1231, 1237, 1242-1244, 1247-1250, 1253-1256, 1260, 1261, 1264-1268, 1274-1282, 1307, 1308; части кварталов: 1168, 1170, 1196, 1197, 1213, 1214, 1223, 1229, 1230, 1238-1240, 1245, 1246, 1251, 1252, 1257-1259, 1262, 1263, 1269-1273, 1309, 1317, 1320		

Характеристика лесных и нелесных земель из состава земель лесного фонда на территории лесничества

Распределение земель лесного фонда по категориям, по данным государственного лесного реестра, по состоянию на 01.01.2025, приведено в таблице 4.

Таблица 4

Характеристика лесных и нелесных земель из состава земель лесного фонда на территории лесничества

Категории земель 1	Всего по лесничеству	
	площадь, га 2	% 3
Общая площадь земель	8660198	100,0
Лесные земли – всего	7771748	89,7
Земли, покрытые лесной растительностью – всего	7502625	86,6
Не покрытые лесной растительностью земли – всего	269123	3,1
в том числе:		
вырубки	14577	0,1
гари	18081	0,2
редины	230556	2,7
прогалины	5909	0,1
другие		
Нелесные земли – всего	888450	10,3
в том числе:		
просеки	2514	0,1
дороги		
болота	76903	0,9
другие	809033	9,3

Характеристика имеющихся и проектируемых особо охраняемых природных территорий, и объектов, планов по их организации, развитию экологических сетей, сохранению биоразнообразия

На территории Иркутской области в период 1981 по 1989 годы решениями исполнительного комитета Иркутского областного Совета народных депутатов на территории 17 муниципальных образований выделено 80 достопримечательных природных объектов, объявленных памятниками природы регионального значения.

В границах лесного фонда Бодайбинского лесничества особо охраняемые природные территории (далее по тексту – ООПТ) федерального и регионального значения в установленном законодательством порядке не образованы.

Схемой территориального планирования Иркутской области, утвержденной постановлением Правительства Иркутской области от 02.11.2012 № 607-пп (с учетом изменений, внесенных постановлением Правительства Иркутской области от 23.11.2023 № 1062-пп) планируется организация на первую очередь до 2030 года следующих особо охраняемых природных территорий (таблица А1).

Перечень проектируемых особо охраняемых природных территорий на территории Бодайбинского лесничества

№ п/п	Название планируемой ООПТ	Площадь, тыс. га*	Местонахождение объекта*			Примечание
			участковое лесничество	дача	квартал	
1	2	3	4	5	6	7
Территория традиционного природопользования						
1.	Патомская	591 868 га	Бодайбинское	Приленская дача	6, 7, 13, 22, 27-32, 38-42, 44-77, 79-83, 85, 90-97, 99-101, 103, 104, 111-113, 125, 142-144, 222, 247, 248, 250, 262, 263, 278	
				Светловская дача	7-9, 15-17, 38, 107, 108, 129-133, 159-164, 186-193, 207-213, 237-240, 252-254, 267, 268, 284	

Примечание: * границы и площадь будут уточнены в ходе комплексного обследования.

В соответствии со Схемой территориального планирования Иркутской области, утвержденной постановлением Правительства Иркутской области от 02.11.2012 № 607-пп (с учетом изменений, внесенных постановлением Правительства Иркутской области от 23.11.2023 № 1062-пп), в первую очередь, до 2030 года, дополнительное планирование особо охраняемых природных территорий не предусмотрено.

С целью сохранения и защиты окружающей среды постановлением Правительства Иркутской области от 13.11.2023 № 1009-пп утверждена государственная программа «Охрана окружающей среды» на 2024-2030 годы.

Основными приоритетами настоящей государственной программы являются решение социально-экономических задач, обеспечивающих экологически ориентированный рост экономики, сохранение благоприятной окружающей среды для удовлетворения потребностей нынешнего и будущих поколений граждан Российской Федерации и реализацию права каждого человека на благоприятную окружающую среду, а также укрепление правопорядка в области охраны окружающей среды, обеспечение экологической безопасности.

Территории традиционного природопользования (ТТП) коренных малочисленных народов Российской Федерации. Федеральный закон

от 07.05.2001 № 49-ФЗ «О территориях традиционного природопользования коренных малочисленных народов Севера, Сибири и Дальнего Востока Российской Федерации» рассматривает указанные земельные участки в качестве особо охраняемых территорий, образованных для ведения на них коренными этносами традиционного природопользования и традиционного образа жизни.

В соответствии с постановлением Правительства Российской Федерации от 24.03.2000 № 255 «О едином перечне коренных малочисленных народов Российской Федерации» к коренным малочисленным народам отнесены эвенки. Распоряжением Правительства Российской Федерации от 08.05.2009 № 631-р утвержден перечень мест традиционного проживания и перечень видов традиционной хозяйственной деятельности коренных малочисленных народов Российской Федерации. В перечень мест проживания в границах Иркутской области включен Бодайбинский муниципальный район (Жуинское сельское поселение).

Объекты национального наследия. В лесном фонде Иркутской области объекты национального наследия отсутствуют. В лесном фонде расположены объекты культурного наследия, включающие в себя археологические объекты, памятники истории, архитектуры.

Информация об объектах культурного наследия, расположенных на территории Иркутской области, предоставлена Службой по охране объектов культурного наследия Иркутской области.

По состоянию на 01.01.2025 года в лесном фонде Бодайбинского лесничества расположено 29 объектов культурного (археологического) наследия.

Памятники истории, архитектуры расположены на территории населенных пунктов, вне границ земель лесного фонда.

Информация об объектах культурного наследия, расположенных на землях лесного фонда Бодайбинского лесничества приведена в таблице А2.

Местонахождение объектов культурного наследия отображено на карте-схеме по целевому назначению с нанесением местоположения существующих и проектируемых особо охраняемых природных территорий, и объектов, заказников, территорий традиционного природопользования коренных малочисленных народов Российской Федерации.

Перечень выявленных объектов культурного наследия, расположенных на землях
лесного фонда Бодайбинского лесничества

Наименование объекта	Номер объекта на карте-схеме	Местонахождение объекта		
		участковое лесничество	дача	номер квартала
1	2	3	4	5
Стоянка Большой Якорь 2	22	Бодайбинское	Городская дача	251
Стоянка Бисяга 1	8	Бодайбинское	Городская дача	253
Стоянка Кожзавод	10	Бодайбинское	Городская дача	224
Стоянка Авдеиха	20	Бодайбинское	Городская дача	224
Стоянка Угольный причал	11	Бодайбинское	Городская дача	252
Стоянка Пионерлагерь	13	Бодайбинское	Городская дача	251
Стоянка Инвалидный 3	16	Бодайбинское	Городская дача	251
Стоянка Инвалидный 1	14	Бодайбинское	Городская дача	251
Стоянка Инвалидный 2	15	Бодайбинское	Городская дача	251
Стоянка Синя 1	6	Бодайбинское	Городская дача	323
Стоянка Коколда	7	Бодайбинское	Городская дача	325
Стоянка Синюга 1	5	Бодайбинское	Светловская дача	201
Стоянка Бутуяктан 1	3	Бодайбинское	Нерпинская дача	68
Стоянка Нерпо 1	2	Бодайбинское	Нерпинская дача	366
Стоянка Сигнай 1	1	Бодайбинское	Нерпинская дача	130
Погребение Мамакан 5	24	Бодайбинское	Городская дача	272
Стоянка Коврижка 2	31	Бодайбинское	Городская дача	250
Стоянка Коврижка 3	32	Бодайбинское	Городская дача	250
Стоянка Коврижка 1	25	Бодайбинское	Городская дача	250
Стоянка Предвещающий	33	Бодайбинское	Городская дача	98
Стоянка Брызгунья 2 (стоянка М.П.Аксенова)	30	Бодайбинское	Городская дача	267
Стоянка Коврижка 4	34	Бодайбинское	Городская дача	250
Стоянка Теплый 1	36	Бодайбинское	Городская дача	272
Стоянка Коврижка 5	37	Бодайбинское	Городская дача	250
Стоянка Большой Якорь 1	21	Бодайбинское	Городская дача	251
Павлова 1	38	Бодайбинское	Городская дача	250
Мамакан 1	17	Бодайбинское	Городская дача	272
Брызгунья 1, стат. ед.	23	Бодайбинское	Городская дача	244
Стоянка Тонорак 1	39	Бодайбинское	Нерпинская дача	226

Примечания: местонахождение объектов культурного наследия определено путем совмещения картографических данных, предоставленных Службой по охране объектов культурного наследия Иркутской области с лесоустроительными картографическими материалами. Не исключены случаи несоответствия фактического местонахождения объекта культурного наследия его местонахождению, указанному в таблице, из-за частичной недостоверности устаревших лесоустроительных картографических материалов.

Рекомендуется при проведении очередного лесоустройства лесничества обратить особое внимание на уточнение фактического местонахождения каждого объекта культурного наследия.

Отношения в области сохранения, использования, популяризации и государственной охраны объектов культурного наследия (памятников истории и культуры) народов Российской Федерации регулирует Федеральный закон

от 25.06.2002 № 73-ФЗ «Об объектах культурного наследия (памятниках истории и культуры) народов Российской Федерации» (далее по тексту – Федеральный закон № 73-ФЗ).

Федеральный закон № 73-ФЗ направлен на реализацию конституционного права каждого на доступ к культурным ценностям и конституционной обязанности каждого заботиться о сохранении исторического и культурного наследия, беречь памятники истории и культуры, а также на реализацию прав народов и иных этнических общностей в Российской Федерации на сохранение и развитие своей культурно-национальной самобытности, защиту, восстановление и сохранение историко-культурной среды обитания, защиту и сохранение источников информации о зарождении и развитии культуры.

Государственная охрана объектов культурного наследия (памятников истории и культуры) является одной из приоритетных задач органов государственной власти Российской Федерации, органов государственной власти субъектов Российской Федерации и органов местного самоуправления.

Проектирование и проведение земляных, строительных, мелиоративных, хозяйственных работ, указанных в статье 30 Федерального закона № 73-ФЗ работ по использованию лесов и иных работ осуществляются при отсутствии на данной территории объектов культурного наследия, включенных в реестр, выявленных объектов культурного наследия или объектов, обладающих признаками объекта культурного наследия.

Характеристика проектируемых лесов национального наследия

При решении задачи сохранения экологического потенциала лесов предусматривается согласно подпункту «б» пункта 18 распоряжения Правительства Российской Федерации от 26.09.2013 № 1724-р «Об утверждении государственной политики в области использования, охраны, защиты и воспроизводства лесов в Российской Федерации на период до 2030 года» формирование национального лесного наследия Российской Федерации, то есть фонда лесов, не подлежащих хозяйственному освоению.

Понятие национального лесного наследия включает участки лесов, имеющих ценность национального или глобального значения для сохранения естественного лесного биоразнообразия, естественных лесных экосистем, объектов исторического, научного и культурного значения, а также для устойчивого предоставления экосистемных услуг.

На территории Иркутской области не проектируются объекты национального лесного наследия.

Леса национального наследия в период действия лесохозяйственного регламента Бодайбинского лесничества не проектируются.

Перечень видов биологического разнообразия и размеров буферных зон, подлежащих сохранению при осуществлении лесосечных работ

Согласно законодательству Российской Федерации, в процессе использования лесов необходимо принимать меры по сохранению естественных экологических систем, природных ландшафтов и природных комплексов, биологического разнообразия лесов.

В соответствии с методическими рекомендациями по сохранению биоразнообразия при лесозаготовительных работах для Иркутской области, утвержденными приказом Министерства лесного комплекса Иркутской области от 13.11.2017 № 95-мпр, при использовании лесов охране подлежат ключевые биотопы и ключевые объекты (отдельные деревья, их группы, или целые лесные участки природные комплексы), имеющие большое значение, как среда обитания объектов растительного и животного мира, в том числе занесенных в Красную книгу Российской Федерации или Иркутской области. При выделении ключевых биотопов, необходимо учитывать постановление Правительства Иркутской области от 25.05.2020 № 370-пш «Об утверждении перечня редких и находящихся под угрозой исчезновения растений, животных и других организмов, обитающих (произрастающих) на территории Иркутской области и включаемых в Красную книгу Иркутской области». Правильное выделение ключевых биотопов и объектов будет способствовать сохранению значительной доли видового разнообразия лесных экосистем при исключении из хозяйственной деятельности относительно малых по площади участков леса. Не подлежащие рубке ключевые биотопы и объекты должны выделяться как в эксплуатационных лесах, так и в защитных лесах.

При заготовке древесины в целях повышения биоразнообразия лесов на лесосеках могут сохраняться отдельные деревья в любом ярусе и их группы (старовозрастные деревья, деревья с дуплами, гнездами птиц, а также потенциально пригодные для гнездования и мест укрытия мелких животных) (пункт 16 Правил заготовки древесины).

Для сохранения большинства ключевых биотопов и объектов требуется также выделение и исключение из рубок их буферных зон, поскольку примыкание рубок непосредственно к биотопам зачастую приводит к утрате их свойств, ценных для сохранения биоразнообразия.

При выполнении работ по отводу и таксации лесосек необходимо устанавливать наличие в границах конкретной лесосеки объектов биоразнообразия, по характерным признакам, отнесенным к ключевым биотопам или ключевым объектам, определить границы ключевых биотопов.

Площадные ключевые биотопы и объекты, необходимые для сохранения биоразнообразия, выделяются в процессе отвода делянки. При составлении технологической карты лесосеки на нее наносятся ключевые биотопы, объекты и их буферные зоны. Ключевые объекты и биотопы должны быть обозначены на местности.

Точечные ключевые объекты выделяются и сохраняются при отводе и непосредственно при лесозаготовке. Ключевые биотопы могут совпадать с прочими не эксплуатационными участками: семенными куртинами и др.

Места расположения волоков и погрузочных площадок определяются с учетом выделенных биотопов. Прохождение техники в пределах выделяемых ключевых биотопов и буферных зон ключевых объектов возможно при условии наведения временных переправ и их последующего демонтажа.

Перед началом разработки лесосеки все члены лесозаготовительной бригады инструктируются и знакомятся с количеством и местонахождением выделенных ключевых биотопов и объектов.

Глухариные тока, места миграций, концентрации и отела копытных и других ценных охотничье-промысловых видов животных выделяются на стадии подготовки проекта освоения лесов по информации предоставленной Службой по охране животного мира Иркутской области.

Нормативы и параметры объектов биологического разнообразия и буферных зон, подлежащих сохранению при осуществлении лесосечных работ, приведены в таблице 20.

В таблице А3 представлены редкие виды животных и растений на территории Бодайбинского лесничества. В таблице А4 – распределение видов-индикаторов по ключевым биотопам и объектам в Бодайбинском лесничестве.

Нормативы и параметры объектов биологического разнообразия и буферных зон, подлежащих сохранению при осуществлении лесосечных работ

№ п/п	Наименование объектов биологического разнообразия	Характеристика объектов биологического разнообразия	Размеры буферных зон
1	2	3	4
Ключевые биотопы			
1.	Заболоченные участки леса в бессточных понижениях	<p>Описание. Участки леса, формирующиеся в локальных понижениях и/или при близком залегании грунтовых вод, в том числе в истоках речек, в краевых частях болот, в нижних частях склонов, на плоских террасах и водоразделах.</p> <p><i>Основные признаки:</i> Почвы сырые или мокрые (болотные); V класс бонитета и ниже; Полнота 0,4 и ниже; Преобладающая порода: кедр, сосна, лиственница, береза, или ель; Характерны сфагновые, осоково-сфагновые, зеленомошные, багульниковые и другие типы леса.</p> <p><i>Дополнительные признаки:</i> подлесок обилие кустарников (багульник болотный, мирт болотный (хамедафне болотная), береза кустарниковая и низкая, ивы).</p> <p><i>Определение границ:</i> должно соответствовать естественному контуру ландшафта.</p> <p>Меры по сохранению: Участки делянки, представляющие собой данные местообитания, рубке не подлежат и исключаются из эксплуатационной части лесосек и выделяется в не эксплуатационную площадь. Пути прохождения техники не должны пересекать ключевые биотопы, за исключением прокладки зимников по естественным прогалинам и рединам</p>	
2.	Участки леса на окраинах болот	<p>Описание. Вытянутые в виде лент участки леса шириной от 30 до 100 м по границам болот любых типов (верховые, переходные, низинные).</p> <p><i>Признаки:</i> Почвы сырые или мокрые (болотные); полнота 0,4 и ниже; высокая фаутиность древостоя (40-100 %), повышенный отпад (сухостой 20 м³/га и</p>	

№ п/п	Наименование объектов биологического разнообразия	Характеристика объектов биологического разнообразия	Размеры буферных зон
1	2	3	4
Ключевые биотопы			
		<p>выше), захламливаемость (20 м³/га и выше). <i>Определение границ:</i> должно соответствовать естественному контуру ландшафта. Участки делянки, представляющие собой данные местообитания, рубке не подлежат и исключаются из эксплуатационной части лесосек и выделяется в не эксплуатационную площадь. Пути прохождения техники не должны пересекать ключевые биотопы, за исключением прокладки зимников по естественным прогалинам и рединам.</p>	
3.	Участки леса вокруг постоянных и временных водных объектов	<p><i>Описание:</i> Характеристики древостоя, подлеска и живого напочвенного покрова могут быть разные и зависят от увлажнения почв. При сильном увлажнении лесные фитоценозы имеют признаки, свойственные участкам лесов, заболоченных и расположенных на окраинах болот. Часто встречаются мягколиственные и смешанные прирусловые травяные типы леса с обильным подлеском. Из хвойных характерны еловые и пихтовые леса с хорошей влагообеспеченностью. В условиях низкого увлажнения почв развиваются прирусловые сосняки, на мерзлотных почвах – лиственничники.</p> <p><i>Признаки:</i> V класс бонитета и ниже; участки леса вдоль любых водных объектов, как постоянных, так и временных (ручьи, родники, ключи, озерки и др.), для которых не установлены водоохранные зоны.</p> <p><i>Определение границ:</i> вдоль биотопа по обе стороны выделяются полосы соответствующие естественному контуру ландшафта, но не менее 30 м. Участки делянки, представляющие собой данные местообитания, рубке не подлежат и исключаются из эксплуатационной части лесосек и выделяется в НЭП. Пути прохождения техники не должны пересекать ключевые биотопы. В случае необходимости устанавливаются временные проезды для пересечения техникой водотоков в местах естественных прогалин и реди. После использования временные проезды подлежат демонтажу.</p>	
4.	Участки леса на каменистых россыпях и скальных	<p><i>Описание:</i> Характеристики древостоя, подлеска и живого напочвенного покрова могут быть разные и зависят от почв. Почвы маломощные, подвижные, щебенистые, фрагментированы или почти отсутствуют. Деревья часто имеют необычные формы стволов и крон. Переобладающими породами могут быть сосна,</p>	

№ п/п	Наименование объектов биологического разнообразия	Характеристика объектов биологического разнообразия	Размеры буферных зон
1	2	3	4
Ключевые биотопы			
	обнажениях	<p>лиственница, береза, сосна сибирская (кедр), кедровый стланник. Живой напочвенный покров чаще лишайниковый или зеленомошный.</p> <p>Основные признаки: IV класс бонитета и ниже; полнота 0,6 и ниже; участки леса приуроченные к выходам на поверхность скалистых горных пород (в виде скальных обнажений, скал-останцев, моренных осыпей, каменистых россыпей и т.д.).</p> <p>Определение границ: должно соответствовать естественному контуру ландшафта. Участки делянки, представляющие собой данные местообитания, рубке не подлежат и исключаются из эксплуатационной части лесосек и выделяется в НЭП. Пути прохождения техники не должны пересекать ключевые биотопы.</p>	
5.	Участки леса на крутых склонах и обрывах	<p>Описание: Участки леса приуроченные к бортам оврагов, балок, бугров, западин, криогенных трещин и других форм рельефа, на которых почва подвержена действию эрозии. На склонах южной экспозиции развиваются сосновые леса сухие, перемежающиеся с участками степей. По затененным склонам (например, оврагов и балок) имеют признаки, свойственные участкам лесов заболоченных и на окраинах болот. Часто встречаются мягколиственные и смешанные леса травяных типов. По склонам северной экспозиции чаще развиваются лиственничники. Включаются леса, расположенные на склоне оврага и полосы шириной до 50 м, примыкающие к кромке оврага;</p> <p>в горных районах полосы шириной 100-200 м, расположенные вдоль гребней и линий водоразделов по границам водосборов площадью более 2,5 тыс. га, при крутизне склонов, образующих гребни и линии водоразделов более 20°.</p> <p>Признаки: участки леса приуроченные к склонам сопок, водоразделов и других возвышенностей крутизной более 20°.</p> <p><i>Определение границ:</i> должно соответствовать естественному контуру ландшафта. В состав биотопа включается лес непосредственно на склоне, а также полоса леса у подошвы и у вершины склона шириной, равной средней высоте окружающего древесного полога, но не менее 20 м.</p> <p>Участки делянки, представляющие собой данные местообитания, рубке не подлежат и исключаются из эксплуатационной части лесосек и выделяется в НЭП.</p>	

№ п/п	Наименование объектов биологического разнообразия	Характеристика объектов биологического разнообразия	Размеры буферных зон
1	2	3	4
Ключевые биотопы			
		Пути прохождения техники не должны пересекать ключевые биотопы.	
6.	Участки темнохвойных лесов среди светлохвойных и лиственных	<p>Описание: Участки темнохвойного леса (породы кедр, пихта, ель), ограниченные по своему площадному выражению и расположенные среди массивов светлохвойных лесов. Выделяются преимущественно для лесничеств Среднесибирского плоскогорного таежного и подтаежно-лесостепного районов в лесных выделах с долей участия темнохвойных пород в среднем составе 3 и менее единиц по таксационному описанию.</p> <p>Признаки: относят находящиеся в границах отведенных делян части лесных выделов (куртины), в среднем составе которых темнохвойники имеют долю участия 5 и более единиц (определяется методом круговых реласкопических площадок с применением призмы Анучина, линейки Биттерлиха или других реласкопических приборов).</p> <p>Определение границ: если ключевой биотоп представлен групповым произрастанием старых деревьев (куртиной), то она выделяется в НЭП с буферной зоной не менее 1,5 высоты главной породы выдела; если групп несколько, и при выделении буферные зоны перекрываются, то выделяется единый биотоп. Количество выделенных биотопов на выделе может быть лимитировано в пределах 10-20 % от площади выдела. Под групповым произрастанием следует понимать компактное произрастание нескольких деревьев (от 3 штук), если расстояние между ними меньше половины высоты основного полога.</p> <p>Участки делянки, представляющие собой данные местообитания, рубке не подлежат и исключаются из эксплуатационной части лесосек и выделяется в НЭП.</p> <p>Пути прохождения техники не должны пересекать ключевые биотопы.</p>	
7.	Участки леса на карстовых образованиях	<p>Описание: Участки леса вокруг или на месте активного образования поверхностного (воронки, карры, желоба, котловины, каверны) и переходного (колодцы, туннели, шахты, провалы) карста.</p> <p>Признаки: Общие признаки для Иркутской области отсутствуют.</p> <p>Определение границ: выделяются участки леса вокруг карстовых образований размером от 1 до 10 м до 10 и размером более 10 м до 20 м.</p> <p>Участки делянки, представляющие собой данные местообитания, рубке не подлежат и исключаются из эксплуатационной части лесосек и выделяется в НЭП.</p>	Участки делянки, представляющие собой данные местообитания, рубке не подлежат и исключаются из эксплуатационной части лесосек и выделяется в НЭП.

№ п/п	Наименование объектов биологического разнообразия	Характеристика объектов биологического разнообразия	Размеры буферных зон
1	2	3	4
Ключевые биотопы			
8.	Участки местообитания видов из Красной книги Российской Федерации и Иркутской области	<p>Описание: Участки леса, отличающиеся наличием и повышенным разнообразием видов, включенных в Красные книги Российской Федерации и Иркутской области по сравнению с фоновыми, выделяются только при проведении натурных исследований специалистами¹.</p> <p>Признаки: Смешанные (вариант – мультипородные) участки леса, имеющие в составе основного древостоя не менее 5 пород. Формируются по границе выделов разных типов леса, например, лиственных и хвойных лесов, леса и прирусловых зарослей кустарников, где происходит взаимное проникновение видов из соседствующих фитоценозов. Формируются на границе леса и открытых (безлесных) пространств, например, леса и луга. Характерно наличие 5 и более видов кустарников. Включающие виды растений и грибов Красной книги Российской Федерации и Иркутской области с плотностью популяции не менее 5 шт./100м² для древесных растений и 15 шт./100м² для травянистых.</p> <p>Определение границ: по естественным границам биотопа.</p>	<p>Для особо ценных участков рекомендуется создание особо охраняемой природной территории (далее – ООПТ). Наносятся на технологические карты как неэксплуатационные площади.</p> <p>Выделение в НЭП, с буферной зоной не менее 1,5 высоты главной породы выдела. Если при выделении буферные зоны перекрываются, то выделяется единый биотоп.</p>
Ключевые объекты			
1.	Деревья с гнездами	Наличие крупных гнезд птиц диаметром более 1 метра на дереве. При находке гнезд видов включенных в Красную книгу Российской Федерации и Иркутской области (черный аист, беркут, скопа, орлан-белохвост, могильник, большой подорлик, орел-карлик) обязательно приглашение специалиста (орнитолога или охотоведа). Для уточнения мер охраны необходимы консультации со специалистом ¹ .	<p>Выделяется буферная зона 200 м. Размер буферной зоны может быть увеличен после консультации со специалистом¹. После консультаций со специалистом вокруг крупных гнезд видов, не включенных в Красные книги, возможны выборочные рубки вне гнездового периода.</p> <p>В пределах буферной зоны приостанавливаются все виды рубок в любое время года.</p>

№ п/п	Наименование объектов биологического разнообразия	Характеристика объектов биологического разнообразия	Размеры буферных зон
1	2	3	4
Ключевые биотопы			
2.	Убежища животных	Наличие жилых нор барсука и берлог.	Устанавливается буферная зона размером от 50 до 100 метров для нор барсука в зависимости от размера колонии и 300 м для берлог с запретом рубок. В пределах буферной зоны приостанавливаются все виды рубок в любое время года.
3.	Естественные солонцы	Наличие естественного выхода солей на земную поверхность. Определяется по многочисленным следам зверей.	Устанавливается буферная зона в радиусе 500 метров. В пределах буферной зоны приостанавливаются все виды рубок в любое время года.

Примечание: ¹ необходимо обратиться в комиссию по охране редких и находящихся под угрозой исчезновения растений, животных и других организмов, обитающих (произрастающих) на территории Иркутской области.

Редкие виды животных и растений на территории Бодайбинского лесничества

№ п/п	Вид	Дачи					Примечание
		Приленская дача	Артемьевская дача	Светловская дача	Городская дача	Нерпинская дача	
1	2	3	4	5	6	7	8
Лишайники							
1.	Лептогиум азиатский – <i>Leptogium asiaticum</i> P.M. Jorg					+	Обнаружен в Витимском заповеднике
2.	Лептогиум Бурнета – <i>Leptogium burnetiae</i> C.W. Dodge.				+	+	
3.	Лептогиум Гильденбранта – <i>Leptogium hildenbrandii</i> Nyl.					+	Обнаружен в Витимском заповеднике
4.	Лобария легочная – <i>Lobaria pulmonaria</i> (L.) Hoffm			+	+	++	
5.	Лобария сетчатая – <i>Lobaria retigera</i> (Bory) Trevis.				+	++	
6.	Паннария шерстистая – <i>Pannaria conoplea</i> (Ach.) Bory.					++	
7.	Асахинея Шоландера – <i>Asahinea scholanderi</i> (Llano) C.F. Culb. et W.L. Culb.				++	++	
8.	Мэйсонхэйлея Ричардсона – <i>Masonhalea richardsonii</i> (Hook, in Richards.) Kamefelt.				++	++	
9.	Нефромопсис Комарова – <i>Nephromopsis komarovii</i> (Elenkin) J.C. Wei.					+	Обнаружен в Витимском заповеднике
10.	Тукнерария Лаурера – <i>Tuckneraria laureri</i> (Kremp.) Randle et A. Thell [Nephromopsis laureri (Kremp.) Kurok.]		+	++	++	++	
11.	Пармелия шинаньская – <i>Parmelia shina</i> Zahlbr.				++	++	
12.	Пиксина соредиальная – <i>Puxine sorediata</i> (Ach.) Mont.					+	Обнаружен в Витимском заповеднике
Грибы							
1.	Ежовик альпийский – <i>Heridium alpestre</i> Pers					+	Обнаружен в Витимском заповеднике
2.	Дрожжалка гриболюбивая –					+	Обнаружен в

№ п/п	Вид	Дачи					Примечание
		Приленская дача	Артемьевская дача	Светловская дача	Городская дача	Нерпинская дача	
1	2	3	4	5	6	7	8
	<i>Christiansenia mycetophila</i> (Peck) Ginns [<i>Christiansenia mycetophila</i> (Pk.) Ginns et Sunhede]						Витимском заповеднике
3.	Трутовик чозениевый – <i>Polyporus chozeniae</i> (Vassilkov) Zmitr. et Kovalenko [<i>.Polyporus chozeniae</i> (Vassilkov) Parmasto]				+	+	
4.	Тектелла блюдцевидная – <i>Tectella patellaris</i> (Fr.) Murrill.					++	
Мохообразные							
1.	Схистидиум нежный – <i>Schistidium tenerum</i> (J.E. Zetterst.) Nyholm.					+	Обнаружен в Витимском заповеднике
2.	Анектангиум Томсона – <i>Anoetangium thomsonii</i> Mitt.					+	Обнаружен в Витимском заповеднике
3.	Мириния подушковидная – <i>Myrinia pulvinata</i> (Wahlenb.) Schimp.				++	++	
Сосудистые растения							
1.	Плаун можжевельниковый – <i>Lycopodium juniperoideum</i> Sw.				++	++	
2.	Полушник колючеспоровый – <i>Isoetes echinospora</i> Durieu [<i>Isoetes setacea</i> Lam.].				++	+	
3.	Многорядник копьевидный – <i>Polystichum lonchitis</i> (L.) Roth.					++	
4.	Осока Мальшева – <i>Carex malyshevii</i> T.V. Egorova.				++		
5.	Очеретник белый – <i>Rhynchospora alba</i> (L.) Vahl.		++	++	++	++	
6.	Лилия пенсильванская – <i>Lilium pensylvanicum</i> Ker Gawl.	++	++	++	++	++	
7.	Касатик (ирис) сглаженный – <i>Iris laevigata</i> Fisch.				++	++	
8.	Калипсо луковичная –			+	++	+	

№ п/п	Вид	Дачи					Примечание
		Приленская дача	Артемьевская дача	Светловская дача	Городская дача	Нерпинская дача	
1	2	3	4	5	6	7	8
	<i>Calypso bulbosa</i> (L.) Oakes.						
9.	Башмачок крупноцветковый – <i>Cypripedium macranthon</i> Sw.				++		
10.	Кубышка малая – <i>Nuphar pumila</i> (Timm) DC.					++	
11.	Кувшинка четырехугольная – <i>Nymphaea tetragona</i> Georgi.	++	++	+	++	++	
12.	Ветреница лысая – <i>Anemone calva</i> Juz.					+	
13.	Княжик охотский – <i>Atragene ochotensis</i> Pall.				++	++	
14.	Хохлатка пионолистная – <i>Corydalis paeoniifolia</i> (Stephan) Pers.	++	++	++	++	++	
15.	Смородина дикуша – <i>Ribes dikuscha</i> Fisch. ex Turcz.				+	++	
16.	Карагана гривастая – <i>Saragana jubata</i> Pall.) Poir.	++	++	++	+	+	
17.	Остролодочник железистолистный – <i>Oxytropis adenophylla</i> Popov.			++			
18.	Остролодочник лесной – <i>Oxytropis sylvatica</i> (Pall.) DC.	++	++	++			
Птицы							
1.	Черный аист - <i>Ciconia nigra</i> (Linnaeus, 1758)	++	++	++	++	++	
2.	Таежный гуменник – <i>Anser fabalis middendorffii</i> Severtzov, 1872 (1873)	++	++	+	+	++	
3.	Лебедь-кликун – <i>Cygnus cygnus</i> (Linnaeus, 1758)	++	++	+	+	++	В том числе на пролете
4.	Клоктун – <i>Anas formosa</i> Georgi, 1775	++	+	+			
5.	Каменушка – <i>Histrionicus histrionicus</i> (Linnaeus, 1758)	++	++	++	+	++	
6.	Скопа - <i>Pandion haliaetus</i> (Linnaeus, 1758)	++	++	++	++	++	В том числе на пролете
7.	Беркут – <i>Aquila chrysaetos</i> (Linnaeus, 1758)	++	++	++	++	++	В том числе на пролете
8.	Орлан-белохвост – <i>Haliaeetus</i>	++	++	++	++	++	В том числе на пролете

№ п/п	Вид	Дачи					Примечание
		Приленская дача	Артемьевская дача	Светловская дача	Городская дача	Нерпинская дача	
1	2	3	4	5	6	7	8
	<i>albicilla (Linnaeus, 1758)</i>						
9.	Сапсан – <i>Falco peregrinus Tunstall, 1771</i>	++	++	++	++	++	В том числе на пролете
10.	Дербник – <i>Falco columbarius Linnaeus, 1758.</i>	+	+	+	+	++	В том числе на пролете
11.	Серый журавль – <i>Grus grus (Linnaeus, 1758)</i>	++	++	++	+	+	В том числе на пролете
12.	Черный журавль – <i>Grus monacha Temminck, 1835</i>	+	++	+			
13.	Филин – <i>Bubo bubo (Linnaeus, 1758)</i>	++	++	++	++	++	
Млекопитающие							
1.	Прибайкальский черношапочный сурок - <i>Marmota camtschatica doppelmayri Birula, 1922</i>	+	++	+	++	++	
2.	Выдра – <i>Lutra lutra Linnaeus, 1758</i>	++	++	++	++	++	

Примечания: ++ - пребывание вида установлено; + - пребывание вида возможно.

Распределение видов-индикаторов по ключевым биотопам и объектам в
Бодайбинском лесничестве

Ключевые биотопы	Перечень видов-индикаторов
	Восточно – Сибирский таежный мерзлотный район
1	2
1. Заболоченные участки леса в бессточных понижениях	Лиственница Гмелина (даурская), береза повислая, береза плосколистная, осина, береза круглолистная, береза кустарниковая, ольховник кустарниковый, ивы, багульник болотный, голубика, сибирский углозуб, лесной дупель, бурая пеночка, сибирский жулан, певчий сверчок, лесной лемминг, лось.
2. Участки леса на окраинах болот	Лиственница Гмелина (даурская), береза повислая, береза плосколистная, осина, ольховник кустарниковый, ивы, багульник болотный, голубика, сибирский углозуб, лесной дупель, фифи, сибирский жулан, певчий сверчок, бурая пеночка, полевка-экономка.
3. Участки леса вокруг постоянных и временных водных объектов	Лиственница Гмелина (даурская), лиственница сибирская, ель сибирская, пихта сибирская, сосна обыкновенная, сосна кедровая, кедровый стланик, тополь душистый, чозения толокнянколистная, осина, береза повислая, береза плосколистная, береза шерстистая, ольха волосистая, яблоня ягодная, рябинник Палласа, ольховник кустарниковый, ивы, смородина красная, сибирский углозуб, остромордая лягушка, перевозчик.
4. Участки леса на каменистых россыпях и скальных обнажениях	Лиственница Гмелина (даурская), сосна обыкновенная, сосна кедровая, кедровый стланик, осина, береза повислая, береза плосколистная, береза шерстистая, таволга средняя, шиповник иглистый, северная пищуха.
5. Участки леса на крутых склонах и обрывах	Лиственница Гмелина (даурская), лиственница Чекановского, лиственница сибирская, ель сибирская, сосна обыкновенная, сосна кедровая, кедровый стланик, тополь душистый, осина, береза повислая, береза плосколистная, береза шерстистая, можжевельник сибирский, яблоня ягодная, рябинник Палласа, рододендрон золотистый, живородящая ящерица, кабарга.
6. Участки темнохвойных лесов среди светлохвойных и лиственных	Только для лесничеств, в лесном фонде которых темнохвойные леса составляют менее 30 % от общей площади территории: ель сибирская, пихта сибирская, сосна кедровая, сибирский углозуб, мохноногий сычик, трехпалый дятел, серый снегирь, корольковая пеночка, мухоловка-мугимаки, щур, желтобровая овсянка.
7. Участки леса на карстовых образованиях	Сибирский углозуб.
8. Участки местообитания видов из Красной книги Российской Федерации и Иркутской области	Виды из Красной книги Российской Федерации и Иркутской области, указанные для района в таблице А3.

Порядок выделения ключевых биотопов на делянке. Выявленные в природе ключевые биотопы и объекты, имеющие площадную характеристику, обозначаются цветной лентой или затёсками на граничных деревьях с внешней стороны, на чертеже лесосеки и в технологической карте отмечаются неэксплуатационной площадью.

Единичные ключевые биотопы в природе обозначаются цветной лентой, на чертеже лесосеки в технологической карте отмечаются текстом с указанием количества штук.

Возможность сохранения единичных ключевых биотопов предпочтительнее на объектах, имеющих площадную характеристику, а также на лесохозяйственных объектах (в семенных куртинах, группах и т.д.).

Порядок документального оформления лесосек (делянок) с ключевыми биотопами. Составление перечня участков для производства лесозаготовительных работ (декларация) на год, предшествующий рубке.

Отвод лесосек (делянок), заявленных в декларации, с идентификацией и выделением ключевых биотопов и объектов.

Нанесение выделенных ключевых биотопов и объектов на чертеж лесосеки, для вычисления не эксплуатационной площади.

Получение первичной документации по отведенному лесосечному фонду.

Осмотр лесосек в природе с целью уточнения выделенных ключевых биотопов и объектов (производится до начала лесозаготовительных работ в бесснежный период с учетом сезона разработки лесосеки) и перерасчета материально-денежной оценки.

Разработка технологической карты с учетом выделенных ключевых биотопов и объектов. Внесение в технологическую карту сведений о наличии и расположении ключевых биотопов на лесосеке.

Утверждение технологической карты руководителем лесозаготовительного предприятия.

Проведение инструктажа и ознакомление всего состава лесозаготовительной бригады перед началом разработки лесосеки (делянки) о количестве и местонахождении выделенных ключевых биотопов.

В процессе разработки лесосек осуществляется текущий систематический контроль, за сохраненными ключевыми биотопами.

В целях осуществления мониторинга лесосек с сохраненными ключевыми биотопами ведется лист наблюдения на каждую лесосеку, в котором отражается наличие ключевых биотопов и их состояние до рубки и после рубки. К листу наблюдения прилагается копия чертежа лесосеки с нанесенным расположением ключевых биотопов.

Периодичность проведения мониторинга – 1 раз в год. По времени совмещается со сроками проводимых мероприятий по лесовосстановлению, до перевода лесосеки в покрытые лесной растительностью земли.

Полученные данные отражаются в листе наблюдения.

Наблюдение за ключевыми биотопами заканчивается с переводом лесосеки в покрытые лесной растительностью земли, о чем делается соответствующая отметка в листе наблюдения.

Данные мониторинга используются при проведении последующих лесохозяйственных мероприятий на конкретной лесосеке.

Характеристика существующих объектов лесной, лесоперерабатывающей инфраструктуры, объектов, не связанных с созданием лесной инфраструктуры, мероприятий по строительству, реконструкции и эксплуатации указанных объектов, предусмотренных документами территориального планирования

Порядок проектирования, создания, содержания и эксплуатации объектов лесной инфраструктуры утвержден приказом Минприроды России от 05.08.2020 № 565 (далее по тексту – Порядок).

Работы по проектированию, созданию, содержанию и эксплуатации объектов лесной инфраструктуры осуществляются на основании (пункт 4 Порядка):

- отраслевых и региональных программ лесного сектора;
- лесного плана Иркутской области;
- лесохозяйственного регламента лесничества;
- проектов освоения лесов;
- государственного задания или государственного (муниципального) контракта.

Лица, использующие леса, проектируют объекты лесной инфраструктуры на основании планов их создания, которые содержатся в проекте освоения лесов, разработанном в соответствии с лесохозяйственным регламентом лесничества.

Объекты лесной инфраструктуры некапитального строительства не проектируются. Их создание, содержание и эксплуатация на лесных участках, предоставленных в постоянное (бессрочное) пользование, безвозмездное пользование или аренду, осуществляются в соответствии с их пространственным размещением, предусмотренным проектом освоения лесов, прошедшим государственную или муниципальную экспертизу (пункт 7 Порядка).

Проектирование объектов лесной инфраструктуры осуществляется для объектов капитального строительства (пункт 9 Порядка).

Лица, использующие леса, в соответствии с проектом освоения лесов принимают решение о подготовке проектной документации, составляют техническое задание на проектирование работ и выполняют эти работы самостоятельно или заключают договор подряда на выполнение проектных и изыскательских работ (пункт 10 Порядка).

Особенности проектирования лесовозных лесных дорог постоянного действия регламентируются «СП 288.1325800.2016. Свод правил. Дороги лесные. Правила проектирования и строительства» утвержденным приказом Минстроя России от 16.12.2016 № 952/пр.

Создание объектов лесной инфраструктуры осуществляется заинтересованными лицами в соответствии с проектной документацией (пункт 13 Порядка).

Эксплуатация и содержание (в том числе обслуживание и ремонт) объектов лесной инфраструктуры осуществляется заинтересованными лицами в соответствии с законодательством о градостроительной деятельности, лесохозяйственным регламентом лесничества, проектами освоения лесов.

Согласно Градостроительному кодексу Российской Федерации заинтересованные лица содержат объекты лесной инфраструктуры и обеспечивают их состояние, пригодное для эксплуатации по назначению в течение запроектированного срока службы объекта, по истечению которого обеспечивается снос объектов лесной инфраструктуры и рекультивации земель, на которых размещались такие объекты.

При эксплуатации лесных и лесохозяйственных дорог запрещается повреждение проезжей части, дорожных знаков, дорожных сооружений и обустройств, разведение огня на полосе отвода и ближе 100 м от деревянных мостов.

С целью сохранения лесных и лесохозяйственных дорог с твердым и усовершенствованным, ледяным, колеиным покрытием запрещается движение гусеничной техники по проезжей части, за исключением случаев, связанных с выполнением ремонтных работ, расчистки снега и завалов. Для перевозки тяжелой и гусеничной техники в полосе отвода создается грунтовая дорога. В полосе отвода лесных и лесохозяйственных дорог без согласования с органами государственной власти субъектов Российской Федерации, органами местного самоуправления, осуществляющими в пределах их полномочий, определенных в соответствии со статьями 81-84 Лесного кодекса Российской Федерации, мероприятия по охране, защите, воспроизводству лесов, лесоразведению, запрещается:

- производить строительные, геологоразведочные, горные и изыскательные работы, устраивать наземные сооружения, устанавливать дорожные знаки и указатели;

- спускать канализационные, промышленные, мелиоративные и сточные воды в водоотводные сооружения и резервы;

- распахивать участки, вырубать и повреждать насаждения, снимать дерн и брать грунт.

Вдоль лесных и лесохозяйственных дорог, не имеющих полос отвода, полосы шириной 10 м с каждой стороны дороги должны содержаться очищенными от валежной и сухостойной древесины, сучьев, древесных и иных отходов, других горючих материалов.

Лесные и лесохозяйственные дороги закрывают на период действия и устранения чрезвычайных ситуаций, а также в целях сохранности их технического состояния для движения лесовозного транспорта или ограничивают движение на период весенне-осенней распутицы. Время закрытия и

продолжительность ограничения движения определяется заинтересованными лицами в зависимости от погодных условий.

Мероприятия по содержанию и ремонту лесных и лесохозяйственных дорог включают следующие виды работ: содержание земляного полотна и водоотвода, содержание дорожных одежд, содержание искусственных сооружений, устранение различных видов деформаций и разрушений земляного полотна.

Выявленные по результатам мониторинга деформации и разрушения лесной и лесохозяйственной дороги подлежат устранению.

Деятельность по эксплуатации объектов лесной инфраструктуры, осуществляемая с нарушением лесного законодательства и других нормативных правовых актов Российской Федерации, Порядка, а также условий, предусмотренных договором аренды лесного участка, может быть приостановлена в соответствии со статьей 28 Лесного кодекса Российской Федерации.

Объекты лесной инфраструктуры после того, как отпадет надобность в них, подлежат сносу, а земли, на которых эти объекты располагались – рекультивации (пункт 3 статьи 13 Лесного кодекса Российской Федерации).

Контроль за сохранностью и поддержанием в технически исправном состоянии объектов лесной инфраструктуры, расположенных в границах, переданных в пользование лесных участков, относится к компетенции лиц, использующих леса.

Для получения продукции переработки древесины и иных лесных ресурсов, полученных при использовании лесов, создается лесоперерабатывающая инфраструктура. Создание и эксплуатация лесоперерабатывающей инфраструктуры запрещается в защитных лесах, а также в иных, предусмотренных Лесным кодексом Российской Федерации, другими федеральными законами, случаях. Помимо объектов лесной инфраструктуры и лесоперерабатывающей инфраструктуры в лесном фонде допускается создание некапитальных строений, сооружений, не связанных с созданием лесной инфраструктуры и объектов капитального строительства, не связанных с созданием лесной инфраструктуры.

Перечень объектов лесной инфраструктуры для защитных лесов, эксплуатационных лесов и резервных лесов утвержден распоряжением Правительства Российской Федерации от 17.07.2012 № 1283-р.

Строительство лесных дорог осуществляется в соответствии с СП 288.1325800.2016 «Дороги лесные. Правила проектирования и строительства», а также в соответствии с приказом Минстроя России от 04.02.2019 № 83/пр «Об утверждении Изменения № 1 к СП 288.1325800.2016 «Дороги лесные. Правила проектирования и строительства».

Перечень некапитальных строений, сооружений, не связанных с созданием лесной инфраструктуры, для защитных лесов, эксплуатационных лесов, резервных лесов, утвержден распоряжением Правительства Российской Федерации от 23.04.2022 № 999-р.

Перечень объектов капитального строительства, не связанных с созданием лесной инфраструктуры, для защитных лесов, эксплуатационных лесов, резервных лесов, утвержден распоряжением Правительства Российской Федерации от 30.04.2022 № 1084-р.

Объекты лесной инфраструктуры для защитных лесов, эксплуатационных лесов, резервных лесов

Правительством Российской Федерации установлен дифференцированный перечень объектов лесной инфраструктуры, регламентирующий их состав в зависимости от видов целевого назначения лесов – защитных лесов, эксплуатационных лесов и резервных лесов, а также категорий защитных лесов.

Кроме того, перечень регламентирует состав объектов лесной инфраструктуры по видам использования лесов.

Информация о наличии на территории Бодайбинского лесничества объектов лесной инфраструктуры и мероприятий по строительству, реконструкции и эксплуатации указанных объектов приведена по данным, предоставленным министерством лесного комплекса Иркутской области, в таблицах А5 и А6.

Характеристика линейных объектов лесной инфраструктуры, расположенных на землях лесного фонда в защитных лесах, эксплуатационных лесах и резервных лесах

№ п/п	Наименование объекта, его характеристика	Протяженность объекта, км			Мероприятия по строительству, реконструкции, ремонту, эксплуатации, км	
		общая	в том числе по состоянию		реконструкция, ремонт	строительство, эксплуатация
			удовлетворительное	неудовлетворительное		
1	2	3	4	5	6	7
1.	Лесные дороги, проезды	720	710	10	10	Эксплуатация – 710 строительство- 10 (ежегодно), в т.ч. противопожарных -1,4
1.1.	Лесохозяйственные, включая лесные дороги, предназначенные для охраны лесов от пожаров	176	72	104	104	Эксплуатация – 72 строительство- 2,1 (ежегодно), в т.ч. лесные дороги, предназначенные для охраны лесов от пожаров
	из них:					
	Грунтовые	176	72	104	104	Эксплуатация – 72 строительство-2,1 (ежегодно)
1.2.	лесовозные	544	251	293	293	Эксплуатация – 251 строительство- 7,9
	из них:					
1.2.1	грунтовые	544	251	293	293	Эксплуатация – 251 строительство-7,9 (ежегодно)

№ п/п	Наименование объекта, его характеристика	Протяженность объекта, км			Мероприятия по строительству, реконструкции, ремонту, эксплуатации, км	
		общая	в том числе по состоянию		реконструкция, ремонт	строительство, эксплуатация
			удовлетворительное	неудовлетворительное		
1	2	3	4	5	6	7
2.	Квартальные просеки, всего	63		63	Прочистка-63	Строительство-(ежегодно) 63
2.1.	шириной до 0,5 м	63		63	Прочистка-63	Строительство- 63 (ежегодно разрубка до 1 м)
2.2.	шириной 0,6-2 м					
2.3.	шириной более 2 м					

Примечание: лесные дороги, как лесовозного, так и лесохозяйственного значения, могут быть использованы в целях охраны, защиты, воспроизводства лесов.

Объемы строительства объектов лесной инфраструктуры не лимитируются. Общая протяженность кварталных просек составляет 63 км, до ширины 4-х метров просеки не разрублены, 63 км кварталных просек требует расчистки от древесной и кустарниковой растительности.

Таблица А6

Характеристика иных объектов лесной инфраструктуры, расположенных на землях лесного фонда в защитных лесах, эксплуатационных лесах и резервных лесах

№ п/п	Наименование объектов	Ед. изм	Наличие объектов			Мероприятия по строительству, реконструкции, ремонту, эксплуатации	
			всего	в том числе по состоянию		реконструкция, ремонт	строительство, эксплуатация
				удовлетворительное	неудовлетворительное		
1	2	3	4	5	6	7	8
1.	Лесной склад	шт.					
2.	Посадочная площадка для самолетов, вертолетов, используемых в целях проведения авиационных работ по охране и защите лесов	шт.	1	1			Эксплуатация - 1
3.	Обустроенное место для разведения костра и отдыха	шт.	85	85			Эксплуатация - 85
4.	Лесохозяйственный, лесоустроительный знак, информационный щит, аншлаг	шт.	40	10	30		Строительство - 30
5.	Некапитальное строение, сооружение для бытовых нужд	шт.	2	2			Эксплуатация - 2

Сведения о закреплённых лесных участках с целью заготовки древесины по
Бодайбинскому лесничеству, по состоянию на 01.01.2025

№ № п/п	Лесопользователь	Площадь участка, га	Ежегодный объем пользования, установленный договором аренды, тыс.м ³	
			всего	в т.ч. хвойных
1	2	3	4	5
1.	ООО «Континет»	15137,0	10,9	9,8

**Объекты лесоперерабатывающей инфраструктуры для защитных
лесов, эксплуатационных лесов, резервных лесов**

На землях лесного фонда в защитных лесах, эксплуатационных лесах и резервных лесах отсутствуют объекты лесоперерабатывающей инфраструктуры.

Объемы строительства объектов лесоперерабатывающей инфраструктуры не лимитируются.

**Объекты, не связанные с созданием лесной инфраструктуры для защитных
лесов, эксплуатационных лесов, резервных лесов**

В соответствии со статьей 21 Лесного кодекса Российской Федерации строительство, реконструкция капитальный ремонт, ввод в эксплуатацию и вывод из эксплуатации объектов капитального строительства, не связанных с созданием лесной инфраструктуры, на землях лесного фонда допускаются при использовании лесов в целях:

осуществления геологического изучения недр, разведки и добычи полезных ископаемых;

строительства и эксплуатации водохранилищ и иных искусственных водных объектов, создания и расширения территорий морских и речных портов, строительства, реконструкции и эксплуатации гидротехнических сооружений;

строительства, реконструкции и эксплуатации линейных объектов;

создания и эксплуатации объектов лесоперерабатывающей инфраструктуры;

осуществления рекреационной деятельности;

осуществления религиозной деятельности.

В соответствии со статьей 21.1 Лесного кодекса Российской Федерации возведение, эксплуатация и демонтаж некапитальных строений, сооружений, не связанных с созданием лесной инфраструктуры, на землях лесного фонда допускаются в случаях использования лесов в целях, предусмотренных частью 1 статьи 21 Лесного кодекса Российской Федерации (указаны выше), а также в иных случаях, предусмотренных Лесным кодексом Российской Федерации.

Информация о наличии на территории Бодайбинского лесничества некапитальных строений, сооружений, объектов капитального строительства, не связанных с созданием лесной инфраструктуры и мероприятий по возведению и эксплуатации некапитальных строений, сооружений, строительству, реконструкции, капитальному ремонту, вводу в эксплуатацию и выводу из эксплуатации объектов капитального строительства указанных объектов, приведена по данным, предоставленным министерством лесного комплекса Иркутской области, в таблице А8.

Характеристика некапитальных строений, сооружений, объектов капитального строительства, не связанных с созданием лесной инфраструктуры, расположенных на землях лесного фонда в защитных лесах, эксплуатационных лесах и резервных лесах

№ п/п	Наименование Объекта	Ед. изм.	Наличие объектов			Мероприятия по строительству, реконструкции, ремонту, эксплуатации	
			всего	в том числе по состоянию		реконструкция, ремонт	строительство, эксплуатация
				удовлетворительное	неудовлетворительное		
1	2	3	4	5	6	7	8
1.	Дорога автомобильная	км	698	405	293	293	Эксплуатация – 405
	из них						
1.1.	с твёрдым покрытием						
1.2.	грунтовые		138	57	81	81	Эксплуатация – 57
2.	Линия электропередачи	км	991,0	991,0			Эксплуатация – 991,0

Поквартальная карта-схема подразделения лесов по целевому назначению с нанесением местоположения существующих и проектируемых особо охраняемых природных территорий, и объектов, объектов лесной, лесоперерабатывающей инфраструктуры, объектов, не связанных с созданием лесной инфраструктуры

Карта-схема распределения лесов по целевому назначению с нанесением местоположения существующих и проектируемых особо охраняемых природных территорий, и объектов, заказников, территорий традиционного природопользования коренных малочисленных народов Российской Федерации приведена в приложении № 7.

Карта-схема лесной и лесоперерабатывающей инфраструктуры, объектов, не связанных с созданием лесной и лесоперерабатывающей инфраструктуры, с

отражением лесных участков, закрепленных за арендаторами с целью заготовки древесины, приведена в приложении № 8.

2. Виды разрешённого использования лесов на территории Бодайбинского лесничества с распределением по кварталам

В соответствии со статьей 25 Лесного кодекса Российской Федерации, использование лесов может быть следующих видов:

- 1) заготовка древесины;
- 2) заготовка живицы;
- 3) заготовка и сбор недревесных лесных ресурсов;
- 4) заготовка пищевых лесных ресурсов и сбор лекарственных растений;
- 5) осуществления видов деятельности в сфере охотничьего хозяйства;
- 6) ведение сельского хозяйства,
- 6.1) осуществление рыболовства, за исключением любительского рыболовства;
- 7) осуществление научно-исследовательской деятельности, образовательной деятельности;
- 8) осуществление рекреационной деятельности;
- 9) создание лесных плантаций и их эксплуатация;
- 10) выращивание лесных плодовых, ягодных, декоративных растений, лекарственных растений,
- 10.1) создание лесных питомников и их эксплуатация;
- 11) осуществление геологического изучения недр, разведка и добыча полезных ископаемых;
- 11.1) осуществление изыскательской деятельности;
- 12) строительство и эксплуатация водохранилищ и иных искусственных водных объектов, создание и расширение морских и речных портов, строительство, реконструкция и эксплуатация гидротехнических сооружений;
- 13) строительство, реконструкция, эксплуатация линейных объектов;
- 14) создание и эксплуатация объектов лесоперерабатывающей инфраструктуры;
- 15) осуществление религиозной деятельности;
- 16) иные виды, определенные в соответствии с частью 2 статьи 6 Лесного кодекса Российской Федерации.

В таблице 5 перечислены виды разрешенного использования лесов с перечнем кварталов, в которых допускаются указанные виды использования и площади, на которых оно возможно.

Таблица 5

Виды разрешенного использования лесов

Вид разрешенного использования лесов	Наименование участкового лесничества (дач)	Перечень кварталов или их частей по дачам	Площадь, га
1	2	3	4
Заготовка древесины	Всего по лесничеству		7 502 625,0
	Бодайбинское		Покрытые лесной растительностью земли
	в том числе:		
	Приленская дача	Части кварталов: 1-312	
	Артёмовская дача	Части кварталов: 1-207	
	Светловская дача	Части кварталов: 1-305	
	Городская дача	Части кварталов: 1-628, 1001-1278, 1280-1625	
Нерпинская дача	Части кварталов: 1-391, 451, 467-471, 483-490, 1000-1342		
Заготовка живицы	-	-	-
Заготовка и сбор недревесных лесных ресурсов	Всего по лесничеству		7 594 105,0
	Бодайбинское		Площадь покрытая лесной растительностью + вырубки + болота
	в том числе:		
	Приленская дача	Части кварталов: 1-312	
	Артемовская дача	Части кварталов: 1-207	
	Светловская дача	Части кварталов: 1-305	
	Городская дача	Части кварталов: 1-628, 1001-1278, 1280-1625	
Нерпинская дача	Части кварталов: 1-391, 451, 467-471, 483-490, 1000-1342		
Заготовка пищевых лесных ресурсов и сбор лекарственных растений	Всего по лесничеству		7 848 651,0
	Бодайбинское		Лесные земли + болота
	в том числе:		
	Приленская дача	Части кварталов: 1-312	
	Артемовская дача	Части кварталов: 1-207	
	Светловская дача	Части кварталов: 1-305	
	Городская дача	Части кварталов: 1-628, 1001-1278, 1280-1625	
Нерпинская дача	Части кварталов: 1-391, 451, 467-471, 483-490, 1000-1342		
Осуществление видов деятельности в сфере охотничьего хозяйства	Всего по лесничеству		8 623 921,8944
	Бодайбинское		Вся площадь лесничества, за исключением лесов, расположенных в зелёных зонах и лесопарковых зон, заказников
	в том числе:		
	Приленская дача	Кварталы: 1-312	
	Артемовская дача	Кварталы: 1-172, 176-186, 189-207; части кварталов: 173-175, 188	
	Светловская дача	Кварталы: 1-305	
Городская дача	Кварталы: 1-129, 132-161, 164-193, 198-223, 227-252, 256-276, 280-628, 1001-1278, 1280-1625;		

Вид разрешенного использования лесов	Наименование участкового лесничества (дач)	Перечень кварталов или их частей по дачам	Площадь, га
1	2	3	4
		части кварталов: 130, 131, 162, 163, 194-197, 224-226, 253-255, 277, 278, 279	
	Нерпинская дача	Кварталы: 1-391, 451, 467-471, 483-490, 1000-1342	
Ведение сельского хозяйства	Всего по лесничеству		8 623 921,8944
	Бодайбинское		Вся площадь, за исключением лесов, расположенных в зелёных зонах и лесопарковых зон, заказников
	в том числе:		
	Приленская дача	Кварталы: 1-312	
	Артемовская дача	Кварталы: 1-172, 176-186, 189-207; части кварталов: 173-175, 188	
	Светловская дача	Кварталы: 1-305	
	Городская дача	Кварталы: 1-129, 132-161, 164-193, 198-223, 227-252, 256-276, 280-628, 1001-1278, 1280-1625; части кварталов: 130, 131, 162, 163, 194-197, 224-226, 253-255, 277, 278, 279	
Нерпинская дача	Кварталы: 1-391, 451, 467-471, 483-490, 1000-1342		
Осуществление рыболовства, за исключением любительского рыболовства	Бодайбинское		Данные уточняются при возникновении потребности
	в том числе:		
	Приленская дача	Части кварталов: 1-312	
	Артемовская дача	Части кварталов: 1-207	
Осуществление рыболовства, за исключением любительского рыболовства	Светловская дача	Части кварталов: 1-305	Данные уточняются при возникновении потребности
	Городская дача	Части кварталов: 1-1625;	
	Нерпинская дача	Части кварталов: 1-391, 451, 467-471, 483-490, 1000-1342	
Осуществление научно-исследовательской деятельности, образовательной деятельности	Всего по лесничеству		8 660 198,0
	Бодайбинское		Вся площадь лесничества
	в том числе:		
	Приленская дача	кварталы: 1-312	
	Артемовская дача	Кварталы: 1-207	
	Светловская дача	Кварталы: 1-305	
	Городская дача	Кварталы: 1-628, 1001-1278, 1280-1625	
Нерпинская дача	Кварталы: 1-391, 451, 467-471, 483-490, 1000-1342		
Осуществление рекреационной деятельности	Всего по лесничеству		8 660 198,0
	Бодайбинское		Вся площадь лесничества
	в том числе:		
	Приленская дача	Кварталы: 1-312	
	Артемовская дача	Кварталы: 1-207	
Светловская дача	Кварталы: 1-305		

Вид разрешенного использования лесов	Наименование участкового лесничества (дач)	Перечень кварталов или их частей по дачам	Площадь, га
1	2	3	4
	Городская дача	Кварталы: 1-628, 1001-1278, 1280-1625	
	Нерпинская дача	Кварталы: 1-391, 451, 467-471, 483-490, 1000-1342	
Создание лесных плантаций и их эксплуатация	Всего по лесничеству		14394,0
	Бодайбинское в том числе:		Площадь не покрытых лесной растительностью земель в эксплуатационных лесах, за исключением питомников, несомкнувшихся лесных культур, естественных редиц
	Городская дача	Части кварталов: 44, 55, 64, 65, 76, 77, 79, 81, 93-95, 108, 109, 111-123, 125-138, 155, 158-172, 185-189, 191-197, 200, 203-205, 217-223, 225, 227-229, 256-262, 274-279, 283, 284, 285, 305-310, 311, 312, 389, 347, 422, 426, 427, 452, 461-464, 466, 475-477, 479, 490, 495, 496, 498-500, 512-514, 526, 527-529, 533, 547-550, 570, 571, 575-585, 592, 593-599, 601, 605-612, 616-622, 1092-1094, 1100, 1101, 1116, 1141, 1142, 1187, 1188, 1204-1206, 1229-1232, 1248-1251, 1275, 1308-1311, 1341-1345, 1378-1381, 1409, 1411, 1412, 1444, 1445, 1449, 1450, 1471, 1507, 1508, 1510, 1536, 1538, 1554, 1555-1557, 1578	
	Приленская дача	Части кварталов: 92, 112, 129, 143, 144, 147, 148, 154, 155, 158, 161, 163-170, 172, 174, 176-178, 180-189, 194, 195, 197, 199, 201-204, 206, 210-225, 247, 248, 263, 278	
	Светловская дача	Части кварталов 17, 36, 38, 39, 92, 93, 96, 98-103, 111-113, 118-120, 122-124, 128, 142, 143, 145-149, 151-160, 174, 175, 176, 184, 199, 200, 201	
	Артёмовская дача	Части кварталов 11, 16, 17, 20, 26, 27, 44-46, 58, 60, 65, 66, 70, 79-82, 83, 85, 87, 88, 94, 95, 99, 101, 102, 104, 111-119, 124-134, 138-151, 154-176, 178, 186, 188-192, 195, 198	
Нерпинская дача	Части кварталов: 11-19, 23-33, 38-44, 53-63, 70-78, 87-96, 103-112, 123-133, 146-157, 166-174, 184-194, 202, 210-217, 220, 236-242, 259-269, 282-295, 310-316, 331-338, 349-353, 358, 359		

Вид разрешенного использования лесов	Наименование участкового лесничества (дач)	Перечень кварталов или их частей по дачам	Площадь, га
1	2	3	4
Выращивание лесных, плодовых, ягодных, декоративных растений, лекарственных растений	Всего по лесничеству		25182,0
	Бодайбинское		Площадь не покрытых лесной растительностью земель в защитных и эксплуатационных лесах, за исключением питомников, несомкнувшихся лесных культур, естественных редин.
	в том числе:		
	Приленская дача	Части кварталов: 40, 41, 45, 48, 51, 53, 76, 80, 82, 85, 92, 108, 112, 119, 124, 127, 129, 138, 140, 143, 144, 147, 148, 152, 154, 155, 156, 158, 161, 163-170, 172-174, 176-189, 191, 194-197, 199, 201-204, 206, 210-225, 241, 245, 247, 248, 263, 275, 278, 289, 303, 308	
	Артемовская дача	Части кварталов: 2, 6, 11, 12, 16-18, 20, 21, 26, 27, 29, 34, 40, 43-46, 48, 57, 58, 60, 65, 66, 69, 70, 79-83, 85, 87, 90, 91, 94-96, 98-102, 104, 105, 111-119, 124-134, 138-151, 154-161, 163-176, 178, 179, 186-192, 195, 198, 200, 203	
Светловская дача	Части кварталов: 17, 26, 28, 36-39, 65, 77-79, 81, 92, 93, 96, 98-105, 108, 110-114, 118-124, 128, 130, 133, 142, 143, 145-160, 165, 174-176, 178, 181, 184, 188, 199-201, 214, 234, 239, 242, 249, 273, 281, 287, 291, 302		
Городская дача	Части кварталов: 44, 55-58, 64-72, 76, 77, 79, 81-83, 85-87, 93-95, 108, 109, 111-123, 125-138, 141-146, 155, 158-172, 178-180, 185-189, 191-207, 209, 211-213, 217-234, 236-242, 244-264, 267-281, 283-291, 293-299, 305-312, 317-326, 328-335, 344-348, 355, 356, 361-374, 382-391, 399-410, 418, 419, 421, 422, 426-429, 435-444, 452, 454, 456, 457, 461-467, 475-477, 479, 481-484, 490, 494-500, 512-514, 517-521, 526-529, 533, 545-552, 568-612, 615-622, 1001-1005, 1007-1012, 1016-1019, 1022-1040, 1042-1087, 1089-1103, 1106-1108, 1110-1129, 1133-1139, 1141-1153, 1158-1171, 1176-1191, 1193-1206, 1208-1211, 1220-1226, 1228-1245, 1248-1259, 1262-1275, 1277, 1278, 1280-1286, 1292-1294, 1296-1320, 1326-1354, 1358, 1359, 1363-1389, 1392-1395, 1401-1425, 1427-1432, 1436-1451, 1454-1472, 1474-1599, 1602-1625		

Вид разрешенного использования лесов	Наименование участкового лесничества (дача)	Перечень кварталов или их частей по дачам	Площадь, га
1	2	3	4
	Нерпинская дача	Части кварталов: 11-19, 23-33, 38-44, 46, 53-64, 70-79, 81, 87-101, 103-119, 123-138, 140-142, 146-159, 162-164, 166-174, 177, 178, 183-194, 197, 201, 202, 210-217, 220, 221, 226, 236-242, 246, 247, 251, 259, 270, 282-295, 297, 299-302, 310-317, 320-324, 331-338, 343, 349-353, 358, 359, 362-366, 371-382, 384-391, 451, 467-471, 483-490, 1000, 1003-1006, 1018, 1019, 1023, 1024, 1026, 1033, 1034, 1036, 1037, 1040, 1043, 1049, 1051-1054, 1057, 1059, 1060, 1069, 1071-1073, 1077-1079, 1081, 1089, 1090, 1097, 1098, 1103-1105, 1113-1115, 1129, 1130, 1133, 1134, 1136, 1141, 1142, 1149-1152, 1158-1161, 1168 -1170, 1182, 1190, 1196,1209, 1210, 1113, 1214, 1223, 1224, 1229, 1230, 1232-1236, 1238-1241, 1243-1246, 1251, 1252, 1257-1259, 1262, 1263, 1269-1273, 1283-1306, 1309-1342	
Создание лесных питомников и их эксплуатация	Всего по лесничеству		38567,0
	Бодайбинское		Фонд лесовосстановления + лесные питомники и плантации
	в том числе:		
	Приленская дача	Части кварталов: 1-312	
	Артемовская дача	Части кварталов: 1-207	
	Светловская дача	Части кварталов: 1-305	
Городская дача	Части кварталов: 1-628, 1001-1278, 1280-1625		
	Нерпинская дача	Части кварталов:1-391, 451, 467-471, 483-490, 1000-1342	
Осуществление геологического изучения недр, разведка и добыча полезных ископаемых	Всего по лесничеству		Данные уточняются при возникновении потребности
	Бодайбинское		
	в том числе:		
	Приленская дача	Кварталы: 1-312	
	Артемовская дача	Кварталы: 1-172, 176-186, 189-207 части кварталов: 173-175, 188	
	Светловская дача	Кварталы: 1-305	
	Городская дача	Кварталы: 1-129, 132-161, 164-193, 198-223, 227-252, 256-276, 280-628, 1001-1278, 1280-1625; части кварталов: 130, 131, 162, 163, 194-197, 224-226, 253-255, 277, 278, 279	
	Нерпинская дача	Кварталы: 1-391, 451, 467-471, 483-490, 1000-1342	

Вид разрешенного использования лесов	Наименование участкового лесничества (дач)	Перечень кварталов или их частей по дачам	Площадь, га
1	2	3	4
Осуществление изыскательской деятельности	Всего по лесничеству		Данные уточняются при возникновении потребности
	Бодайбинское		
	в том числе:		
	Приленская дача	Кварталы: 1-312	
	Артемовская дача	Кварталы: 1-172, 176-186, 189-207 части кварталов: 173-175, 188	
	Светловская дача	Кварталы: 1-305	
	Городская дача	Кварталы: 1-129, 132-161, 164-193, 198-223, 227-252, 256-276, 280-628, 1001-1278, 1280-1625; части кварталов: 130, 131, 162, 163, 194-197, 224-226, 253-255, 277, 278, 279	
Нерпинская дача	Кварталы: 1-391, 451, 467-471, 483-490, 1000-1342		
Строительство и эксплуатация водохранилищ и иных искусственных водных объектов, создание и расширение территорий морских и речных портов, строительство, реконструкция и эксплуатация гидротехнических сооружений	Всего по лесничеству		Данные уточняются при возникновении потребности
	Бодайбинское		
	в том числе:		
	Приленская дача	Кварталы: 1-312	
	Артемовская дача	Кварталы: 1-207	
	Светловская дача	Кварталы: 1-305	
	Городская дача	Кварталы: 1-628, 1001-1278, 1280-1625	
Нерпинская дача	Кварталы: 1-391, 451, 467-471, 483-490, 1000-1342		
Строительство, реконструкция, эксплуатация линейных объектов	Всего по лесничеству		Данные уточняются при возникновении потребности
	Бодайбинское		
	в том числе:		
	Приленская дача	Кварталы: 1-312	
	Артемовская дача	Кварталы: 1-207	
	Светловская дача	Кварталы: 1-305	
	Городская дача	Кварталы: 1-628, 1001-1278, 1280-1625	
Нерпинская дача	Кварталы: 1-391, 451, 467-471, 483-490, 1000-1342		
Создание и эксплуатация объектов лесоперерабатывающей инфраструктуры	Всего по лесничеству		1773205,6882
	Бодайбинское		Эксплуатационные леса
	в том числе:		
	Городская дача	Кварталы: 44, 55, 64, 65, 76, 77, 79, 81, 93-95, 108, 109, 111-123, 125-129, 132-138, 155, 158, 161, 164-172,	

Вид разрешенного использования лесов	Наименование участкового лесничества (дач)	Перечень кварталов или их частей по дачам	Площадь, га
1	2	3	4
		185-189, 191, 192, 203-205, 217-223, 257-261, 276, 283, 284, 305, 306, 311,312, 389, 422, 452, 461-463, 475-477, 479, 490, 495, 496, 498-500, 512-514, 526, 529, 533, 547, 548, 570, 571, 575-585, 592, 594-599, 601, 606-612, 618-622, 1101, 1188, 1204-1206, 1230-1232, 1248-1251, 1275, 1308-1311, 1341-1345, 1378-1381, 1411, 1412, 1444, 1449, 1507, 1508, 1536, 1554, 1555; части кварталов: 130, 131, 159, 160, 162, 163, 193-197, 200, 225, 227-229, 256, 262, 274, 275, 277, 278, 279, 285, 307, 309, 310, 347, 426, 427, 464, 466, 527, 528, 549, 550, 593, 605, 616, 617, 1092-1094, 1100, 1116, 1141, 1142, 1187, 1229, 1409, 1445, 1450, 1471, 1510, 1538, 1556, 1557, 1578	
	Приленская дача	Кварталы: 92, 112, 129, 143, 144, 147, 148, 154, 155, 158, 161, 163-170, 174, 176, 178, 180-189, 194, 195, 199, 201-204, 206, 210, 211, 213, 216-225, 247, 248, 263, 278; части кварталов: 172, 177, 197, 212, 214, 215	
	Светловская дача	Кварталы: 17, 36, 38, 39, 96, 100-103, 113, 118-120, 122-124, 128, 142, 143, 145, 146, 148, 149, 151-160, 174, 175, 184; части кварталов: 92, 93, 98, 99, 111, 112, 147, 176, 199, 200, 201	
	Артёмовская дача	Кварталы: 11, 16, 20, 85, 87, 88, 94, 95, 101, 104, 111-113, 115, 117-119, 124-127, 130, 138-144, 147-151, 156-160, 163-167, 169-172, 176, 178, 186, 189-192, 195; части кварталов: 17, 26, 27, 44, 45, 46, 58, 60, 65, 66, 70, 79-82, 83, 99, 102, 114, 116, 128, 129, 131-134, 145, 146, 154, 155, 161, 168, 173-175, 188, 198	
	Нерпинская дача	Кварталы: 11-19, 23-33, 38-44, 53-63, 70-78, 87-96, 103-112, 123-133, 146-157, 166-174, 184-194, 202, 210-217, 220, 236-242, 259-269, 282-295,	

Вид разрешенного использования лесов	Наименование участкового лесничества (дач)	Перечень кварталов или их частей по дачам	Площадь, га
1	2	3	4
		310-316, 331-338, 349-353, 358, 359	
Осуществление религиозной деятельности	Всего по лесничеству		Данные уточняются при возникновении потребности
	Бодайбинское		
	в том числе:		
	Приленская дача	Кварталы: 1-312	
	Артемовская дача	Кварталы: 1-207	
	Светловская дача	Кварталы: 1-305	
	Городская дача	Кварталы: 1-628, 1001-1278, 1280-1625	
Нерпинская дача	Кварталы: 1-391, 451, 467-471, 483-490, 1000-1342		
Иные виды использования			

Примечания: в лесах, расположенных в зеленых зонах запрещается ведение сельского хозяйства, за исключением сенокосения и пчеловодства, а также возведение изгородей в целях сенокосения и пчеловодства.

Площадь по дачам по некоторым видам использования не приводится по причине отсутствия достоверных данных из-за давности материалов лесоустройства.

В соответствии с частью 2 статьи 16 Лесного кодекса Российской Федерации заготовка древесины осуществляется не только в спелых и перестойных лесных насаждениях, но и в насаждениях других возрастных групп. В этих случаях заготовка древесины осуществляется в порядке рубок ухода, проведения санитарно-оздоровительных мероприятий, при рубках насаждений на лесных участках, предназначенных для строительства, реконструкции и эксплуатации объектов, предусмотренных статьями 13, 14, 21 Лесного кодекса Российской Федерации.

Согласно части 2 статьи 29 Лесного кодекса Российской Федерации заготовка древесины осуществляется в эксплуатационных лесах, защитных лесах, если иное не предусмотрено Лесным кодексом Российской Федерации, другими федеральными законами. Согласно части 2 статьи 23.1 Лесного кодекса Российской Федерации, если иное не установлено Лесным кодексом Российской Федерации, для заготовки древесины на лесосеке (территории, на которой расположены предназначенные для рубки лесные насаждения) допускается осуществление рубок:

- 1) спелых, перестойных лесных насаждений;
- 2) средневозрастных, приспевающих, спелых, перестойных лесных насаждений при осуществлении мероприятий по сохранению лесов;
- 3) лесных насаждений любого возраста на лесных участках, предназначенных для строительства, реконструкции и эксплуатации объектов, предусмотренных статьями 13, 14, 21 и 21.1 Лесного кодекса Российской Федерации, для выполнения работ, предусмотренных статьей 68.3 Лесного кодекса Российской Федерации.

в лесах, расположенных в зеленых зонах, запрещается осуществление видов деятельности в сфере охотничьего хозяйства, если осуществление указанных видов деятельности влечет за собой проведение рубок лесных насаждений или создание объектов охотничьей инфраструктуры.

ведение сельского хозяйства запрещается:

- в лесах, расположенных в водоохраных зонах, за исключением сенокосения и пчеловодства;
- в лесах, расположенных в лесопарковых зонах;
- в лесах, расположенных в зеленых зонах, за исключением сенокосения и пчеловодства (без возведения изгородей в указанных целях);
- в городских лесах;
- на заповедных лесных участках;
- на особо защитных участках лесов, за исключением сенокосения и пчеловодства и товарной аквакультуры (товарного рыбоводства).

Из земель лесного фонда для ведения сельского хозяйства должны использоваться нелесные земли, а также земли, предназначенные для лесовосстановления (вырубки, гари, редины, пустыри, прогалины и другие), до проведения на них лесовосстановления.

На особо защитных участках лесов запрещается строительство и эксплуатация объектов капитального строительства, за исключением линейных объектов и гидротехнических сооружений.

Размещение объектов капитального строительства и некапитальных строений, сооружений допускается на участках, не занятых лесными насаждениями.

В случае если виды рекреационной деятельности, допускаемые на особо охраняемых природных территориях в соответствии с законодательством Российской Федерации об особо охраняемых природных территориях, противоречат требованиям Правил использования лесов для осуществления рекреационной деятельности (утверждены приказом Минприроды России от 09.11.2020 № 908), такие виды деятельности на землях лесного фонда не допускаются.

Для создания лесных питомников и их эксплуатации используют не покрытые лесом земли.

Глава 2. Использование лесов

1. Нормативы, параметры и сроки использования лесов для заготовки древесины

Согласно части 2 статьи 23.1 Лесного кодекса Российской Федерации для заготовки древесины на лесосеке (территории, на которой расположены предназначенные для рубки лесные насаждения) допускается осуществление рубок:

спелых, перестойных лесных насаждений;
средневозрастных, приспевающих, спелых, перестойных лесных насаждений при осуществлении мероприятий по сохранению лесов;
лесных насаждений любого возраста на лесных участках, предназначенных для строительства, реконструкции и эксплуатации объектов, предусмотренных статьями 13, 14, 21 и 21.1 Лесного кодекса Российской Федерации, для выполнения работ, предусмотренных статьей 68.3 Лесного кодекса Российской Федерации.

Заготовка древесины осуществляется в эксплуатационных лесах, защитных лесах, если иное не предусмотрено Лесным кодексом Российской Федерации, другими федеральными законами (часть 2 статьи 29 Лесного кодекса Российской Федерации).

В эксплуатационных лесах с целью заготовки древесины, осуществляются сплошные и выборочные рубки.

Проведение сплошных рубок в защитных лесах осуществляется в случаях, предусмотренных частью 6 статьи 21 Лесного кодекса Российской Федерации, и в случаях, если выборочные рубки не обеспечивают замену лесных насаждений, утрачивающих свои средообразующие, водоохранные, санитарно-гигиенические, оздоровительные и иные полезные функции на лесные насаждения, обеспечивающие сохранение целевого назначения защитных лесов и выполняемых ими полезных функций.

Расчетная лесосека для осуществления рубок спелых и перестойных лесных насаждений

Возможные (допустимые) объемы заготовки древесины в спелых и перестойных лесных насаждениях регламентируются размерами расчётной лесосеки.

Согласно приказу Рослесхоза от 27.05.2011 № 191 «Об утверждении Порядка исчисления расчетной лесосеки» запроектированы сплошные и выборочные рубки спелых и перестойных насаждений в эксплуатационных лесах и выборочные рубки спелых и перестойных насаждений в защитных лесах.

Выборочные рубки спелых, перестойных лесных насаждений проводятся с интенсивностью, обеспечивающей формирование устойчивых лесных

насаждений из второго яруса и подроста главных (целевых) пород. В этом случае проводится рубка части спелых и перестойных деревьев с сохранением второго яруса и подроста.

Расчётная лесосека по выборочным рубкам приведена в таблице 6, а по сплошным рубкам – в таблице 7.

Общий размер расчётной лесосеки при рубке спелых и перестойных насаждений для заготовки древесины в целом по лесничеству определён в объёме 597,4 тыс. м³ ликвидной древесины, из них по хвойным насаждениям – 494,6 тыс. м³ (82,8 %), по мягколиственным – 102,8 тыс. м³ (17,2 %). Основной удельный вес приходится на сплошные рубки (96,1 %).

Таблица 6

Расчетная лесосека для осуществления выборочных рубок спелых и перестойных лесных насаждений на срок действия лесохозяйственного регламента

Показатели	Всего		В том числе по полнотам											
	га	тыс. м ³	1,0		0,9		0,8		0,7		0,6		0,3-0,5	
			га	тыс. м ³	га	тыс. м ³	га	тыс. м ³	га	тыс. м ³	га	тыс. м ³	га	тыс. м ³
1	2	3	4	5	6	7	8	9	10	11	12	13	14	15
Целевое назначение лесов	Защитные леса													
Категория защитных лесов	Леса, выполняющие функции защиты природных и иных объектов													
Хозяйственная секция	Сосновая (сосна, IV бонитет и ниже)													
Всего включено в расчет	144	21,1									45	8,1	99	13,0
Средний процент выборки от общего запаса												10		
Запас, вырубаемый за один прием		0,8										0,8		
Средний период повторяемости		30												
Ежегодная расчетная лесосека:														
корневой														
ликвид														
деловая														
Итого по сосне														
Всего включено в расчет	144	21,1									45	8,1	99	13
Средний процент выборки от общего запаса												10		
Запас, вырубаемый за один прием		0,8										0,8		
Средний период повторяемости		30												
Ежегодная расчетная лесосека:														
корневой														
ликвид														
деловая														

Показатели	Всего		В том числе по полнотам											
	га	тыс. м ³	1,0		0,9		0,8		0,7		0,6		0,3-0,5	
			га	тыс. м ³	га	тыс. м ³	га	тыс. м ³	га	тыс. м ³	га	тыс. м ³	га	тыс. м ³
1	2	3	4	5	6	7	8	9	10	11	12	13	14	15
Хозяйственная секция	Еловая (ель)													
Всего включено в расчет	107	12,8									34	4,5	73	8,3
Средний процент выборки от общего запаса												10		
Запас, вырубаемый за один прием		0,5										0,5		
Средний период повторяемости		30												
Ежегодная расчетная лесосека:														
корневой														
ликвид														
деловая														
Хозяйственная секция	Лиственничная (лиственница, III бонитет и выше)													
Всего включено в расчет	31	3,3							31	3,3				
Средний процент выборки от общего запаса										15				
Запас, вырубаемый за один прием		0,5								0,5				
Средний период повторяемости		30												
Ежегодная расчетная лесосека:														
корневой														
ликвид														
деловая														
Хозяйственная секция	Лиственничная (лиственница, IV бонитет и ниже)													
Всего включено в расчет	2516	271,6									394	48,2	2122	223,4
Средний процент выборки от общего запаса												10		
Запас, вырубаемый за один прием		4,8										4,8		
Средний период повторяемости		30												
Ежегодная расчетная лесосека:														
корневой	16	0,2												

Показатели	Всего		В том числе по полнотам											
	га	тыс. м ³	1,0		0,9		0,8		0,7		0,6		0,3-0,5	
			га	тыс. м ³	га	тыс. м ³	га	тыс. м ³	га	тыс. м ³	га	тыс. м ³	га	тыс. м ³
1	2	3	4	5	6	7	8	9	10	11	12	13	14	15
ликвид		0,2												
деловая		0,2												
Итого по лиственнице														
Всего включено в расчет	2547	274,9							31	3,3	394	48,2	2122	223,4
Средний процент выборки от общего запаса										15		10		
Запас, вырубаемый за один прием		5,3								0,5		4,8		
Средний период повторяемости		30												
Ежегодная расчетная лесосека:														
корневой	16	0,2												
ликвид		0,2												
деловая		0,2												
Итого по хвойным														
Всего включено в расчет	2798	308,8							31	3,3	473	60,8	2294	244,7
Средний процент выборки от общего запаса										15		10		
Запас, вырубаемый за один прием		6,6								0,5		6,1		
Средний период повторяемости		30												
Ежегодная расчетная лесосека:														
корневой	16	0,2												
ликвид		0,2												
деловая		0,2												
Хозяйственная секция Берёзовая (берёза)														
Всего включено в расчет	646	50,6	24	3,7	28	4,0	47	6,2	193	20,8	30	2,4	324	13,5
Средний процент выборки от общего запаса				30		25		20		15		10		
Запас, вырубаемый за один прием		6,6		1,1		1,0		1,2		3,1		0,2		
Средний период повторяемости		30												

Показатели	Всего		В том числе по полнотам											
	га	тыс. м ³	1,0		0,9		0,8		0,7		0,6		0,3-0,5	
			га	тыс. м ³	га	тыс. м ³	га	тыс. м ³	га	тыс. м ³	га	тыс. м ³	га	тыс. м ³
1	2	3	4	5	6	7	8	9	10	11	12	13	14	15
Ежегодная расчетная лесосека:														
корневой	5	0,2												
ликвид		0,2												
деловая		0,1												
Хозяйственная секция	Осиновая (осина)													
Всего включено в расчет	5	0,8					5	0,8						
Средний процент выборки от общего запаса								20						
Запас, вырубаемый за один прием		0,2						0,2						
Средний период повторяемости		30												
Ежегодная расчетная лесосека:														
корневой														
ликвид														
деловая														
Итого по мягколиственным														
Всего включено в расчет	651	51,4	24	3,7	28	4	52	7	193	20,8	30	2,4	324	13,5
Средний процент выборки от общего запаса				30		25		20		15		10		
Запас, вырубаемый за один прием		6,8		1,1		1,0		1,4		3,1		0,2		
Средний период повторяемости		30												
Ежегодная расчетная лесосека:														
корневой	5	0,2												
ликвид		0,2												
деловая		0,1												
Итого по лесам, выполняющим функции защиты природных и иных объектов														
Всего включено в расчет	3449	360,2	24	3,7	28	4,0	52	7,0	224	24,1	503	63,2	2618	258,2
Средний процент выборки от общего запаса				30		25		20		15		10		

Показатели	Всего		В том числе по полнотам											
	га	тыс. м ³	1,0		0,9		0,8		0,7		0,6		0,3-0,5	
			га	тыс. м ³	га	тыс. м ³	га	тыс. м ³	га	тыс. м ³	га	тыс. м ³	га	тыс. м ³
1	2	3	4	5	6	7	8	9	10	11	12	13	14	15
Запас, вырубаемый за один прием		13,4		1,1		1,0		1,4		3,6		6,3		
Средний период повторяемости		30												
Ежегодная расчетная лесосека:														
корневой	21	0,4												
ликвид		0,4												
деловая		0,3												
Категория защитных лесов	Ценные леса													
Хозяйственная секция	Сосновая (сосна, III бонитет и выше)													
Всего включено в расчет	279	53,6									279	53,6		
Средний процент выборки от общего запаса												10		
Запас, вырубаемый за один прием		5,4										5,4		
Средний период повторяемости		30												
Ежегодная расчетная лесосека:														
корневой	10	0,2												
ликвид		0,2												
деловая		0,2												
Хозяйственная секция	Сосновая (сосна, IV бонитет и ниже)													
Всего включено в расчет	13682	1926,7					38	10,2	607	155,3	2191	430,2	10846	1331,0
Средний процент выборки от общего запаса								20		15		10		
Запас, вырубаемый за один прием		68,3						2,0		23,3		43,0		
Средний период повторяемости		30												
Ежегодная расчетная лесосека:														
корневой	96	2,3												
ликвид		2,0												
деловая		1,7												
Итого по сосне														

Показатели	Всего		В том числе по полнотам											
	га	тыс. м ³	1,0		0,9		0,8		0,7		0,6		0,3-0,5	
			га	тыс. м ³	га	тыс. м ³	га	тыс. м ³	га	тыс. м ³	га	тыс. м ³	га	тыс. м ³
1	2	3	4	5	6	7	8	9	10	11	12	13	14	15
Всего включено в расчет	13961	1980,3					38	10,2	607	155,3	2470	483,8	10846	1331
Средний процент выборки от общего запаса								20		15		10		
Запас, вырубаемый за один прием		73,7						2,0		23,3		48,4		
Средний период повторяемости		30												
Ежегодная расчетная лесосека:														
корневой	106	2,5												
ликвид		2,2												
деловая		1,9												
Хозяйственная секция	Еловая (ель)													
Всего включено в расчет	23168	2413,8					76	24,3	947	202,8	2987	494,7	19158	1692,0
Средний процент выборки от общего запаса								20		15		10		
Запас, вырубаемый за один прием		84,8						4,9		30,4		49,5		
Средний период повторяемости		30												
Ежегодная расчетная лесосека:														
корневой	132	2,8												
ликвид		2,4												
деловая		2,0												
Хозяйственная секция	Пихтовая (пихта)													
Всего включено в расчет	1855	225,3					73	17,2	279	58,2	263	43,3	1240	106,6
Средний процент выборки от общего запаса								20		15		10		
Запас, вырубаемый за один прием		16,4						3,4		8,7		4,3		
Средний период повторяемости		30												
Ежегодная расчетная лесосека:														
корневой	19	0,5												
ликвид		0,4												

Показатели	Всего		В том числе по полнотам											
	га	тыс. м ³	1,0		0,9		0,8		0,7		0,6		0,3-0,5	
			га	тыс. м ³	га	тыс. м ³	га	тыс. м ³	га	тыс. м ³	га	тыс. м ³	га	тыс. м ³
1	2	3	4	5	6	7	8	9	10	11	12	13	14	15
деловая		0,3												
Хозяйственная секция	Лиственничная (лиственница, III бонитет и выше)													
Всего включено в расчет	3153	695,8					186	55,8	709	194,1	911	206,9	1347	239,0
Средний процент выборки от общего запаса								20		15		10		
Запас, вырубаемый за один прием		61,0						11,2		29,1		20,7		
Средний период повторяемости		30												
Ежегодная расчетная лесосека:														
корневой	59	2,												
ликвид		1,7												
деловая		1,3												
Хозяйственная секция	Лиственничная (лиственница, IV бонитет и ниже)													
Всего включено в расчет	155483	15673,3					99	26,0	3380	697,2	12340	2068,1	139664	12882,0
Средний процент выборки от общего запаса								20		15		10		
Запас, вырубаемый за один прием		316,6						5,2		104,6		206,8		
Средний период повторяемости		30												
Ежегодная расчетная лесосека:														
корневой	530	10,6												
ликвид		8,9												
деловая		6,9												
	Итого по лиственнице													
Всего включено в расчет	158636	16369,1					285	81,8	4089	891,3	13251	2275,0	141011	13121,0
Средний процент выборки от общего запаса								20		15		10		
Запас, вырубаемый за один прием		377,6						16,4		133,7		227,5		
Средний период повторяемости		30												
Ежегодная расчетная лесосека:														

Показатели	Всего		В том числе по полнотам											
	га	тыс. м ³	1,0		0,9		0,8		0,7		0,6		0,3-0,5	
			га	тыс. м ³	га	тыс. м ³	га	тыс. м ³	га	тыс. м ³	га	тыс. м ³	га	тыс. м ³
1	2	3	4	5	6	7	8	9	10	11	12	13	14	15
корневой	589	12,6												
ликвид		10,6												
деловая		8,2												
Итого по хвойным														
Всего включено в расчет	197620	20988,5					472	133,5	5922	1307,6	18971	3296,8	172255	16250,6
Средний процент выборки от общего запаса								20		15		10		
Запас, вырубаемый за один прием		552,5						26,7		196,1		329,7		
Средний период повторяемости		30												
Ежегодная расчетная лесосека:														
корневой	846	18,4												
ликвид		15,6												
деловая		12,4												
Хозяйственная секция	Берёзовая (берёза)													
Всего включено в расчет	17978	1771,2	157	29,1	342	60,3	1505	235,4	4301	594,5	3040	298,1	8633	553,8
Средний процент выборки от общего запаса				30		25		20		15		10		
Запас, вырубаемый за один прием		189,9		8,7		15,1		47,1		89,2		29,8		
Средний период повторяемости		30												
Ежегодная расчетная лесосека:														
корневой	310	6,3												
ликвид		5,5												
деловая		3,4												
Хозяйственная секция	Осиновая (осина)													
Всего включено в расчет	299	51,8			22	6,7			48	13,5	109	17,1	120	14,5
Средний процент выборки от общего запаса						25				15		10		
Запас, вырубаемый за один прием		5,4				1,7				2,0		1,7		

Показатели	Всего		В том числе по полнотам											
	га	тыс. м ³	1,0		0,9		0,8		0,7		0,6		0,3-0,5	
			га	тыс. м ³	га	тыс. м ³	га	тыс. м ³	га	тыс. м ³	га	тыс. м ³	га	тыс. м ³
1	2	3	4	5	6	7	8	9	10	11	12	13	14	15
Средний период повторяемости		30												
Ежегодная расчетная лесосека:														
корневой	7	0,2												
ликвид		0,2												
деловая		0,1												
Итого по мягколиственным														
Всего включено в расчет	18277	1823,0	157	29,1	364	67	1505	235,4	4349	608	3149	315,2	8753	568,3
Средний процент выборки от общего запаса				30		25		20		15		10		
Запас, вырубемый за один прием		195,3		8,7		16,8		47,1		91,2		31,5		
Средний период повторяемости		30												
Ежегодная расчетная лесосека:														
корневой	317	6,5												
ликвид		5,7												
деловая		3,5												
Итого по ценным лесам														
Всего включено в расчет	215897	22811,5	157	29,1	364	67,0	1977	368,9	10271	1915,6	22120	3612,0	181008	16818,9
Средний процент выборки от общего запаса				30		25		20		15		10		
Запас, вырубемый за один прием		747,8		8,7		16,8		73,8		287,3		361,2		
Средний период повторяемости		30												
Ежегодная расчетная лесосека:														
корневой	1163	24,9												
ликвид		21,3												
деловая		15,9												

Показатели	Всего		В том числе по полнотам											
	га	тыс. м ³	1,0		0,9		0,8		0,7		0,6		0,3-0,5	
			га	тыс. м ³	га	тыс. м ³	га	тыс. м ³	га	тыс. м ³	га	тыс. м ³	га	тыс. м ³
1	2	3	4	5	6	7	8	9	10	11	12	13	14	15
Итого по защитным лесам														
Всего включено в расчет	219346	23171,7	181	32,8	392	71,0	2029	375,9	10495	1939,7	22623	3675,2	183626	17077,1
Средний процент выборки от общего запаса				30		25		20		15		10		
Запас, вырубаемый за один прием		761,2		9,8		17,8		75,2		290,9		367,5		
Средний период повторяемости		30												
Ежегодная расчетная лесосека:														
корневой	1184	25,3												
ликвид		21,7												
деловая		16,2												
в том числе по хвойным														
Всего включено в расчет	200418	21297,3					472	133,5	5953	1310,9	19444	3357,6	174549	16495,3
Средний процент выборки от общего запаса								20		15		10		
Запас, вырубаемый за один прием		559,1						26,7		196,6		335,8		
Средний период повторяемости		30												
Ежегодная расчетная лесосека:														
корневой	862	18,6												
ликвид		15,8												
деловая		12,6												
в том числе по мягколиственным														
Всего включено в расчет	18928	1874,4	181	32,8	392	71,0	1557	242,4	4542	628,8	3179	317,6	9077	581,8
Средний процент выборки от общего запаса				30		25		20		15		10		
Запас, вырубаемый за один прием		202,1		9,8		17,8		48,5		94,3		31,7		
Средний период повторяемости		30												
Ежегодная расчетная лесосека:														
корневой	322	6,7												

Показатели	Всего		В том числе по полнотам											
	га	тыс. м ³	1,0		0,9		0,8		0,7		0,6		0,3-0,5	
			га	тыс. м ³	га	тыс. м ³	га	тыс. м ³	га	тыс. м ³	га	тыс. м ³	га	тыс. м ³
1	2	3	4	5	6	7	8	9	10	11	12	13	14	15
ликвид		5,9												
деловая		3,6												
Целевое назначение лесов	Эксплуатационные леса													
Хозяйственная секция	Сосновая (сосна, IV бонитет и ниже)													
Всего включено в расчет	36	9,5							9	3,0	27	6,5		
Средний процент выборки от общего запаса										20		15		
Запас, вырубемый за один прием		1,6								0,6		1,0		
Средний период повторяемости		30												
Ежегодная расчетная лесосека:														
корневой														
ликвид														
деловая														
	Итого по сосне													
Всего включено в расчет	36	9,5							9	3,0	27	6,5		
Средний процент выборки от общего запаса										20		15		
Запас, вырубемый за один прием		1,6								0,6		1,0		
Средний период повторяемости		30												
Ежегодная расчетная лесосека:														
корневой														
ликвид														
деловая														
Хозяйственная секция	Еловая (ель)													
Всего включено в расчет	49	9,6							22	5,0	27	4,6		
Средний процент выборки от общего запаса										20		15		
Запас, вырубемый за один прием		1,7								1,0		0,7		

Показатели	Всего		В том числе по полнотам											
	га	тыс. м ³	1,0		0,9		0,8		0,7		0,6		0,3-0,5	
			га	тыс. м ³	га	тыс. м ³	га	тыс. м ³	га	тыс. м ³	га	тыс. м ³	га	тыс. м ³
1	2	3	4	5	6	7	8	9	10	11	12	13	14	15
Средний период повторяемости		30												
Ежегодная расчетная лесосека:														
корневой														
ликвид														
деловая														
Хозяйственная секция	Лиственничная (лиственница, III бонитет и ниже)													
Всего включено в расчет	356	44,3							320	40,6	36	3,7		
Средний процент выборки от общего запаса										20		15		
Запас, вырубаемый за один прием		8,7								8,1		0,6		
Средний период повторяемости		30												
Ежегодная расчетная лесосека:														
корневой	12	0,3												
ликвид		0,3												
деловая		0,2												
Хозяйственная секция	Лиственничная (лиственница, IV бонитет и ниже)													
Всего включено в расчет	2070	261,5							173	25,6	1897	235,9		
Средний процент выборки от общего запаса										20		15		
Запас, вырубаемый за один прием		40,5								5,1		35,4		
Средний период повторяемости		30												
Ежегодная расчетная лесосека:														
корневой	72	1,4												
ликвид		1,2												
деловая		1,0												
Итого по лиственнице														
Всего включено в расчет	2426	305,8							493	66,2	1933	239,6		
Средний процент выборки от										20		15		

Показатели	Всего		В том числе по полнотам											
	га	тыс. м ³	1,0		0,9		0,8		0,7		0,6		0,3-0,5	
			га	тыс. м ³	га	тыс. м ³	га	тыс. м ³	га	тыс. м ³	га	тыс. м ³	га	тыс. м ³
1	2	3	4	5	6	7	8	9	10	11	12	13	14	15
общего запаса														
Запас, вырубаемый за один прием		49,2								13,2		36,0		
Средний период повторяемости		30												
Ежегодная расчетная лесосека:														
корневой	84	1,7												
ликвид		1,5												
деловая		1,2												
Итого по хвойным														
Всего включено в расчет	2511	324,9							524	74,2	1987	250,7		
Средний процент выборки от общего запаса										20		15		
Запас, вырубаемый за один прием		52,5								14,8		37,7		
Средний период повторяемости		30												
Ежегодная расчетная лесосека:														
корневой	84	1,7												
ликвид		1,5												
деловая		1,2												
Итого по эксплуатационным лесам														
Всего включено в расчет	2511	324,9							524	74,2	1987	250,7		
Средний процент выборки от общего запаса										20		15		
Запас, вырубаемый за один прием		52,5								14,8		37,7		
Средний период повторяемости		30												
Ежегодная расчетная лесосека:														
корневой	84	1,7												
ликвид		1,5												
деловая		1,2												
Итого по выборочным рубкам														

Показатели	Всего		В том числе по полнотам											
	га	тыс. м ³	1,0		0,9		0,8		0,7		0,6		0,3-0,5	
			га	тыс. м ³	га	тыс. м ³	га	тыс. м ³	га	тыс. м ³	га	тыс. м ³	га	тыс. м ³
1	2	3	4	5	6	7	8	9	10	11	12	13	14	15
Всего включено в расчет	221857	23496,6	181	32,8	392	71,0	2029	375,9	11019	2013,9	24610	3925,9	193181	18059,7
Средний процент выборки от общего запаса				40		35		30		20		15		
Запас, вырубаемый за один прием		813,7		9,8		17,8		75,2		305,7		405,2		
Средний период повторяемости		30												
Ежегодная расчетная лесосека:														
корневой	1268	27,0												
ликвид		23,2												
деловая		17,4												
в том числе по хвойным														
Всего включено в расчет	202929	21622,2					472	133,5	6477	1385,1	21431	3608,3	174549	16495,3
Средний процент выборки от общего запаса								30		20		15		
Запас, вырубаемый за один прием		611,6						26,7		211,4		373,5		
Средний период повторяемости		30												
Ежегодная расчетная лесосека:														
корневой	946	20,3												
ликвид		17,3												
деловая		13,8												
в том числе по мягколиственным														
Всего включено в расчет	18928	1874,4	181	32,8	392	71,0	1557	242,4	4542	628,8	3179	317,6	9077	581,8
Средний процент выборки от общего запаса				40		35		30		20		15		
Запас, вырубаемый за один прием		202,1		9,8		17,8		48,5		94,3		31,7		
Средний период повторяемости		30												
Ежегодная расчетная лесосека:														
корневой	322	6,7												
ликвид		5,9												

Показатели	Всего		В том числе по полнотам											
	га	тыс. м ³	1,0		0,9		0,8		0,7		0,6		0,3-0,5	
			га	тыс. м ³	га	тыс. м ³	га	тыс. м ³	га	тыс. м ³	га	тыс. м ³	га	тыс. м ³
1	2	3	4	5	6	7	8	9	10	11	12	13	14	15
деловая		3,6												

Таблица 7

Расчетная лесосека для осуществления сплошных рубок спелых и перестойных лесных насаждений на срок действия
лесохозяйственного регламента

1	2	В том числе по группам возраста										Исчисленные расчетные лесосеки, га					Рекомендуемая к принятию расчетная лесосека					22	Предполагаем ый остаток насаждений, га			
		3	средневозрастные					спелые и перестойные					13	14	15	16	17	18	в ликвиде					23	24	
			4	5	6	7	8	9	10	11	12	19							20	21	22		23			24
Целевое назначение лесов – эксплуатационные леса (сплошные рубки)																										
Восточно-Сибирский таёжный мерзлотный район																										
Сосновая (сосна, III бонитет и выше)	7880	1152	2447	1017	760	3521	948	566,9	161	10,9	101/VI	78	88	107	92	78	12,6	11,4	9,9	85	45	889	3121			
Сосновая (сосна, VI бонитет и ниже)	62563	9051	19722	8738	6061	27729	7451	3870,5	140	85,7	121/VII	517	709	845	742	517	72,4	65,2	56,7	87	53	7444	25595			
Итого по сосне:	70443	10203	22169	9755	6821	31250	8399	4437,4	142	96,6		595	797	952	834	595	85,0	76,6	66,6	87	52	8333	28716			
Лиственничная (лиственница, III бонитет и выше)	91073	6945	15484	9142	10864	57780	19313	5951,3	103	69,9	101/VI	902	1296	1716	1396	902	92,9	78,1	60,1	77	64	10003	54192			
Лиственничная (лиственница, VI бонитет и ниже)	518329	39222	91710	48462	61699	325698	108579	27687	85	393,4	121/VII	4284	7264	9685	7580	4284	364,1	305,8	235,5	77	76	55191	313927			
Итого по лиственнице:	609402	46167	107194	57604	72563	383478	127892	33638,3	88	463,3		5186	8560	11401	8976	5186	457,0	383,9	295,6	77	74	65194	368119			
Еловая (ель)	16751	20	877	333	436	15418	13366	1634,3	106	13,4	101/VI	166	270	396	280	166	17,6	15,6	13,2	85	93	385	13976			
Пихтовая (пихта)	574	-	14	14	-	560	468	78,4	140	0,5	101/VI	57	10	14	11	10	1,4	1,2	0,9	73	10	7	460			
Березовая (береза)	93360	17473	33352	17902	12904	29631	11863	1985,3	67	105,2	61/ VII	1530	2014	2127	2142	1530	102,5	91,2	60,2	66	20	17902	27235			
Осиновая (осина)	1972	722	245	188	261	744	104	122,0	164	4,4	51/VI	39	40	50	43	39	6,4	5,7	3,8	67	19	188	615			
Всего:	792502	74585	163851	85796	92985	461081	162092	41895,7		683,4		7513	11691	14940	12286	7526	669,9	574,2	440,3	75	61	92009	439121			
в числе:																										
хвойные	697170	56390	130254	67706	79820	430706	150125	39788,4		573,8		6004	9637	12763	10101	5957	561,0	477,3	376,3	81	71	73919	411271			
мягколиственные	95332	18195	33597	18090	13165	30375	11967	2107,3		109,6		1569	2054	2177	2185	1569	108,9	96,9	64,0	66	19	18090	27850			

Расчетная лесосека (ежегодный допустимый объем изъятия древесины) для осуществления рубок средневозрастных, приспевающих, спелых, перестойных лесных насаждений при уходе за лесами

Расчетная лесосека (ежегодный допустимый объем изъятия древесины) для осуществления рубок средневозрастных, приспевающих, спелых, перестойных лесных насаждений при уходе за лесами определена с учетом нормативных требований, отраженных в Правилах ухода за лесами, утвержденных приказом Минприроды России от 30.07.2020 № 534 (далее по тексту – Правила ухода за лесами).

Расчетная лесосека (ежегодный допустимый объем изъятия древесины) для осуществления рубок средневозрастных, приспевающих, спелых, перестойных лесных насаждений при уходе за лесами приведена в таблице 8.

На незакрепленной территории проведение мероприятий по уходу за лесами будет осуществляться по материалам натуральных обследований (до проведения лесоустройства), в пределах расчетной лесосеки по лесничеству.

Нормативы рубок, проводимых в целях ухода за лесными насаждениями, по составу лесных насаждений до рубки, группам типов леса с указанием минимальной полноты (сомкнутости крон) до и после ухода, интенсивности рубок по запасу, целевого состава к возрасту рубки (спелости) приведены в таблице Б1.

Классы бонитетов в нормативах рубок, проводимых в целях ухода за лесными насаждениями, в Правилах ухода за лесами для Восточно-Сибирского таежного мерзлотного района не отражены. Для насаждений, произрастающих в указанных группах типов леса для этого лесного района, характерными являются насаждения классом бонитета 4 и выше.

В насаждениях, произрастающих в травяно-болотных, сфагновых, мохово-болотных, багульниковых, горно-каменистых, кустарничково-моховых группах типов леса в сырых и мокрых почвах с классом бонитета Va и Vб мероприятия по уходу за лесами не проводятся.

Таблица 8

Расчетная лесосека (ежегодный допустимый объем изъятия древесины) средневозрастных, припевающих, спелых, перестойных лесных насаждений при уходе за лесами

№ п/п	Показатели	Ед. изм.	Виды рубок ухода						Итого	
			прореживания	проходные рубки	рубки обновления	рубки перестройки	рубки реконструкции	рубка единичных деревьев		
1	2	3	4	5	6	7	8	9	10	
Порода - Сосна										
1.	Выявленный фонд по лесоводственным требованиям	га	290	1340						1630
		м ³	9000	58000						67000
2.	Срок повторяемости	лет	10	20						
3.	Ежегодный размер пользования:									
	площадь	га	29	67					96	
	выбираемый запас:									
	корневой	тыс. м ³	0,9	2,9					3,8	
	ликвидный	-«-	0,7	2,3					3,0	
	деловой	-«-	0,3	1,2					1,5	
Порода - Лиственница										
1.	Выявленный фонд по лесоводственным требованиям	га	1160	3600						4760
		м ³	29000	126000						155000
2.	Срок повторяемости	лет	10	20						

№ п/п	Показатели	Ед. изм.	Виды рубок ухода						Итого
			прореживания	проходные рубки	рубки обновления	рубки переформирования	рубки реконструкции	рубка единичных деревьев	
1	2	3	4	5	6	7	8	9	10
3.	Ежегодный размер пользования:								
	площадь	га	116	180					296
	выбираемый запас:								
	корневой	тыс. м ³	2,9	6,3					9,2
	ликвидный	-«-	2,0	4,7					6,7
	деловой	-«-	0,8	2,3					3,1
Хвойные – всего									
1.	Выявленный фонд по лесоводственным требованиям	га	1450	4940					6390
		м ³	38000	184000					222000
2.	Срок повторяемости	лет	10	20					
3.	Ежегодный размер пользования:								
	площадь	га	145	247					392
	выбираемый запас:								
	корневой	тыс. м ³	3,8	9,2					13,0
	ликвидный	-«-	2,7	7,0					9,7
	деловой	-«-	1,1	3,5					4,6
Порода - Берёза									
1.	Выявленный фонд	га	600						600

№ п/п	Показатели	Ед. изм.	Виды рубок ухода						Итого
			прореживания	проходные рубки	рубки обновления	рубки переформирования	рубки реконструкции	рубка единичных деревьев	
1	2	3	4	5	6	7	8	9	10
	по лесоводственным требованиям	м ³	12000						12000
2.	Срок повторяемости	лет	15						15
3.	Ежегодный размер пользования:								
	площадь	га	40						40
	выбираемый запас:								
	корневой	тыс. м ³	0,8						0,8
	ликвидный	-«-	0,5						0,5
	деловой	-«-	0,2						0,2
Мягколиственные - всего									
1.	Выявленный фонд	га	600						600
	по лесоводственным требованиям	м ³	12000						12000
2.	Срок повторяемости	лет	15						15
3.	Ежегодный размер пользования:								
	площадь	га	40						40
	выбираемый запас:								
	корневой	тыс. м ³	0,8						0,8
	ликвидный	-«-	0,5						0,5

№ п/п	Показатели	Ед. изм.	Виды рубок ухода					Итого	
			прореживания	проходные рубки	рубки обновления	рубки перестройки	рубки реконструкции		рубка единичных деревьев
1	2	3	4	5	6	7	8	9	10
	деловой	-«-	0,2						0,2
Всего									
1.	Выявленный фонд по лесоводственным требованиям	га	2050	4940					6930
		м ³	50000	184000					234000
2.	Срок повторяемости	лет	10	20					
3.	Ежегодный размер пользования:								
	площадь	га	185	247					432
	выбираемый запас:								
	корневой	тыс. м ³	4,6	9,2					13,8
	ликвидный	-«-	3,2	7,0					10,2
	деловой	-«-	1,3	3,5					4,8

Нормативы режима рубок ухода в насаждениях основных лесообразующих пород по группам типов леса при вырубке
средневозрастных насаждений

Состав лесных насаждений до рубки	Группы типов леса	Возраст начала ухода, лет	Рубки прореживания		Проходные рубки		Целевой состав к возрасту рубки (спелости)
			минимальная полнота до ухода	Интенсивность в % по запасу	минимальная полнота до ухода	Интенсивность в % по запасу	
			после ухода	повторяемость, лет	после ухода	повторяемость, лет	
1	2	3	4	5	6	7	8
Восточно-Сибирский таёжный мерзлотный район							
Лиственные с долей лиственницы до 3 единиц состава	Зеленомошная, травяно-зеленомошная, багульниково-зеленомошная	10 - 15	0,7 0,6	30 – 40 12 - 15	Не проводятся		6 – 8Лц 2 – 4БОс
Смешанные с долей лиственницы до 4 - 6 единиц состава	Кустарничковая, багульниково-зеленомошная, зеленомошная	10 - 20	0,7 0,6	30 – 40 10 - 12	0,8 0,7	20 – 30 15 - 20	7 – 9Лц 1 – 3БОс
Лиственничники чистые и с примесью лиственных до 3 единиц состава	Кустарничковая, багульниково-зеленомошная, лишайниковая, моховая	20 - 25	0,8 0,7	20 – 30 12 - 15	0,8 0,7	20 – 30 20 - 25	8 – 10Лц 0 – 2БОс

Примечания:

1. Максимальный процент интенсивности рубок приведен для насаждений сомкнутостью (полнотой) 1,0. При меньших показателях сомкнутости, наличии опасности резкого снижения устойчивости и других неблагоприятных условиях, а также при проведении ухода на участках с сетью технологических коридоров интенсивность рубки соответственно снижается.

2. Повышение интенсивности может допускаться при прорубке технологических коридоров на 5-7 % по запасу и необходимости удаления большого количества нежелательных деревьев.

Расчетная лесосека (ежегодный допустимый объем изъятия древесины) при всех видах рубок

Расчетная лесосека (ежегодный допустимый объем изъятия древесины) при всех видах рубок приведена в таблице 9.

Ежегодный допустимый объем изъятия древесины при всех видах рубок составляет 671,9 тыс. м³ ликвидной древесины, на площади 10566 га. Удельный вес рубок спелых и перестойных насаждений составляет 88,9 %, рубок ухода – 1,5 %. при рубке лесных насаждений, связанной с созданием объектов лесной инфраструктуры объем заготовки древесины, составит 9,6 % от общего объема древесины, вырубаемой при всех видах рубок.

Заготовка гражданами древесины для собственных нужд регламентируется статьей 30 Лесного кодекса Российской Федерации и Законом Иркутской области от 10.11.2011 № 109-ОЗ «О порядке и нормативах заготовки гражданами древесины для собственных нужд в Иркутской области».

Расчетная лесосека (ежегодный допустимый объем изъятия древесины) при всех видах рубок

площадь – га, запас – тыс. м³

Хозяйства	Ежегодный допустимый объем изъятия древесины														
	при рубке спелых и перестойных лесных насаждений			при рубке лесных насаждений при уходе за лесами			при рубке поврежденных и погибших лесных насаждений			при рубке лесных насаждений на лесных участках, предназначенных для строительства, реконструкции и эксплуатации объектов лесной, лесоперерабатывающей инфраструктуры и объектов, не связанных с созданием лесной инфраструктуры			всего		
	площадь	запас		площадь	запас		пл ощ адь	запас		площадь	запас		площадь	запас	
		ликвидный	деловой		ликвидный	деловой		ликвидный	деловой		ликвидный	деловой		ликвидный	деловой
1	2	3	4	5	6	7	8	9	10	11	12	13	14	15	16
Хвойные	6903	494,6	390,1	392	9,7	4,6	-	-	-	1140	54,7	42,4	8435	559	437,1
Твердолиственные	-	-	-	-	-	-	-	-	-	-	-	-	-	-	-
Мягколиственные	1891	102,8	67,6	40	0,5	0,2	-	-	-	200	9,6	7,4	2131	112,9	75,2
Итого	8794	597,4	457,7	432	10,2	4,8	-	-	-	1340	64,3	49,8	10566	671,9	512,3

Примечания: подробные сведения об объемах рубок в разрезе преобладающих пород приведены при рубке спелых и перестойных лесных насаждений в таблицах 6 и 7 соответственно; при рубке лесных насаждений при уходе за лесом в таблице 8.

Возрасты рубок

Возрасты рубок в спелых и перестойных лесных насаждениях Бодайбинского лесничества приняты в соответствии с приказом Рослесхоза от 09.04.2015 № 105 «Об установлении возрастов рубок» (таблица 10).

Таблица 10

Возрасты рубок

Виды целевого назначения лесов, в т. ч. категории защитных лесов	Хозсекции и входящие в них преобладающие породы	Классы бонитета	Возрасты рубок, лет
1	2	3	4
Восточно-Сибирский таёжный мерзлотный район			
1. Защитные леса Леса, расположенные в водоохраных зонах Леса, выполняющие функции защиты природных и иных объектов: леса, расположенные в защитных полосах лесов, леса, расположенные в первом и втором поясах зон санитарной охраны источников питьевого и хозяйственно-бытового водоснабжения, леса, расположенные в зеленых зонах Ценные леса: нерестоохраняемые полосы лесов противоэрозийные леса	Сосновая (сосна), лиственничная (лиственница)	III и выше	121-140
		IV и ниже	141-160
	Кустарниковая (кедровый стланик)	все бонитеты	121-140
	Еловая (ель), пихтовая (пихта)	все бонитеты	121-140
	Кедровая (кедр)	все бонитеты	241-280
	Березовая (береза)	все бонитеты	71-80
	Осиновая (осина, тополь, чозения)	все бонитеты	61-70
	Ивовая (ива древовидная)	все бонитеты	51-60
	Кустарниковая (ива кустарниковая*)	все бонитеты	5
	2. Эксплуатационные леса 3. Резервные леса Ценные леса: запретные полосы лесов, расположенные вдоль водных объектов.	Сосновая (сосна), лиственничная (лиственница)	III и выше
IV и ниже			121-140
Кустарниковая (кедровый стланик)		все бонитеты	101-120
Еловая (ель), пихтовая (пихта)		все бонитеты	101-120
Кедровая (кедр)		все бонитеты	201-240
Березовая (береза)		все бонитеты	61-70
Осиновая (осина, тополь, чозения)		все бонитеты	51-60
Ивовая (ива древовидная)		все бонитеты	41-50
Кустарниковая (ива кустарниковая*)		все бонитеты	5

Примечание: * возрасты рубок приняты по данным ГЛР на 01.01.2025 года.

Процент (интенсивность) выборки древесины с учетом полноты древостоя, и состава

Информация о проценте (интенсивности) выборки древесины приведена в таблице Б2.

Размеры лесосек

Информация о размерах лесосек приведена в таблице Б2.

Сроки примыкания лесосек

Информация о сроках примыкания лесосек приведена в таблице Б2.

Количество зарубов

Информация о количестве зарубов приведена в таблице Б2.

Сроки повторяемости рубок

Информация о сроках повторяемости рубок приведена в таблице Б2.

Основные параметры использования лесов для заготовки древесины в спелых и перестойных лесных насаждениях приведены в Правилах заготовки древесины и особенностях заготовки древесины в лесничествах, указанных в статье 23 Лесного кодекса Российской Федерации, утвержденных приказом Минприроды России от 01.12.2020 № 993.

При выполнении лесосечных работ необходимо руководствоваться приказом Минприроды России от 17.01.2022 № 23 «Об утверждении видов лесосечных работ, порядка и последовательности их выполнения, формы технологической карты лесосечных работ, формы акта заключительного осмотра лесосеки и порядка заключительного осмотра лесосеки».

Заготовка древесины при рубках спелых, перестойных лесных насаждений осуществляется с соблюдением следующих основных требований: процента (интенсивности) выборки древесины с учетом полноты древостоя, состава; размеров лесосек (ширины и площади лесосек), сроков примыкания лесосек, количества зарубов, сроков повторяемости рубок и иных параметров (таблица Б2).

Параметры заготовки древесины

№ п/п	Параметры заготовки древесины	Защитные леса	Эксплуатационные леса
		лесной район	
		Восточно-Сибирский таёжный мерзлотный лесной район	
1	2	3	
1.	Формы рубок	Сплошные и выборочные	
2.	2.1. Максимальная интенсивность выборочных рубок:		
	добровольно-выборочные рубки	30 %	40 %
	группово-выборочные рубки	30 %	40 %
	2.2. Процент (интенсивность) выборки древесины с учетом полноты древостоя, состава (для добровольно-выборочных и группово-выборочных рубок):		
	Для всех древостоев, независимо от его состава при полноте древостоя:		
	1,0	30 %	40 %
	0,9	25 %	35 %
	0,8	20 %	30 %
	0,7	15 %	20 %
	0,6	10 %	15 %
	0,5 и ниже	рубки не планируются	планируются сплошные рубки
3.	Предельная площадь лесосек выборочных рубок, га		
	добровольно-выборочные рубки	15	30
	группово-выборочные рубки	15	30
4.	Предельная площадь лесосек сплошных рубок, (га)		
	сосна, лиственница		40
	ель, пихта		20
	мягколиственные		20
5.	Предельная ширина лесосек сплошных рубок (м)		
	сосна, лиственница		400
	ель, пихта		200
	мягколиственные		200
6.	Сроки примыкания (лет)		
	сосна, лиственница		5
	ель, пихта		5
	мягколиственные		2

№ п/п	Параметры заготовки древесины	Защитные леса	Эксплуатационные леса
		лесной район	
		Восточно-Сибирский таёжный мерзлотный лесной район	
1	2	3	
7.	Количество зарубов в расчете на 1 км при ширине (протяжённости) лесосек:		
	до 50 м		не более 4
	51-150 м		не более 3
	151-250 м		не более 2
	251 м и более		1
8.	Срок повторяемости рубок (для добровольно-выборочных и группово-выборочных рубок), лет	30	
9.	Общая площадь под погрузочными пунктами, производственными и бытовыми объектами должна составлять от общей площади лесосеки:		
	На лесосеках площадью более 10 га		
	при сплошных рубках		не более 5 %
	при выборочных рубках		не более 3 %
	На лесосеках площадью 10 га и менее:		
	при сплошных рубках с последующим возобновлением		до 0,40 га
	при сплошных рубках с предварительным возобновлением		0,30 га
	при постепенных рубках	0,30 га	
	при выборочных рубках	0,25 га	
	На лесосеках сплошных рубок площадью более 10 га для создания межсезонных запасов древесины общая площадь погрузочных пунктов, производственных и бытовых площадок:		
	без повреждения почвы	не более 15 % от площади лесосеки	
	с повреждением почвы	не более 3 % от площади лесосеки	
	На лесосеках сплошных рубок с последующим искусственным лесовосстановлением		общая площадь погрузочных пунктов, производственных и бытовых площадок не ограничена
10.	Общая площадь трасс волоков и дорог (в % от площади лесосеки):		

№ п/п	Параметры заготовки древесины	Защитные леса	Эксплуатационные леса
		лесной район	
		Восточно-Сибирский таёжный мерзлотный лесной район	
1	2	3	
	при сплошных рубках		не более 20 %
	при выборочных рубках	не более 15 %	
	при сплошных рубках с применением многооперационной техники		допускается увеличение площади волоков и дорог до 30 %
	в равнинных лесах, при сплошных рубках без сохранения подроста в условиях типов леса, где минерализация поверхности почвы имеет положительное значение для лесовосстановления		площадь волоков и дорог не ограничивается
	На лесосеках сплошных рубок с последующим искусственным лесовосстановлением		площадь трасс волоков и дорог не ограничивается
11.	Ширина трасс волоков для самоходных канатных установок, м	не более 10	

Рубки лесных насаждений осуществляются в форме выборочных рубок или сплошных рубок.

Выборочными рубками являются рубки, при которых на соответствующих землях или земельных участках вырубается часть деревьев и кустарников (часть 2 статьи 23.5 Лесного кодекса Российской Федерации).

Сплошными рубками признаются рубки, при которых на соответствующих землях или земельных участках вырубается лесные насаждения с сохранением для воспроизводства лесов отдельных деревьев и кустарников или групп деревьев и кустарников или без такого сохранения с проведением последующих мероприятий по искусственному лесовосстановлению (часть 3 статьи 23.5 Лесного кодекса Российской Федерации).

Выборочные рубки. Выборочные рубки спелых, перестойных лесных насаждений проводятся с интенсивностью, обеспечивающей формирование устойчивых лесных насаждений из второго яруса и подроста главных (целевых) пород. В этом случае проводится рубка части спелых и перестойных деревьев с сохранением второго яруса и подроста.

Ко второму ярусу относятся часть деревьев древостоя, высота которых составляет от 0,5 до 0,8 высоты первого яруса. Отставшие в росте (старые) деревья первого яруса не относятся ко второму ярусу и подросту.

В лесах Бодайбинского лесничества Правилами заготовки древесины допускается проведение добровольно-выборочных и группово-выборочных рубок.

При добровольно-выборочных рубках равномерно по площади вырубается в первую очередь поврежденные, перестойные, спелые с замедленным ростом деревья, при условии обеспечения воспроизводства древесных пород, сохранения защитных и средообразующих свойств леса. Полнота древостоя после проведения данного вида выборочных рубок лесных насаждений не должна быть ниже 0,5.

Группово-выборочные рубки ведутся в лесных насаждениях с группово-разновозрастной структурой, при которых вырубается перестойные и спелые деревья, группами в соответствии с их размещением по площади лесосеки.

Площадь вырубаемых групп составляет от 0,01 до 0,5 гектара.

Период повторяемости при выборочных рубках составляет 30 лет.

В насаждениях с полнотой 0,3-0,5 в защитных лесах выборочные рубки деревьев, достигших возраста спелости, не планируются. Они станут возможны только после формирования второго яруса с полнотой не ниже 0,5 за счёт сохранённого подроста или предварительного искусственного возобновления.

Сроки примыкания лесосек при выборочных рубках спелых, перестойных лесных насаждений не устанавливаются.

В случае примыкания лесосек выборочных рубок спелых, перестойных лесных насаждений интенсивностью 40 процентов и более к лесосекам сплошных рубок спелых, перестойных лесных насаждений сроки примыкания устанавливаются такие же, как и для сплошных рубок спелых, перестойных лесных насаждений.

Сплошные рубки. К сплошным рубкам спелых, перестойных лесных насаждений относятся следующие виды рубок: с предварительным лесовосстановлением (появление нового молодого поколения леса под пологом существующего древостоя) и с последующим лесовосстановлением (образование нового поколения леса после рубки спелого древостоя).

При проведении сплошных рубок спелых, перестойных лесных насаждений обязательным условием является обеспечение лесовосстановления способами, предусмотренными Правилами лесовосстановления, формы, состава, порядка согласования проекта лесовосстановления, оснований для отказа в его согласовании, а также требований к формату в электронной форме проекта лесовосстановления, утвержденными приказом Минприроды России от 29.12.2021 № 1024 (далее по тексту – Правила лесовосстановления).

Сплошные рубки спелых, перестойных лесных насаждений осуществляются с соблюдением параметров организационно-технических элементов рубок, к которым относятся: площадь и ширина лесосек, количество зарубов, направление рубки, направление лесосеки, сроки и способы примыкания лесосек.

Лесосеки сплошных рубок одного года рубки (зарубы) размещаются в установленном порядке на определенном расстоянии друг от друга в зависимости от ширины лесосеки и других условий. Количество зарубов устанавливается в расчете на 1 км. Между зарубами должны оставаться участки леса, шириной, соответствующей ширине лесосеки, установленной для этих насаждений.

Направление рубки характеризуется направлением, в котором каждая последующая лесосека примыкает к предыдущей лесосеке.

Направление рубки в равнинных лесах устанавливается против преобладающих ветров.

В горных лесах направление рубки устанавливается вниз по склону, а рубка в пределах лесосеки ведется вверх по склону.

В течение года в Бодайбинском лесничестве преобладают восточные ветра со средней скоростью 1,1 м/с.

В горных лесах направление рубки устанавливается вниз по склону, а рубка в пределах лесосеки ведется вверх по склону.

При трелевке (транспортировке) древесины канатными установками и летательными аппаратами допускается размещение лесосек длинной стороной вдоль склона с направлением рубки против преобладающих ветров.

В лесах, произрастающих в поймах рек, направление рубки устанавливается противоположным направлению течения реки.

Размещение лесосек в квартале или на лесном участке, отводимых в рубку в разные годы (примыкание), осуществляется с учетом срока (числа лет), по истечении которого проводится рубка на непосредственно примыкающей лесосеке.

Размещение лесосек в смежных кварталах (через просеку) в один год заготовки должно производиться с соблюдением организационно-технических параметров по ширине, длине лесосеки, и количеству зарубов. В случае если размещение лесосек в смежных кварталах происходит в разные годы, то их размещение через просеку должно производиться с соблюдением установленных сроков примыкания, как по длинной, так и по короткой стороне лесосек.

Во всех лесах устанавливается непосредственное примыкание лесосек при сплошных рубках, как по короткой, так и по длинной стороне, а в лесах, произрастающих в поймах рек, - чересполосное примыкание лесосек.

При непосредственном примыкании очередная лесосека вырубается с учетом срока примыкания следом за предыдущей лесосекой.

При чересполосном примыкании очередная лесосека размещается через полосу леса шириной, равной предельной ширине лесосек.

Срок примыкания лесосек при сплошных рубках устанавливается, не считая года рубки, с учетом периодичности плодоношения древесных пород, обеспечения их успешного естественного восстановления лесов или условий создания лесных культур, сохранения экологических свойств лесов.

При искусственном восстановлении лесов на лесосеке или при сохранении подроста целевых ценных пород (или при комбинированном, которое осуществляется за счет сочетания естественного и искусственного лесовосстановления) допускается установление срока примыкания по любой стороне лесосеки не менее двух лет.

Лицами, которым лесные участки предоставлены на праве постоянного (бессрочного) пользования или аренды, в уполномоченный орган заблаговременно до начала декларирования, подается информация для установления срока примыкания, с приложением документов, подтверждающих выполнение мероприятий (по искусственному лесовосстановлению или сохранению подроста хозяйственно ценных пород или комбинированному

лесовосстановлению).

Лесотаксационные выделы отводятся в рубку полностью, если их площадь не превышает предельные (максимальные) размеры лесосек, установленные Правилами заготовки древесины.

При рубках спелых, перестойных лесных насаждений в эксплуатационных лесах в лесосеку могут включаться выделы приспевающих древостоев общей площадью не более 3 га, находящиеся в границах данной лесосеки в пределах лесотаксационных выделов спелых и перестойных лесных насаждений.

В лесном квартале могут отводиться в рубку одновременно несколько смежных лесотаксационных выделов или их частей, если их суммарная площадь не превышает предельные (максимальные) размеры лесосек для преобладающей породы лесных насаждений, указанные Правилами заготовки древесины.

При заготовке древесины не допускается проведение рубок спелых, перестойных лесных насаждений с долей кедра три и более единицы в породном составе древостоя лесных насаждений.

При заготовке древесины в целях повышения биоразнообразия лесов на лесосеках могут сохраняться отдельные деревья в любом ярусе и их группы (старовозрастные деревья, деревья с дуплами, гнездами птиц, а также потенциально пригодные для гнездования и мест укрытия мелких животных).

В целях заготовки древесины проводится отвод лесосеки, а также таксация лесосеки, при которой определяются количественные и качественные характеристики лесных насаждений и объем древесины, подлежащей заготовке.

При отводе лесосек на местности осуществляются определение координат и закрепление на местности характерных точек границ лесосек (углов лесосек), отбираются и отмечаются деревья, предназначенные для рубки при проведении выборочных рубок.

Определение координат характерных точек границ лесосек производится в геодезической системе координат WGS-84 или ГСК-2011.

В углу лесосеки, к которому произведена ее инструментальная привязка к квартальным просекам, таксационным визирам или другим постоянным ориентирам, устанавливается столб диаметром не менее 12 см и высотой над землей 1,3 м. На столб наносится надпись с указанием номера квартала и выдела (выделов), формы рубки лесных насаждений (сплошная рубка, выборочная рубка), года, на который запланирована рубка, номера лесосеки и ее эксплуатационной площади в гектарах.

Для обозначения на местности остальных углов лесосеки устанавливаются столбы произвольного диаметра без надписей или используются растущие деревья, на которых ставятся соответствующие отметки на высоте 1,3 м от корневой шейки (яркая лента, липкая лента, краска, затески).

Отвод лесосек без закрепления на местности границ лесосек допускается при заготовке древесины гражданами для собственных нужд, очистке от захламления при проведении мероприятий по противопожарному обустройству лесов. При этом на деревьях, подлежащих рубке, на высоте 1,3 м от корневой шейки ставятся отметки (яркая лента, липкая лента, краска, затески).

Отвод лесосек при всех формах и видах рубок осуществляется в пределах лесного квартала.

Лесотаксационные выделы отводятся в рубку полностью, если площадь их не превышает предельные (максимальные) размеры лесосек, установленные Правилами заготовки древесины.

При рубке спелых, перестойных лесных насаждений в эксплуатационных лесах в лесосеку могут включаться выделы приспевающих лесных насаждений общей площадью не более 3 га.

При отводе лесосек для заготовки древесины сплошными рубками в эксплуатационную площадь лесосек не включаются:

нелесные и не покрытые лесной растительностью лесные земли (болота, вырубки, прогалины) независимо от их величины;

выделенные семенные группы, куртины и полосы;

расположенные среди спелых древостоев участки молодняков, средневозрастных насаждений;

участки приспевающих лесных насаждений, находящиеся внутри выделов спелых и перестойных древостоев, площадью более 3 га;

участки природных объектов, имеющих природоохранное значение;

объекты биоразнообразия площадью более 0,1 га.

Допускается выделение неэксплуатационных участков по указанным критериям одновременно с осуществлением лесосечных работ в случаях, если они не были выделены при отводе лесосек. При этом в технологическую карту лесосечных работ вносятся соответствующие изменения.

Методы лесовосстановления

Лесовосстановление состоит из комплекса природных процессов, в том числе обусловленных специальными технологическими и организационными мероприятиями, по образованию молодых сомкнутых лесных насаждений (молодняков) основных лесных древесных пород на землях, предназначенных для лесовосстановления.

К основным лесным древесным породам относятся древесные породы, которые наилучшим образом отвечают условиям произрастания, экосистемным и социально-экономическим целям освоения лесов.

Осуществление сплошных рубок на лесных участках, предоставленных для заготовки древесины, допускается только при условии проектирования и последующего осуществления мероприятий по воспроизводству лесов на указанных лесных участках (часть 4 статьи 23.5 Лесного кодекса Российской Федерации).

При проведении рубок лесных насаждений полагается сохранению жизнеспособный укоренившийся подрост и молодняк главных (целевых) пород (сосны, кедра, лиственницы, ели, пихты и других) в соответствующих им лесорастительных условиях.

Лесовосстановление включает в себя:

планирование - определение местоположения и ежегодный учет площадей

земель;

обследование участков земель;
проектирование работ по лесовосстановлению;
выполнение работ по лесовосстановлению;
приемку выполненных работ по лесовосстановлению;
инвентаризацию мероприятий по искусственному и комбинированному лесовосстановлению.

Завершающим этапом лесовосстановления является обследование с целью отнесения земель, предназначенных для лесовосстановления, к землям, на которых расположены леса и подготовка акта об изменении документированной информации государственного лесного реестра.

Лесовосстановление осуществляется естественным, искусственным или комбинированным способом в целях восстановления вырубленных, погибших, поврежденных лесов, а также сохранения полезных функций лесов, их биологического разнообразия.

Естественное лесовосстановление происходит вследствие природных процессов и осуществления мер содействия естественному лесовосстановлению, включающих сохранение жизнеспособного укоренившегося подроста и молодняка основных лесных древесных пород при проведении рубок лесных насаждений, уход за подростом основных лесных древесных пород, минерализацию поверхности почвы, а также иные мероприятия, предусмотренных Правилами лесовосстановления.

Искусственное лесовосстановление (далее по тексту - искусственное лесовосстановление) представляет собой деятельность, связанную с выращиванием лесных насаждений, в том числе посев, посадку саженцев, сеянцев основных лесных древесных пород, агротехнический уход за лесными насаждениями (рыхление почвы, уничтожение или предупреждение появления нежелательной растительности и другие мероприятия, направленные на повышение приживаемости саженцев, сеянцев основных лесных древесных пород и улучшение условий их роста), а также иные мероприятия, предусмотренные Правилами лесовосстановления, до момента отнесения земель, на которых осуществляется искусственное лесовосстановление, к землям, на которых расположены леса.

Комбинированное восстановление лесов (далее по тексту - комбинированное лесовосстановление) осуществляется за счет сочетания естественного и искусственного лесовосстановления.

При проведении сплошных рубок спелых, перестойных лесных насаждений с предварительным лесовосстановлением должно обеспечиваться сохранение подроста лесных насаждений целевых пород на площадях, не занятых погрузочными пунктами, трассами магистральных и пасечных волоков, дорогами, производственными и бытовыми площадками, в соответствии с Правилами лесовосстановления, формы, состава, порядка согласования проекта лесовосстановления, оснований для отказа в его согласовании, а также требований к формату в электронной форме проекта лесовосстановления, утвержденными приказом Минприроды России от 29.12.2021 № 1024.

При проведении выборочных рубок спелых, перестойных лесных насаждений должно обеспечиваться сохранение подроста лесных насаждений целевых пород на площадях, не занятых погрузочными пунктами, трассами магистральных и пасечных волоков, дорогами, производственными и бытовыми площадками, в количестве не менее 70 процентов (для горных лесов – 60 процентов).

На лесосеках, на которых осуществляются сплошные санитарные рубки в спелых и перестойных лесных насаждениях при содействии естественному восстановлению лесов, сохраняются выделенные при отводе лесосек источники обсеменения, к которым относятся единичные семенники, семенные группы, куртины, полосы, семенные деревья согласно правилам заготовки древесины, утверждаемым уполномоченным федеральным органом исполнительной власти в соответствии с частью 9 статьи 29 Лесного кодекса.

В лесах, поврежденных промышленными выбросами, рекреационными нагрузками, вредными организмами и иными негативными воздействиями, лесовосстановление должно обеспечивать формирование лесных насаждений, устойчивых к указанным факторам повреждения, с учетом требований, содержащихся в таблице 2 приложения № 36 Правил лесовосстановления и таблицей Б34 настоящего лесохозяйственного регламента «Способы лесовосстановления в зависимости от количества жизнеспособного подроста и молодняка основных лесных древесных пород».

В защитных лесах и на особо защитных участках лесов лесовосстановление должно обеспечивать формирование лесных насаждений, соответствующих целевому назначению категорий защитных лесов и особо защитных участков лесов.

На лесных участках, переданных в аренду и постоянное (бессрочное) пользование в целях заготовки древесины, лесовосстановление осуществляется лесопользователями этих лесных участков.

Способы и методы лесовосстановления не покрытых лесной растительностью земель изложены в разделе 17.

Сроки использования лесов для заготовки древесины и другие сведения

Заготовка древесины осуществляется в пределах расчетной лесосеки на принципах обеспечения многоцелевого, рационального, непрерывного, неистощительного использования лесов для удовлетворения потребностей общества в лесах и лесных ресурсах.

Заготовка древесины представляет собой предпринимательскую деятельность, связанную с рубкой лесных насаждений, а также с вывозом из леса древесины (часть 1 статьи 29 Лесного кодекса Российской Федерации).

Граждане, юридические лица осуществляют заготовку древесины на основании договоров аренды лесных участков (часть 9 статьи 29 Лесного кодекса Российской Федерации).

Договор аренды лесного участка, находящегося в государственной или

муниципальной собственности, заключается на срок от десяти до сорока девяти лет.

В случае если федеральными законами допускается осуществление заготовки древесины федеральными государственными учреждениями, лесные участки, находящиеся в государственной собственности, могут предоставляться этим учреждениям для указанной цели в постоянное (бессрочное) пользование (часть 1 статьи 29.1 Лесного кодекса Российской Федерации).

В исключительных случаях, предусмотренных законами субъектов Российской Федерации, допускается осуществление заготовки древесины для обеспечения государственных нужд или муниципальных нужд на основании договоров купли-продажи лесных насаждений (часть 2 статьи 29.1 Лесного кодекса Российской Федерации).

При осуществлении мероприятий, предусмотренных статьями 19 Лесного кодекса Российской Федерации, заготовка соответствующей древесины осуществляется на основании договора купли-продажи лесных насаждений или указанного в части 5 статьи 19 Лесного кодекса Российской Федерации контракта (часть 3 статьи 29.1 Лесного кодекса Российской Федерации).

В лесничествах, расположенных на землях лесного фонда, допускается осуществление заготовки древесины юридическими лицами и индивидуальными предпринимателями, относящимися в соответствии с ФЗ от 24.07.2007 № 209-ФЗ «О развитии малого и среднего предпринимательства в Российской Федерации» к субъектам малого и среднего предпринимательства, на основании договоров купли-продажи лесных насаждений (часть 4 статьи 29.1 Лесного кодекса Российской Федерации).

Заготовка древесины осуществляется в соответствии с Правилами заготовки древесины, лесным планом субъекта Российской Федерации, лесохозяйственным регламентом лесничества, а также проектом освоения лесов и лесной декларацией (за исключением случаев заготовки древесины на основании договора купли-продажи лесных насаждений или указанного в части 5 статьи 19 Лесного кодекса Российской Федерации контракта).

Граждане вправе заготавливать древесину для целей отопления, возведения строений и иных собственных нужд (часть 1 статьи 30 Лесного кодекса Российской Федерации).

В местах традиционного проживания и хозяйственной деятельности лиц, относящихся к коренным малочисленным народам Севера, Сибири и Дальнего Востока Российской Федерации и ведущих традиционный образ жизни, эти лица имеют право бесплатно осуществлять заготовку древесины для собственных нужд, исходя из установленных нормативов, установленных законами субъектов Российской Федерации (часть 2 статьи 30 Лесного кодекса Российской Федерации).

Граждане осуществляют заготовку древесины для собственных нужд на основании договоров купли-продажи лесных насаждений (часть 4 статьи 30 Лесного кодекса Российской Федерации).

Порядок и нормативы заготовки гражданами древесины для собственных нужд устанавливаются законами субъектов Российской Федерации, а порядок и

нормативы заготовки гражданами древесины для собственных нужд, осуществляемой на землях особо охраняемых природных территорий федерального значения, - федеральным органом исполнительной власти, в ведении которого находятся особо охраняемые природные территории (часть 5 статьи 30 Лесного кодекса Российской Федерации).

Граждане, юридические лица в целях заготовки древесины вправе осуществлять строительство лесных дорог, лесных складов, других некапитальных строений и сооружений для бытовых нужд за исключением случаев, предусмотренных частями 2-4 статьи 29.1 и частью 3 статьи 30 Лесного кодекса Российской Федерации.

Без проведения торгов договоры аренды лесных участков, находящихся в государственной или муниципальной собственности, заключаются в случаях:

1) предусмотренных статьями 36, 38.1, 43-45 Лесного кодекса Российской Федерации;

2) реализации приоритетных инвестиционных проектов в целях развития лесного комплекса;

3) заготовки древесины на лесных участках, предоставленных юридическим лицам или индивидуальным предпринимателям для использования лесов в соответствии со статьями 43-46 настоящего Кодекса;

4) нахождения на таких лесных участках зданий, сооружений (указанные договоры аренды заключаются с собственниками этих зданий, сооружений, помещений в них или юридическими лицами, которым эти объекты предоставлены на праве хозяйственного ведения или оперативного управления).

Постановлением Правительства Российской Федерации от 23.02.2018 № 190 утверждены Правила утверждения перечня приоритетных инвестиционных проектов в целях развития лесного комплекса, включения в данный перечень и исключения из него таких инвестиционных проектов. К инвестиционным проектам в целях развития лесного комплекса (далее – инвестиционный проект) относятся инвестиционные проекты по:

а) модернизации объектов лесоперерабатывающей инфраструктуры, включая переработку древесных отходов, в том числе в биоэнергетических целях, с минимальным объемом капитальных вложений не менее 2 млрд рублей;

б) созданию объектов лесной инфраструктуры и лесоперерабатывающей инфраструктуры, включая переработку древесных отходов, в том числе в биоэнергетических целях (при этом объем капитальных вложений, направленных на создание объектов лесной инфраструктуры, не должен превышать 20 процентов общего объема капитальных вложений), с минимальным объемом капитальных вложений не менее 3 млрд рублей.

Основанием для включения инвестиционного проекта в перечень инвестиционных проектов является решение Министерства промышленности и торговли Российской Федерации, принятое на основании решения заинтересованного органа об утверждении заявки инвестора на реализацию инвестиционного проекта (далее – заявка). Заинтересованными органами в отношении инвестиционных проектов, реализуемых:

а) на лесных участках, находящихся в собственности субъектов Российской Федерации или муниципальных образований, являются органы государственной власти субъектов Российской Федерации или органы местного самоуправления соответственно;

б) на лесных участках в границах земель лесного фонда, являются органы государственной власти субъектов Российской Федерации.

После утверждения заинтересованным органом, заявки и до принятия Министерством промышленности и торговли Российской Федерации решения о включении инвестиционного проекта в перечень инвестиционных проектов, а также со дня принятия Министерством промышленности и торговли Российской Федерации решения о включении инвестиционного проекта в перечень инвестиционных проектов и до дня заключения договора аренды лесных участков передача третьим лицам в аренду для целей заготовки древесины, а также создания и эксплуатации объектов лесоперерабатывающей инфраструктуры, лесных участков, предусмотренных для реализации инвестиционного проекта, а также продажа третьим лицам лесных насаждений на указанных участках не допускаются, за исключением продажи лесных насаждений при осуществлении мероприятий по сохранению лесов.

Заготовка древесины осуществляется в пределах расчетной лесосеки лесничества, по видам целевого назначения лесов, хозяйствам и преобладающим породам.

Лица, использующие леса для заготовки древесины на основании договора аренды лесного участка или права постоянного (бессрочного) пользования лесным участком, используют дополнительный объем древесины в текущем году за счет недоиспользованного установленного объема изъятия древесины по лесному участку за предыдущие три года по видам рубок (рубки спелых и перестойных лесных насаждений, рубки погибших и поврежденных лесных насаждений, рубки ухода за лесами) и хозяйствам (хвойному, мягколиственному, твердолиственному) при условии использования не менее 80 процентов установленного на текущий год объема изъятия древесины по соответствующему виду рубок (рубка спелых и перестойных лесных насаждений, рубка погибших и поврежденных лесных насаждений, рубка ухода за лесами) и хозяйству (хвойному, мягколиственному, твердолиственному) по договору аренды лесного участка или проекту освоения лесов (при предоставлении лесного участка на праве постоянного (бессрочного) пользования).

Дополнительный объем древесины предоставляется по тем видам рубок (рубки спелых и перестойных лесных насаждений, рубки погибших и поврежденных лесных насаждений, рубки ухода за лесами), хозяйствам (хвойному, мягколиственному, твердолиственному), по которым он был недоиспользован за предыдущие три года.

Недоиспользованный объем древесины определяется как разница между установленным допустимым объемом изъятия древесины по соответствующему виду рубок и хозяйству по договору аренды лесного участка или по проекту освоения лесов и объемом фактически заготовленной древесины за соответствующий год по соответствующему виду рубок и хозяйству.

При этом суммарный объем заготовки древесины в лесничестве, не должен превышать расчетную лесосеку, установленную для соответствующего лесничества.

Объем древесины, заготовленной при ликвидации чрезвычайных ситуаций в лесах, возникших вследствие лесных пожаров, и последствий этих чрезвычайных ситуаций, а также при ликвидации очагов вредных организмов в расчетную лесосеку не включается (часть 5 статьи 53.7 и часть 3 статьи 60.8 Лесного кодекса Российской Федерации).

Рубка лесных насаждений, трелевка (транспортировка), частичная переработка, хранение, вывоз заготовленной древесины осуществляются лицом, использующим лесной участок в целях заготовки древесины, в течение 12 месяцев с даты начала декларируемого периода согласно лесной декларации. В случае заготовки древесины на основании договора купли-продажи лесных насаждений или контракта, указанного в части 5 статьи 19 Лесного кодекса Российской Федерации, рубка лесных насаждений, трелевка, частичная переработка, хранение, вывоз осуществляются в течение срока, установленного договором или контрактом соответственно.

Увеличение сроков рубки лесных насаждений, трелевки (транспортировки), частичной переработки, хранения, вывоза древесины, указанных в настоящем пункте, допускается в случае возникновения неблагоприятных погодных условий, исключающих своевременное исполнение данных требований, подтвержденных справкой Федеральной службы по гидрометеорологии и мониторингу окружающей среды.

Срок рубки лесных насаждений, трелевки (транспортировки), частичной переработки, хранения, вывоза древесины может быть увеличен не более чем на 12 месяцев уполномоченным органом по письменному заявлению лица, использующего леса.

Разрешение на изменение сроков рубки лесных насаждений, трелевки (транспортировки), частичной переработки, хранения, вывоза древесины выдается в письменном виде с указанием местонахождения лесосеки (участковое лесничество, номер лесного квартала, номер лесотаксационного выдела, номер лесосеки), площади лесосеки, объема древесины и вновь установленного (продленного) срока (даты) рубки лесных насаждений, трелевки (транспортировки), частичной переработки, хранения, вывозки древесины.

При выполнении лесосечных работ должны соблюдаться условия договора аренды лесного участка, договора-купли-продажи лесных насаждений, контракта, указанного в части 5 статьи 19 Лесного кодекса Российской Федерации, права постоянного (бессрочного) пользования, проекта освоения лесов, лесной декларации, технологической карты лесосечных работ, требования лесного законодательства, нормативных правовых актов, регулирующих лесные отношения.

Очистка мест рубок от порубочных остатков проводится одновременно с рубкой лесных насаждений и трелевкой древесины. После проведения указанных работ допускается доочистка лесосек.

Очистка мест рубок осуществляется следующими способами:

укладкой порубочных остатков на волокнистые материалы с целью их укрепления и предохранения почвы от сильного уплотнения и повреждения при трелевке;

сбором порубочных остатков в кучи и валы с последующим сжиганием их в пожаробезопасный период;

сбором порубочных остатков в кучи и валы с оставлением их на месте для перегнивания и для подкормки диких животных в зимний период;

разбрасыванием измельченных порубочных остатков в целях улучшения лесорастительных условий;

укладкой и оставлением на перегнивание на месте рубки;

вывозом порубочных остатков в места их дальнейшей переработки.

Указанные способы очистки мест рубок при необходимости могут применяться комбинированно.

Очистка лесосек сплошных рубок с последующим искусственным лесовосстановлением должна производиться способами, обеспечивающими создание условий для проведения всего комплекса лесовосстановительных работ (подготовка участка и обработка почвы, посадка или посев лесных культур, агротехнические уходы), а также ухода за молодняками.

Очистка лесосек сплошных рубок с наличием подроста ценных пород осуществляется способами, обеспечивающими его сохранность. В весенний, летний и осенний периоды в большинстве случаев порубочные остатки целесообразно укладывать на волокнах, а оставшиеся окучивать в местах, где нет подроста. В зимний период, кроме того, возможно сжигание порубочных остатков небольшими кучами в местах без подроста.

Сжигание порубочных остатков сплошным палом не допускается.

При трелевке деревьев с кронами сжигание порубочных остатков должно производиться по мере их накопления на специально подготовленных площадках.

В горных условиях в целях предотвращения эрозионных процессов порубочные остатки укладываются на трелевочные волокна, а также в валы, располагаемые по горизонталям склонов с расстоянием между ними 8 - 10 метров.

Очистка лесосек от порубочных остатков осуществляется с соблюдением требований Правил пожарной безопасности в лесах.

Обязательному сжиганию подлежат порубочные остатки при проведении санитарных рубок в очагах вредных организмов, в которых они могут оказаться источником распространения инфекции или средой для ее сохранения и заселения вторичными вредными организмами, если порубочные остатки не вывозятся в места их дальнейшей переработки.

После завершения работ по заготовке древесины проводится осмотр лесосек, на которых закончена рубка лесных насаждений (далее - осмотр лесосек).

Осмотр лесосек, расположенных на землях, находящихся в федеральной собственности, собственности субъектов Российской Федерации, муниципальной собственности, осуществляется соответственно органами государственной власти, органами местного самоуправления в пределах их полномочий, определенных в соответствии со статьями 81 - 84 Лесного кодекса Российской Федерации (далее - лица, осуществляющие осмотр лесосек).

Осмотр лесосек проводится в целях проверки соблюдения условий договора аренды лесного участка, права постоянного (бессрочного пользования), договора купли-продажи лесных насаждений, контракта, указанного в части 5 статьи 19 Лесного кодекса Российской Федерации, проекта освоения лесов, лесной декларации, технологической карты лесосечных работ, требований лесного законодательства, нормативных правовых актов, регулирующих лесные отношения, после завершения лесосечных работ.

В случае заготовки древесины на основании договора аренды лесного участка, права постоянного (бессрочного) пользования осмотр лесосек осуществляется в бесснежный период, но не позднее 6 месяцев со дня окончания выполнения лесосечных работ.

В случае заготовки древесины на основании договора купли-продажи лесных насаждений, контракта, указанного в части 5 статьи 19 Лесного кодекса Российской Федерации, осмотр лесосек осуществляется в бесснежный период, но не позднее 2 месяцев со дня окончания выполнения лесосечных работ.

Лицо, осуществляющее лесосечные работы, при осмотре лесосек представляет копии технологических карт лесосечных работ.

При проведении осмотра лесосек могут использоваться данные дистанционных мониторингов лесов и государственной инвентаризации лесов.

При осмотре лесосек устанавливается объем заготовленной древесины в случае заготовки древесины гражданами для собственных нужд, а также в случае расхождения объема фактически заготовленной древесины и объема, указанного в лесной декларации, договоре купли-продажи лесных насаждений, указанного в части 5 статьи 19 Лесного кодекса Российской Федерации контракта, в соответствии с Правилами определения характеристик древесины и учета древесины, утвержденными постановлением Правительства Российской Федерации от 30.11.2021 № 2128.

По результатам осмотра лесосеки составляется акт осмотра лесосеки в соответствии с формой согласно приложению 3 к приказу Минприроды России от 17.01.2022 № 23 «Об утверждении видов лесосечных работ, порядка и последовательности их выполнения, формы технологической карты лесосечных работ, формы акта заключительного осмотра лесосеки и порядка заключительного осмотра лесосеки» в двух экземплярах.

2. Нормативы, параметры и сроки разрешенного использования лесов для заготовки живицы

Заготовка живицы регламентируется статьей 31 Лесного кодекса Российской Федерации и приказом Минприроды России от 09.11.2020 № 911 «Об утверждении Правил заготовки живицы» (далее по тексту – Правила заготовки живицы).

Заготовка живицы представляет собой предпринимательскую деятельность, связанную с подсочкой хвойных лесных насаждений, хранением живицы и вывозом ее из леса.

Заготовка живицы осуществляется в лесах, которые предназначены для заготовки древесины.

Граждане и юридические лица (далее - лица) осуществляют заготовку живицы в соответствии с лесным планом субъекта Российской Федерации, лесохозяйственным регламентом лесничества и проектом освоения лесов на основании договора аренды лесного участка.

Фонд подсочки древостоев

Сырьевую базу подсочки составляют спелые и перестойные сосновые насаждения I–IV классов бонитета в эксплуатационных лесах, предназначенные для заготовки древесины (таблица 11).

Подсочка еловых, лиственничных и пихтовых насаждений не проектируется.

Таблица 11

Фонд подсочки древостоев

№ п/п	Показатели	площадь, тыс. га		
		Подсочка		
		целевое назначение лесов		
		защитные леса	эксплуатационные леса	итого
1	2	3	4	5
1.	Всего спелых и перестойных насаждений, пригодных для подсочки, га		28,068	28,068
1.1.	из них:			
	не вовлечены в подсочку		28,068	28,068
	нерентабельны для подсочки			
2.	Ежегодный объем подсочки, га		5,310	5,310

Пригодными для проведения подсочки являются здоровые, без значительных повреждений деревья с диаметром ствола: сосны и лиственницы 20 см и более, ели 24 см и более.

Здоровые деревья сосны и лиственницы с диаметром ствола от 16 до 20 см могут отводиться в подсочку не ранее чем за 2 года до рубки.

Не допускается проведение подсочки:

лесных насаждений в очагах вредных организмов до их ликвидации;
лесных насаждений, поврежденных и ослабленных вследствие воздействия лесных пожаров, вредных организмов и других негативных факторов;

лесных насаждений в лесах, где в соответствии с законодательством Российской Федерации не допускается проведение сплошных или выборочных рубок спелых и перестойных лесных насаждений в целях заготовки древесины;

лесных насаждений, расположенных на постоянных лесосеменных участках, лесосеменных плантациях, генетических резерватах, а также плюсовых деревьев, семенников, семенных куртин и полос.

В подсочку могут передаваться:

лесные насаждения с долей участия сосны в составе древостоя менее 40 процентов от общего запаса древесины лесного насаждения;

сосновые насаждения IV класса бонитета на заболоченных почвах и V класса бонитета;

сосновые редины;

сосновые семенники, семенные полосы и куртины, выполнившие свое назначение;

деревья сосны, назначенные в выборочную рубку;

сосновые насаждения, занимающие площадь до 2-3 га.

При недостатке спелых и перестойных сосновых насаждений для обеспечения 10-15-летнего срока проведения подсочки допускается проведение подсочки приспевающих древостоев, которые к сроку окончания проведения подсочки достигнут возраста рубки и предназначаются для рубки.

Виды подсочки

Параметры подсочки (пауза вздымки, шаг и глубина подновки, глубина желобка) в зависимости от вида подсочки, стимулятора указаны в таблице Б3.

Таблица Б3

Предельно допустимые значения паузы вздымки, шага подновки, глубины подновки и желобка на стволах деревьев сосны

Вид подсочки, стимулятор	Категория подсочки	Пауза вздымки (период времени между нанесением подновки на одной и той же карре)	Шаг подновки (расстояние по вертикали между верхними или нижними гранями смежных подновок)	Глубина подновки (размер подновки по радиусу ствола, определяемого толщиной срезанного слоя древесины)	Глубина желобка (вертикального среза на карре для стока живицы в специальное приспособление – приемник для сбора живицы)
1	2	3	4	5	6
Обычная подсочка	I	Не менее 2 суток	Не более 15 мм	Не более 6 мм	Не более 8 мм
	II-III	Не менее 3 суток	Не более 15 мм	Не более 4 мм	Не более 6 мм
Подсочка со стимуляторами	I	Не менее 3 суток	Не более 20 мм	Не более 4 мм	Не более 6 мм

Вид подсочки, стимулятор	Категория подсочки	Пауза вздымки (период времени между нанесением подновки на одной и той же карре)	Шаг подновки (расстояние по вертикали между верхними или нижними гранями смежных подновок)	Глубина подновки (размер подновки по радиусу ствола, определяемого толщиной срезанного слоя древесины)	Глубина желобка (вертикального среза на карре для стока живицы в специальное приспособление – приемник для сбора живицы)
1	2	3	4	5	6
выхода живицы групп А и Б	II-III	Не менее 4 суток		Не более 4 мм	Не более 6 мм

Запрещается прикрепление приемников для сбора живицы к стволам деревьев металлическими предметами.

При проведении подсочки в сосновых насаждениях разрешается использовать стимуляторы выхода живицы, указанные в приложении № 3 к Правилам заготовки живицы.

В течение одного сезона проведения подсочки не разрешается применять на одних и тех же деревьях различные стимуляторы выхода живицы.

Все стимуляторы выхода живицы применяются в виде водных растворов активных веществ и их смесей разной концентрации.

Количество карр на дереве и ширина межкарровых ремней в зависимости от диаметра деревьев

Не допускается уменьшение установленной общей ширины межкарровых ремней или увеличение ширины карр по отношению к указанным в таблице Б4.

Количество карр на дереве и ширина межкарровых ремней в зависимости от диаметра дерева

Диаметр ствола дерева в коре на высоте 1,3 м, см	Категория проведения подсочки					
	I категория		II категория		III категория	
	количество карр на стволе дерева, шт.	общая ширина межкарровых ремней, см	количество карр на стволе дерева, шт.	общая ширина межкарровы х ремней, см	количество карр на стволе дерева, шт.	общая ширина межкарровы х ремней, см
1	2	3	4	5	6	7
20	1	20	1	30		
24	1 - 2	20	1 - 2	30		
28	1 - 2	20	1 - 2	30	1	28
32	1 - 2	20	1 - 2	32	1	32
36	1 - 2	20	1 - 2	36	1	36
40	1 - 2	24	1 - 2	40	1	40
44	2	24	2	44	1	44
48	2	24	2	48	1	48
52	2	30	2	52	1	52
56	2	30	2	56	1	56
60	2	30	2	60	1	60
Более 60	2 – 3	40	2 – 3	равна диаметру ствола дерева	2	равна ½ диаметра ствола дерева

В последний год перед рубкой сосновых насаждений допускается проведение подсочки с оставлением одного межкаррового ремня шириной не менее 10 см.

Карры располагаются равномерно по окружности ствола дерева. Если разместить карры равномерно невозможно, минимальная ширина межкаррового ремня должна быть не менее 10 см. Межкарровые ремни должны закладываться только на здоровой части ствола дерева.

Сосновые лесные насаждения, назначенные в выборочные рубки, передаются в подсочку за 5 лет до первого приема рубки. Продолжительность проведения подсочки сосновых насаждений зависит от продолжительности периода между рубками, но не может превышать 15 лет.

В разновозрастных сосновых насаждениях, в которых предусматривается проведение выборочных рубок, подсочка может проводиться за 10 лет до проведения рубки. При этом подсочка должна проводиться только в отношении деревьев, подлежащих рубке в первый прием.

Сроки использования лесов для заготовки живицы

Срок проведения подсочки сосновых насаждений не должен превышать 15 лет.

В зависимости от продолжительности проведения подсочки и срока поступления сосновых насаждений в рубку подсочка проводится по трем категориям:

по I категории - сосновых насаждений, поступающих в рубку через 1-3 года;
по II категории - сосновых насаждений, поступающих в рубку через 4-10 лет;

по III категории - сосновых насаждений, поступающих в рубку через 11-15 лет.

Продолжительность проведения подсочки сосновых насаждений в зависимости от категории подсочки приведена в таблице Б5.

Таблица Б5

Продолжительность проведения подсочки сосновых насаждений в зависимости от категории подсочки

Срок подсочки, лет	Период подсочки, годы с начала эксплуатации	Продолжительность подсочки, лет	Категория подсочки
1	2	3	4
15	с 1-го по 5-й	5	III
	с 6-го по 12-й	7	II
	с 13-го по 15-й	3	I
10	с 1-го по 7-й	7	II
	с 8-го по 10-й	3	I

Договор аренды лесного участка, находящегося в государственной или муниципальной собственности, с целью заготовки живицы заключается на срок от десяти до сорока девяти лет.

3. Нормативы, параметры и сроки использования лесов для заготовки и сбора недревесных лесных ресурсов

Заготовка и сбор недревесных лесных ресурсов регламентируется статьями 32 и 33 Лесного кодекса Российской Федерации и приказом Минприроды России от 28.07.2020 № 496 «Об утверждении Правил заготовки и сбора недревесных лесных ресурсов».

Заготовка и сбор недревесных лесных ресурсов представляют собой предпринимательскую деятельность, связанную с изъятием, хранением и вывозом соответствующих лесных ресурсов из леса.

К недревесным лесным ресурсам, заготовка и сбор которых осуществляются в соответствии с Лесным Кодексом, относятся валежник, пни, береста, кора деревьев и кустарников, хворост, веточный корм, еловая, пихтовая,

сосновая лапы, ели или деревья других хвойных пород для новогодних праздников, мох, лесная подстилка, камыш, тростник и подобные лесные ресурсы (часть 2 статья 32 Лесного кодекса).

Заготовка и сбор недревесных лесных ресурсов осуществляются в соответствии с Правилами заготовки и сбора недревесных лесных ресурсов, утвержденными приказом Минприроды России от 28.07.2020 № 496.

Заготовка и сбор недревесных лесных ресурсов гражданами для собственных нужд регламентируются Законом Иркутской области от 10.12.2007 № 118-ОЗ «О порядке заготовки и сбора гражданами недревесных лесных ресурсов для собственных нужд».

Нормативы (ежегодные допустимые объемы) и параметры использования лесов для заготовки и сбора недревесных лесных ресурсов по их видам

Нормативы (ежегодные допустимые объемы) и параметры использования лесов для заготовки и сбора недревесных лесных ресурсов по их видам приведены в таблице 12.

Таблица 12

Параметры использования лесов для заготовки недревесных лесных ресурсов

№ п/п	Вид недревесного лесного ресурса	Единица измерения	Ежегодный допустимый объем заготовки
1	2	3	4
1.	Пни	тонн	Заготовка не планируется
2.	Береста	тонн	Заготовка не планируется
3.	Кора деревьев и кустарников	тонн	Заготовка не планируется
4.	Хворост	тонн	Заготовка не планируется
5.	Валежник	тонн	Заготовка не планируется
6.	Веточный корм	тонн	Заготовка не планируется
7.	Еловая, пихтовая, сосновая лапы	тонн	Заготовка не планируется
8.	Заготовка веников, ветвей и кустарников лиственных пород для метел и плетения	тыс. шт.	100
9.	Новогодние ели, или деревья других хвойных пород для новогодних праздников	тыс. шт.	50
10.	Мох, лесная подстилка, камыш, тростник и подобные лесные ресурсы	тонн	Заготовка не планируется

Существует классификация недревесных лесных ресурсов (Сударев и др. 1991), в основу которой положено подразделение ресурсов на 3 группы, различающихся местом образования (заготовки), способом учета (оценки) ресурса, характером использования.

Классификация этих ресурсов отражена в таблице Б6, а их выход с 1000 м³ заготовленной древесины - в таблице Б7.

Классификация недревесных лесных ресурсов

Вид недревесных лесных ресурсов	Определение, ГОСТ, ОСТ, ТУ
1	2
Компоненты биомассы дерева (лесосечные отходы)	
Сучья	Отходящие от ствола одревесневшие боковые побеги дерева толщиной у основания более 3 см, ГОСТ 17462-84
Ветви	Отходящие от сучьев малодревесневшие или недревесневшие боковые побеги дерева толщиной у основания 3 см и менее, ГОСТ 17462-84
Древесная зелень	Хвоя, листья, почки и недревесневшие побеги древесно-кустарниковой растительности, за исключением: крушины, сумаха ядовитого, волчьей ягоды, бузины черной, раkitника, ореха, бука, бересклета, дуба, лещины - толщиной у основания менее 1 см ГОСТ 21769-84
Кора ели, березы, прочих пород	Наружная часть ствола, сучьев, ветвей, покрывающая древесину, ГОСТ 17462-84
Пневая древесина сосны, прочих пород	Прикорневая часть и корни дерева, предназначенные для промышленной переработки и использования в качестве топлива, ГОСТ 17462-84
Хворост	Тонкие стволы деревьев толщиной в комле до 4 см, ТУ 463-8-766-79
Прочие лесные ресурсы	
Побеги ивы и других пород	Побеги древесно-кустарниковых пород, используемые для плетения, изготовления мебели (ТУ 56-44-86), заготовки дубильного корья (ГОСТ 6663-74) и т.п.
Новогодние елки	ТУ 56 РСФСР 41 - 81

Удельный выход продукции недревесных лесных ресурсов с 1000 м³
заготовленной древесины

Дополнительные НЛР, м ³	Нормативы в натуральном выражении, м ³		Первичная продукция	Норма расхода сырья на единицу продукции	Удельный выход продукции в натуральном выражении из ресурсов, %	
	образование отходов (потенциальные ресурсы)	пригодные к использованию (экономически доступные ресурсы)			потенциальных	экономически доступных
1	2	3	4	5	6	7
Сучья	110	24	Сырье технологическое, м ³	1,3	84,6	18,5
Ветви	90	20	Зелень древесная, т	2,7 – 3,3	30,0	6,7
Кора	100	70	Корье дубильное, т	2,1 – 3,6	39,2	24,8
Пни	30	15	Осмол пневой, т	5,4	5,6	2,8
Хворост	110	77	Хворост разных пород, м ³	1,1	100,0	

Заготовка пней (заготовка пневого осмола) разрешается в лесах любого целевого назначения, где она не может нанести ущерба насаждениям, подросту, несомкнувшимся лесным культурам.

Заготовка пневого осмола не допускается в противоэрозионных лесах, на берегозащитных, почвозащитных участках лесов, расположенных вдоль водных объектов, склонов оврагов, а также в молодняках с полнотой 0,8-1,0 и несомкнувшихся лесных культурах.

Ямы, оставленные после заготовки пней (заготовки пневого осмола), должны быть засыпаны плодородным слоем почвы и заровнены.

Запасы пневого осмола определяют с использованием параметров, отражённых в таблице Б8.

В соответствии с Законом Иркутской области от 10.12.2007 № 118-ОЗ «О порядке заготовки и сбора гражданами недревесных лесных ресурсов для собственных нужд», заготовка (выкопка) пней осуществляется на вырубках, а также на лесных участках, подлежащих расчистке от лесных насаждений, - кварталных просеках, противопожарных минерализованных полосах, противопожарных разрывах, трассах противопожарных и лесохозяйственных дорог и других площадях, где не требуется сохранения подроста и насаждений.

Объемы сосновых пней по ступеням толщины стволов

Ступени толщины стволов, см	Диаметр пня в коре, см	Двойная толщина коры, см	Диаметр пня без коры, см	Диаметр ядра, см	Объем 1 пня в складочных, м ³	Количество пней в 1 складочном, м ³	Объем пня, (%) от объема ствола по разрядам высот		
							1	2	3
1	2	3	4	5	6	7	8	9	10
16	19	2,7	16,3	7,3	0,013	77	5,9	6,5	7
20	23,6	3,6	20	10,4	0,019	53	5,1	5,6	6
24	28,2	4,6	23,6	13,4	0,030	33	5,3	5,7	6,2
28	32,8	5,8	27	16,2	0,043	23	5,4	5,8	6,4
32	37,4	6,6	30,8	19,3	0,060	17	5,5	6	6,5
36	42	7,6	34,4	22,3	0,079	13	5,6	6,1	6,6
40	46,6	8,6	38	25,3	0,101	10	5,8	6,3	6,8
44	51,2	9,5	41,7	28,4	0,127	8	5,9	6,4	7
48	55,8	10,6	45,2	31,3	0,154	6	6	6,5	7,1
52	60,4	11,5	48,9	34,4	0,186	5	6,1	6,7	7,2
56	65	12,2	52,8	37,6	0,222	5	6,3	6,8	7,4
60	69,6	13,1	56,5	40,7	0,290	4	6,4	7	7,5

Заготовка бересты допускается с растущих деревьев на отведенных в рубку лесных насаждениях, на лесных участках, подлежащих расчистке (квартальные просеки, минерализованные полосы, противопожарные разрывы, трассы противопожарных и лесохозяйственных дорог и другие площади, где не требуется сохранение насаждений), а также со свежесрубленных деревьев на лесосеках при проведении выборочных и сплошных рубок.

Заготовка бересты с растущих деревьев должна производиться в весенне-летний и осенний периоды без повреждения луба. При этом используемая для заготовки часть ствола не должна превышать половины общей высоты дерева.

Заготовка бересты с сухостойных и валежных деревьев производится в течение всего года.

Запрещается рубка деревьев для заготовки бересты.

Выход бересты с 1 м³ ствольной древесины приведён в таблице Б9.

Таблица Б9

Выход бересты с 1 м³ ствольной древесины, кг

Наименование сортиментов	Диаметр, см	Выход бересты	
		в свежеснятом виде	в воздушно-сухом виде
1	2	3	4
Деловая крупная	26 и более	6,3	3,8
Деловая средняя	14-24	7,2	4,3
Деловая мелкая	13	2,2	1,3
Дрова	12 и менее	2,1	1,2

Заготовка коры деревьев и кустарников осуществляется одновременно с рубкой деревьев и кустарников в течение всего года. Ивовое корье заготавливается в весенне-летний период.

Для заготовки ивового корья пригодны кустарниковые ивы в возрасте 5 лет и старше, древовидные – 15 лет и старше.

Заготовка хвороста. При заготовке хвороста осуществляется сбор срезанных тонких стволов диаметром в комле до 4 см малоценных сопутствующих пород, подлежащих вырубке или производстве рубок ухода за молодняками естественного и искусственного происхождения основной лесообразующей породы, на которую ведется хозяйство.

При заготовке хвороста не допускается спил деревьев и кустарников, их вершин, сучьев и ветвей.

Не допускается обрубка сучьев и вершин с сырораствующих деревьев. Заготовка хвороста осуществляется в течение всего года.

Заготовка валежника. При заготовке валежника осуществляется сбор лежащих на поверхности земли остатков стволов деревьев, сучьев, не являющихся порубочными остатками в местах проведения лесосечных работ, и (или) образовавшихся вследствие естественного отмирания деревьев, при их повреждении вредными организмами, буреломе, снеговале.

Заготовка валежника осуществляется в течение всего года.

Заготовка веточного корма. При заготовке веточного корма осуществляется сбор ветвей толщиной до 1,5 см, заготовленных из побегов лиственных и хвойных пород и предназначенных на корм скоту.

Заготавливают веточный корм из побегов лиственных пород в основном летом, хвойных пород - круглогодично.

Заготовка веточного корма производится со срубленных деревьев при проведении выборочных и сплошных рубок.

Запас веточного корма в сосновых и осиновых молодняках приведён в таблице Б10.

Таблица Б10

Запас веточного корма в сосновых и осиновых молодняках, тонн/га

Высота, м	Полнота					
	0,4 и ниже		0,5-0,7		0,8-1,0	
	сосна	осина	сосна	осина	сосна	осина
1	2	3	4	5	6	7
До 5	0,1	0,8		0,7		0,4
6-10	2,0	0,8	1,6	0,7	0,3	0,5
11-20	2,5	0,4	2,1	0,1	0,1	0,1

Заготовка еловых, пихтовых, сосновых лап разрешается только со срубленных деревьев на лесосеках при проведении выборочных и сплошных рубок.

Заготовка древесной зелени для производства хвойно-витаминной муки разрешается только со срубленных деревьев на лесосеках при проведении выборочных и сплошных рубок.

К древесной зелени относятся листья, почки, хвоя и побеги хвойных и лиственных пород с диаметром до 8 мм у основания.

Заготовка древесной зелени для производства хвойно-витаминной муки разрешается только со срубленных деревьев на лесосеках при проведении выборочных и сплошных рубок.

Для производства пихтового масла разрешается ручная заготовка древесной зелени (пихтовых лап) в спелых пихтовых насаждениях в весенне-летний период с растущих деревьев диаметром не менее 18 см путем обрезки веток острыми инструментами на протяжении не более 30 % живой кроны.

При этом срезы сучьев должны быть прямыми и гладкими, без отлугов, расщепов, задиров и надломов, а длина оставляемых на деревьях оснований сучьев должна быть не менее 30 см.

Повторная заготовка пихтовых лап в одних и тех же насаждениях допускается не ранее чем через 4-5 лет.

Определение запасов древесной (технической) зелени производят с использованием нормативно-справочных таблиц по Сибирскому федеральному округу, приведённых в «Руководстве по учету и оценке второстепенных лесных ресурсов и продуктов побочного лесопользования», 2003 г. (таблицы Б11-Б13).

Таблица Б11

Масса кроны и ее частей для хвойных древесных пород Сибирского федерального округа, кг (сырой вес)

Диаметр дерева, см	Крона в целом, кг	Ветки		Хвоя		Древесная зелень	
		кг	% от кроны	кг	% от кроны	кг	% от кроны
1	2	3	4	5	6	7	8
Сосна обыкновенная							
8	3	1,5	50	1,5	50	2,7	90
12	9	5	53	4	47	8	80
16	20	13	63	7	37	14	70
20	36	24	67	12	33	23	63
24	56	40	71	16	29	33	59
28	85	62	73	23	27	45	53
32	126	95	75	31	25	63	50
36	184	144	78	40	22	88	48
40	243	194	80	49	20	109	45
44	304	249	82	55	18	134	44
48	371	304	82	67	18	160	43
Лиственница сибирская							
8	6	3	50	3	50	6	100
12	13	7	54	6	46	11	82
16	23	14	61	9	39	15	67
20	36	23	64	13	36	21	57

Диаметр дерева, см	Крона в целом, кг	Ветки		Хвоя		Древесная зелень	
		кг	% от кроны	кг	% от кроны	кг	% от кроны
1	2	3	4	5	6	7	8
24	52	35	67	17	33	26	50
28	73	50	68	23	32	33	45
32	96	68	71	28	29	39	41
36	122	88	72	34	28	46	38
40	152	111	73	41	27	53	35
44	184	136	74	48	26	61	33
48	230	172	75	58	25	71	31
Пихта сибирская							
8	6	2,2	36	3,8	64	4,7	78
12	14	7	50	7	50	9	66
16	28	17	59	11	41	16	58
20	40	25	62	15	38	22	54
24	57	37	65	20	35	30	52
28	79	52	66	27	34	40	50
32	100	67	67	33	33	50	50

По содержанию коры, хвои (листьев), древесины, неорганических и органических примесей древесная зелень должна удовлетворять требованиям ГОСТ 21769-84.

Таблица Б12

Масса кроны и ее частей березы, кг (сырой вес)

Диаметр дерева, см	Крона в целом, кг	Ветки		Листья	
		кг	% от кроны	кг	% от кроны
1	2	3	4	5	6
4	1,2	0,8	67	0,4	33
8	6	4,2	70	1,8	30
12	13	9,6	74	3,4	26
16	25	19	76	6	24
20	40	31	77	9	23

Таблица Б13

Фракционный состав древесной зелени (сырой вес) для древесных пород
Сибирского федерального округа

Ветка		Фракция ветки, %%		
диаметр, мм	вес, грамм	хвоя, листья	кора	древесина
1	2	3	4	5
Сосна обыкновенная				
2	2	83	13	4
4	6	72	19	9
6	13	60	24	16
8	21	48	28	24

Ветка		Фракция ветки, %%		
диаметр, мм	вес, грамм	хвоя, листья	кора	древесина
1	2	3	4	5
10	38	37	31	32
Лиственница сибирская				
2	2	75	20	3
4	6	60	17	7
6	13	45	24	25
8	23	36	31	24
10	39	27	38	37
Ель сибирская				
2	2	87	10	3
4	4	76	17	7
6	9	61	24	25
8	17	45	31	24
10	27	25	38	37
Пихта сибирская				
2	2	78	17	5
4	6	58	27	15
6	12	42	33	25
8	17	29	40	31
10	26	20	44	36
Береза				
2	2	76	18	6
4	7	59	23	18
6	15	43	27	30
8	30	27	30	43
10	51	15	31	54

Определение запасов сосновых и еловых лап производится с использованием региональных нормативно-справочных таблиц (таблица Б14).

Таблица Б14

Масса хвойной лапки

D=1,3 м, см	Масса хвойной лапки с одного дерева в зависимости от разряда высот, кг				
	Ia	I	II	III	IV
1	2	3	4	5	6
Масса сосновой лапки					
12	13	12	11	10	9
16	20	18	17	15	14
20	28	25	23	21	19
24	34	31	29	27	25
28	41	38	36	32	29
32	48	44	41	37	34
36	54	48	46	42	38
40	61	56	51	48	43
44	66	60	57	52	47

D=1,3 м, см	Масса хвойной лапки с одного дерева в зависимости от разряда высот, кг				
	Ia	I	II	III	IV
1	2	3	4	5	6
48	72	67	61	56	52
52	77	72	66	60	56
56	82	76	70	66	59
Масса еловой лапки					
8	10	9	8	7	7
12	21	18	16	15	13
16	38	31	44	24	20
20	63	53	29	37	31
24	86	72	60	50	42
28	125	104	80	67	56
32	150	126	105	88	67
36	195	163	125	104	87
40	229	192	146	123	103
44	269	224	172	144	110
48	289	239	200	167	128
52	331	276	232	177	148

Заготовка елей и (или) деревьев других хвойных пород для новогодних праздников в первую очередь производится на специальных плантациях, лесных участках, подлежащих расчистке (квартальные просеки, минерализованные полосы, противопожарные разрывы, трассы противопожарных и лесохозяйственных дорог и другие площади, где не требуется сохранения подроста и насаждений).

Допускается заготовка елей или деревьев других хвойных пород для новогодних праздников из вершинной части срубленных елей.

Заготовка елей и деревьев других хвойных пород для новогодних праздников регламентируется Законом Иркутской области от 07.10.2009 № 67/33-ОЗ «Об исключительных случаях заготовки древесины на основании договоров купли-продажи лесных насаждений».

Заготовка мха, лесной подстилки, опавших листьев, камыша, тростника и подобных лесных ресурсов производится с целью их использования в качестве вспомогательного материала для строительства, а также корма и подстилки для сельскохозяйственных животных или приготовления компоста. При их заготовке не должен быть нанесен вред окружающей природной среде.

Заготовка мха с помощью бензопил осуществляется только под контролем работников лесничества.

Сбор лесной подстилки и опавшего листа разрешается производить на одной и той же площади не чаще одного раза в пять лет. Сбор подстилки должен производиться частично, без углубления на всю ее толщину.

Сбор лесной подстилки должен производиться в конце летнего периода, но до наступления листопада, чтобы опадание листвы и хвои создало естественное удобрение лесной почвы.

Запрещается сбор подстилки в лесах, выполняющих функции защиты природных и иных объектов, в лесах, расположенных в водоохранных зонах, в ценных лесах.

Заготовка (выкопка) деревьев, кустарников и лиан на лесных участках может проводиться на нелесных землях (дороги, просеки) из числа самосева хвойных, твердолиственных пород до 40 лет, мягколиственных пород до 20 лет, в кедровых насаждениях и насаждениях твердолиственных пород семенного происхождения - до 40 лет.

Заготовка (выкопка) кустарников подлеска на лесных участках может проводиться в насаждениях с подлеском средней или высокой густоты и преобладанием в его составе заготавливаемого вида. Число оставшихся кустов заготавливаемого вида после выкопки не должно быть менее 1000 штук на гектар.

Ямы, оставленные после заготовки (выкопки) деревьев, кустарников и лиан, должны быть засыпаны плодородным слоем почвы и заровнены.

Заготовка веников, ветвей и кустарников лиственных пород для метел и плетения производится на лесных участках, подлежащих расчистке (квартальные просеки, противопожарные разрывы, трассы противопожарных и лесохозяйственных дорог, сенокосы, линии электропередачи, зоны затопления и другие площади, где не требуется сохранения подроста и насаждений), а также со срубленных деревьев на лесосеках при проведении выборочных и сплошных рубок.

Сроки использования лесов для заготовки и сбора недревесных лесных ресурсов

В соответствии с частью 3 статьи 72 Лесного кодекса Российской Федерации договор аренды лесного участка, находящегося в государственной или муниципальной собственности, для заготовки и сбора недревесных лесных ресурсов заключается на срок от десяти до сорока девяти лет.

4. Нормативы, параметры и сроки использования лесов для заготовки пищевых лесных ресурсов и сбора лекарственных растений

Нормативы, параметры и сроки разрешённого использования лесов устанавливаются в соответствии со статьей 34 Лесного кодекса Российской Федерации и Правилами заготовки пищевых, лесных ресурсов и сбора лекарственных растений, утвержденными приказом Минприроды России от 28.07.2020 № 494, и регулируют отношения, возникающие при заготовке пищевых лесных ресурсов и сборе лекарственных растений, за исключением сбора этих видов ресурсов для собственных нужд граждан.

Граждане, юридические лица осуществляют заготовку пищевых лесных ресурсов и сбор лекарственных растений на основании договоров аренды лесных участков.

Заготовленные пищевые лесные ресурсы и лекарственные растения являются, согласно части 1 статьи 20 Лесного кодекса Российской Федерации, собственностью арендатора лесного участка.

Граждане, юридические лица, которым предоставлено право использования лесов для заготовки пищевых лесных ресурсов и сбора лекарственных растений, должны применять способы и технологии, исключающие истощение имеющихся ресурсов.

Заготовка пищевых лесных ресурсов и сбор лекарственных растений могут ограничиваться в соответствии со статьей 27 Лесного кодекса Российской Федерации.

Заготовка пищевых лесных ресурсов и сбор лекарственных растений для собственных нужд осуществляются гражданами в соответствии со статьей 11 Лесного кодекса Российской Федерации.

Ограничение заготовки гражданами пищевых лесных ресурсов и сбора ими лекарственных растений для собственных нужд может устанавливаться в соответствии со статьей 27 Лесного кодекса Российской Федерации. К заготовке гражданами пищевых лесных ресурсов и сбору ими лекарственных растений для собственных нужд не применяются части 1, 3 и 4 статьи 34 Лесного кодекса Российской Федерации.

На территории Иркутской области заготовка пищевых лесных ресурсов и сбор лекарственных растений гражданами для собственных нужд регламентируется Законом Иркутской области от 10.12.2007 № 119-ОЗ «О порядке заготовки пищевых лесных ресурсов и сбора лекарственных растений гражданами для собственных нужд».

На территории лесничества для заготовки древесины гражданами для собственных нужд используются следующие дачи:

Городская дача - квартала № 308, 311, 312, 310, 349, 350, 277, 278, 313, 190, 273 выдела 24, 28, 309, 163, 164, 165, 166, 167, 228;

Артемовская дача - квартала № 176, 145, 143, 147, 156, 163, 118, 158, 159, 183, 190, 192, 195, 170, 171, 172, 169;

Светловская дача - квартала № 99, 69, 198, 102, 100, 39, 225, 173, 16, 71.

К пищевым лесным ресурсам, заготовка которых осуществляется в соответствии с Лесным кодексом Российской Федерации, относятся дикорастущие плоды, ягоды, орехи, грибы, семена, березовый сок и подобные лесные ресурсы.

Запрещается осуществлять заготовку и сбор грибов и дикорастущих растений, виды которых занесены в Красную книгу Российской Федерации, Красную книгу Иркутской области, а также грибов и дикорастущих растений, которые признаются наркотическими средствами в соответствии с ФЗ от 08.01.1998 № 3-ФЗ «О наркотических средствах и психотропных веществах».

Нормативы (ежегодные допустимые объемы) и параметры использования лесов для заготовки пищевых лесных ресурсов и сбора лекарственных растений по их видам

Нормативы (ежегодные допустимые объемы) и параметры использования лесов для заготовки пищевых лесных ресурсов и сбора лекарственных растений по их видам приведены в таблице 13.

Таблица 13

Параметры использования лесов при заготовке пищевых лесных ресурсов и сборе лекарственных растений

№ п/п	Вид пищевых лесных ресурсов, лекарственных растений	Единица измерения	Ежегодный допустимый объем заготовки
1	2	3	4
Пищевые ресурсы			
1.	Орехи по видам		
	Кедровый орех	тонн	276,4*
2.	Ягоды по видам:		
	Брусника	тонн	1556,3*
	Клюква	тонн	200*
	Черника	тонн	423,2*
	Голубика	тонн	543,2*
	Смородина черная и красная	тонн	283,3*
	Жимолость	тонн	239,9*
	Малина	тонн	86,6*
Итого по ягодам		тонн	3332,5*
3.	Грибы по видам:		
	Груздь	тонн	344,4*
	Рыжик	тонн	258,3*
	Белый гриб	тонн	86,1*
	Моховик	тонн	172,2*
	Маслёнок	тонн	258,3*
	Подосиновик	тонн	172,2*
	Подберезовик	тонн	172,2*
	Опенок	тонн	86,1*
	Другие виды	тонн	172,2*
Итого по грибам		тонн	260,1*
4.	Древесные соки по видам		
	Берёзовый сок	тонн	50*
5.	Лекарственное сырье	тонн	707,5*

Примечание: * данные варьируют по годам.

Заготовка пищевых лесных ресурсов должна вестись способами, не ухудшающими состояние их зарослей. Запрещается вырывать растения с корнями, повреждать листья (вайи) и корневища.

Заготовка кедрового ореха. Леса орехово-промысловой зоны на территории Бодайбинского лесничества не выделены. Кедровые насаждения с долей кедров в составе от 30 % и выше на территории лесничества не учтены.

Организация заготовки кедрового ореха не предусматривается.

Заготовка лесных плодов и ягод. К промысловым относятся заросли ягодников, отвечающие следующим требованиям:

смородина черная – насаждения от 41 года и старше, с полнотой 0,7 и ниже типов леса: ельники приручейные, ельники травяно-болотные, пихтачи крупнотравно-папоротниковые, березняки крупнотравно-папоротниковые;

смородина красная – насаждения старше 40 лет, приручейной группы типов леса с полнотой 0,6 и ниже, редины, вырубки пихтарников крупнотравных и разнотравных типов леса в стадии возобновления;

малина – вырубки сосновые, пихтарниковые крупнотравные и разнотравные.

На территории Бодайбинского лесничества большое распространение имеют такие ягоды, как брусника и черника.

Общими требованиями для отнесения выделов с наличием ягодных растений к промысловым являются: площадь (редуцированная) не менее 0,5 га, низкая густота подлеска и наличие подроста не более 2 тыс. шт./га.

Заросли ягодников, не отвечающие критериям промысловых, относятся к резервным и учитываются отдельно. В процессе естественной динамики фитоценозов или в результате проведения специальных мероприятий эти уголья могут получить промысловое значение.

Некоторые из промысловых зарослей смородины, малины и брусники имеют высокие показатели фитомассы, поэтому могут служить основной базой для заготовки побегов и листьев в качестве лекарственного сырья.

Ягодные уголья группируются по трем показателям покрытия ягодными растениями: относительно низкое – 10–40 %, среднее – 50–70 %, высокое – 80–100 %.

Такая группировка позволит эффективно использовать трудовые и материальные ресурсы при заготовке ягод и лекарственного сырья, направляя сборщиков в первую очередь в места с наибольшей концентрацией заготавливаемой продукции.

На первом этапе промысловой оценки из учтенных площадей ягодников должны быть исключены ягодники, расположенные в зонах техногенного загрязнения. К зонам техногенного загрязнения следует относить полосы леса вдоль автодорог районного, областного и федерального значения шириной 100 м по обе стороны дороги. Другие зоны техногенного загрязнения выявляются для каждого индивидуально.

Последующие этапы промысловой оценки заключаются:

в подразделении учтенных площадей на промысловые (с урожайностью более 100 кг/га) и резервные (с неустойчивым и слабым плодоношением);

в определении эксплуатационного (хозяйственного) запаса ягод, который для прогнозных расчетов принимается равным 50 % от биологического (показатель слабо изучен);

в расчете доступности запаса по транспортным условиям.

Расчет запасов ягод в объекте осуществляется с помощью нормативных таблиц биологической урожайности («Руководство по учету и оценке

второстепенных лесных ресурсов и продуктов побочного лесопользования», ВНИИЛМ, 2003). В зависимости от проективного покрытия биологическая урожайность ягодников колеблется от 70 до 400 кг/га (таблица Б15).

Таблица Б15

Биологическая урожайность ягодников в Иркутской области (кг/га)

Наименование ягодников	Тип леса	Проективное покрытие в %									
		10	20	30	40	50	60	70	80	90	100
1	2	3	4	5	6	6	7	8	10	11	12
Брусника	Брусничный, лишайниково- брусничный,	80	110	150	190	220	260	300	330	370	400
	бруснично- разнотравный										
	Бруснично- зеленомошный, разнотравно- черничный, зеленомошный, хвощово- зеленомошный	80	110	140	180	210					
	Осоково- разнотравный, разнотравно- зеленомошный	70	110	150	200	240					
	Багульниковый, багульниково- сфагновый, мохово- болотный	80	110	140	170	200	230				
	Рододендрово- брусничный	110	160	200	200	200	180				
Черника	Разнотравно- черничный, ольховниково- черничный, брусничный	70	100	130	160	190	220	250	280	310	340
	Багульниковый, долгомошно- зеленомошный	100	140	180	200	200	190				
	Приручейниковый	60	90	120	140	170					
	Рододендрово- брусничный	70	110	150	160	140	120				
Голубика	Для всех типов леса	150	170	190	210	230	240	260	280	300	310

При промышленной заготовке ягод расстояние 3 км пешего перехода сборщика от путей транспорта до ягодного угодья считается предельным, при большем заготовка становится нерентабельной. В условиях транспортной недоступности территории, особенно для промышленной заготовки брусники и

черники, необходима организация временных баз с использованием высокопроходимых видов транспорта.

Для определения экономической возможности в заготовках ягод и проектирование их объемов в расчет принимаются следующие данные: общая среднегодовая биологическая урожайность ягод, количество сборщиков, выработку при сборе ягод и длительность периода заготовки.

Сроки заготовки и сбора

Сроки заготовки дикорастущих плодов и ягод зависят от времени наступления массового созревания урожая.

Согласно приказу Министерства лесного комплекса Иркутской области от 15.08.2016 № 12-мпр «О сроках заготовки дикорастущих плодов и ягод гражданами для собственных нужд» начало заготовки дикоросов, расположенных на землях лесного фонда Иркутской области, осуществляется в следующие сроки:

черника, голубика – с 20 июля;

брусника – с 20 августа;

клюква – с 10 сентября.

кедровый орех – с 1 сентября.

Оптимальная продолжительность периода заготовки ягод составляет: смородины черной и красной – 15 дней, брусники, клюквы и черники – от 30 до 45 дней, начиная со времени массового созревания плодов.

Заготовка грибов. Перечень съедобных грибов, разрешенных к заготовке, определяют отраслевые стандарты. Наиболее распространённые из них приведены в таблице Б16.

Таблица Б16

Наиболее распространенные виды грибов, время и места сбора

Название грибов	Время сбора	Место сбора	Местное название
1	2	3	4
Строчки	май-июнь	В сосновых лесах на вырубках, пожарищах, на песчаных почвах	
Сморчки	май-июнь	В сосновых и лиственных лесах, в кустарниках	
Белый гриб	июль-август	В сосновых, еловых, березовых лесах	Боровик, беловик, коровка
Рыжик	июль-август	В сосновых и еловых изреженных лесах	Еловик, рядка
Сыроежка	июль-август	Во всех лесах, но больше в лиственных	Говорушка, чертополох, горянка
Подберезовик	июль-август	Растет всюду, где есть береза	Черныш, колосовик, обабок
Подосиновик	июль-август	В молодых осинниках и в смешанных лесах с примесью осины	Красноголовик

Название грибов	Время сбора	Место сбора	Местное название
1	2	3	4
Масленок	июль-август	В сосняках и мелких молодых сосняках (культурах)	Масляк, чельш, желтяк
Моховик	июль-август	В сосновых борах на тощих торфянисто-песчаных почвах	
Опенок	июль-август	На пнях хвойных и лиственных пород, особенно берёзы	Осенний гриб
Лисичка	июль-август	Увлажненные места в березовых, хвойных и смешанных лесах	Лисица
Валуй	июль-август	Во всех лесах	Бычок, забалуй
Груздь	июль-август	В лиственных и смешанных лесах	Грузель, сухарь
Свинушка	июль-август	В хвойных и лиственных лесах по опушкам	
Волнушка	июль-август	В смешанных и березовых лесах	Волжанка

По пищевой и товарной ценности съедобные грибы подразделяют на четыре категории:

I – белые, грузди (настоящие и желтые), рыжики;

II – подосиновики, подберезовики, маслята, грузди, подгруздки, шампиньоны обыкновенные;

III – моховики, лисички, грузди черные, опята, белянки, валуи, волнушки, шампиньоны полевые, сыроежки, строчки, сморчки;

IV – скрипицы, горькушки, грузди перечные, шампиньоны лесные, свинушки.

Сроки массового появления грибов растянуты во времени, поэтому натуральный учет грибоносных площадей по результатам натурной инвентаризации лесного фонда необъективен.

Урожайность и запасы грибов определяются по итогам таблиц классов возраста – таблица «Распределение лесных земель по группам типов леса» и нормативной таблице Б17.

На основании таблицы и данных натурной таксации производят расчет ежегодных запасов наиболее ценных в пищевом отношении видов при низком, среднем и высоком урожаях, что дает возможность в каждом году межревизионного периода судить о реальных запасах грибов в зависимости от степени их плодоношения.

Шкала биологической урожайности грибов в основных группах типов
лесорастительных условий

Тип леса	Преобладающая порода	Сезонная урожайность, кг/га			Среднегодовая урожайность, кг/га
		плохая	средняя	хорошая	
1	2	3	4	5	6
Лишайниковый и толокнянковый	Сосна	10	25	50	25
Бруснично-зеленомошный	Сосна	12	30	60	30
Черничниковый	Сосна	16	40	80	40
Вейниково-черничниковый и орляковый	Сосна	18	45	90	45
Бруснично-зеленомошный	Береза	24	60	120	60
Черничниковый, зеленомошно-черничниковый	Береза	40	100	200	100
Бруснично-зеленомошный	Осина	20	50	100	50
Черничниковый	Осина	30	75	150	75

Критериями для ориентировочной оценки урожайности грибов (включая случаи ретроспективного анализа) по трем категориям могут служить предложения Козьякова (1981):

низкая – грибы в течение вегетационного периода встречаются единично, приемка грибов заготовительными пунктами не производится, местное население заготавливает грибы в небольшом количестве для собственных нужд;

средняя – грибы отдельных видов встречаются в большом количестве, работают заготовительные и грибоварные пункты, местное население ведет заготовку грибов для собственных нужд, продажи на рынках и сдачи на заготовительные пункты;

высокая – грибы в летне-осенний сезон встречаются повсеместно и обильно.

В расчеты не включаются лиственные молодняки до 10-летнего и ельники до 20-летнего возраста (как низкопродуктивные грибные угодья).

Для более полного использования грибных ресурсов учитываются в природе и включаются в учет не только общеизвестные съедобные грибы, но и малособираемые населением, имеющие пищевую ценность и высокую урожайность грибы (серушка, груздь черный, лисичка настоящая и др.).

Данные о величине урожаев грибов редуцируются на грибоносную площадь насаждений. Общие биологические запасы грибов определяют по валовому (суммарному) урожаю всех съедобных грибов.

Средняя урожайность грибов на 1 га грибоносной площади составляет 50 кг.

При расчетах эксплуатационных запасов учитывают потери биологического урожая на «червивость». Условно принято для всех видов грибов считать процент «червивости» равным 50 %.

Доступные и возможные для заготовок запасы грибов определяются аналогично запасам ягод.

Заготовка лекарственных растений. Комплексная система охраны и воспроизводства лекарственного сырья включает в себя следующие группы мероприятий:

исследовательские – учет запасов сырья и картирования основных зарослей и массивов важнейших видов лекарственных растений;

организационные – планирование размеров и районов заготовок в первую очередь для видов с ограниченным распространением и небольшими запасами сырья;

административные – организация заказников и ограничение сбора для редких видов лекарственного растительного сырья;

воспитательные – разъяснительная работа о значении лекарственных растений, необходимости охраны лекарственных ресурсов;

культивационные – окультивирование важнейших видов сырья;

технические – рациональное ведение заготовок, соблюдение установленных способов и сроков сбора сырья, оставление маточников и подземных частей молодых экземпляров и др.

Из 190 видов лекарственных растений нашей страны, разрешенных к использованию в научной медицине, около 65 % составляют дикорастущие, значительная часть которых произрастает в лесах. Кроме того, сотни видов лесных растений используются в народной (традиционной) медицине. При расчётах запасов лекарственного сырья рекомендуется использовать нормативы, указанные в таблицах Б18, Б19.

Таблица Б18

Запас лекарственного сырья на 1 га (в кг воздушно-сухой/сырой вес)

Вид лекарственного сырья	Проективное покрытие, в %							
	10	20	30	40	50	60	70	80
1	2	3	4	5	6	7	8	9
Брусника: надземная фитомасса	<u>360</u>	<u>720</u>	<u>1080</u>	<u>1450</u>	<u>1790</u>	<u>2170</u>	<u>3530</u>	<u>2890</u>
	770	1540	2300	3080	3800	4620	5390	6160
листья	<u>330</u>	<u>500</u>	<u>750</u>	<u>1000</u>	<u>1240</u>	<u>1500</u>	<u>1750</u>	<u>1990</u>
	530	1060	1590	2130	2620	3190	3720	4250
Толокнянка: надземная фитомасса	<u>740</u>	<u>1480</u>	<u>2210</u>	<u>2960</u>	<u>3570</u>	<u>4180</u>	<u>4790</u>	<u>6400</u>
	1480	2950	4430	5920	7150	8360	9580	10800
листья	<u>520</u>	<u>1040</u>	<u>1550</u>	<u>2070</u>	<u>2500</u>	<u>2930</u>	<u>3350</u>	<u>3780</u>
	1040	2070	3100	4140	5000	5850	6700	7560
Черника: листья	<u>50</u>	<u>100</u>	<u>150</u>	<u>190</u>	<u>240</u>	<u>290</u>	<u>340</u>	<u>390</u>
	120	240	360	480	600	720	840	970

Таблица Б19

Ориентировочный процент выхода воздушно-сухого сырья из свежесобранных лекарственных растений

№ п/п	Название растения	Вид сырья	Выход воздушно-сухого сырья, %			
			экспериментальные данные	справочник по заготовкам, 1985 г.	другие литературные данные	
1	2	3	4	5	6	
1.	Аир обыкновенный	Корневища	38 ± 1	30	25	30
2.	Багульник болотный	Трава		32-26		
3.	Береза повислая (береза белая)	Почки		40	30.3	
4.	Бессмертник песчаный	Соцветия	46 ± 2	25-30	23-25	33
5.	Боярышник	Цветки		18-20		
6.	Боярышник	Плоды		25		
7.	Брусника	Листья	56 ± 1	45		45
8.	Валериана лекарственная	Корневища с корнями	35 ± 3	25	22-36	25
9.	Калина обыкновенная	Кора		40		
10.	Кровохлебка лекарственная	Корневища с корнями		25		
11.	Крушина ломкая	Кора		40	37	
12.	Малина обыкновенная	Плоды		16-18	20	
13.	Мать-и-мачеха	Листья	18 ± 1	15	19-20	15
14.	Можжевельник обыкновенный	Шишко-ягоды		30		
15.	Пижма обыкновенная	Соцветия		25		
16.	Плаун булавовидный (и др. виды)	Споры		6-7		
17.	Подорожник большой	Листья	20 ± 1		22-23	15
18.	Полынь горькая	Трава		22		
19.	Полынь горькая	Листья		24-25		
20.	Пустырник сердцелистный	Трава		25		
21.	Рябина обыкновенная	Плоды		-		
22.	Смородина черная	Плоды		18-20		
23.	Сосна обыкновенная	Почки		40		
24.	Тимьян ползучий (чабрец)	Трава		25-30		
25.	Сушеница топяная	Трава		23-25		
26.	Толокнянка обыкновенная	Листья	60 ± 3	50		50

№ п/п	Название растения	Вид сырья	Выход воздушно-сухого сырья, %		
			экспериментальные данные	справочник по заготовкам, 1985 г.	другие литературные данные
1	2	3	4	5	6
27.	Тысячелистник обыкновенный	Трава		22	
28.	Хвощ полевой	Трава		25	
29.	Черёда трехраздельная	Трава	19 ± 1	15	25 15
30.	Черемуха обыкновенная	Плоды		42-45	
31.	Черника обыкновенная	Плоды	16 ± 1	13	15-18,3 13
32.	Чистотел большой	Трава		23-25	
33.	Шиповник майский (и др. высоковитаминные виды)	Плоды	46 ± 2	32-35	32-35 32
34.	Шиповник собачий (и др. низковитаминные виды)	Плоды	58 ± 3	32-35	

Заготовка лекарственных растений допускается в объемах, обеспечивающих своевременное восстановление растений и воспроизводство запасов сырья.

Повторный сбор сырья лекарственных растений в одной и той же заросли (уголье) допускается только после полного восстановления запасов сырья конкретного вида растения.

При отсутствии данных о сроках ведения повторных заготовок сырья для какого-либо вида лекарственного растения рекомендуется руководствоваться следующим:

заготовка соцветий и надземных органов («травы») однолетних растений проводится на одной заросли один раз в 2 года;

надземных органов («травы») многолетних растений – один раз в течение 4-6 лет;

подземных органов большинства видов лекарственных растений – не чаще одного раза в 15-20 лет.

При заготовке древесных соков - нормативы количества высверливаемых каналов в зависимости от диаметра ствола деревьев и класса бонитета насаждения; при заготовке папоротника-орляка - параметры куста (высота, возраст)

Заготовка березового сока. Более или менее устойчивых сроков начала и окончания соковыделения у берез нет, они зависят от сочетания многих факторов, поэтому фазу начала соковыделения устанавливают, прокалывая пилком кору с захватом древесины на глубину 1-1,5 см. День появления из проколов первых капель сока открывает фазу соковыделения. Началом соковыделения считается тот день, когда в эту фазу вступит не менее 10% экземпляров, массовое сокодвигание – при 50 %.

Окончанием сокодвигения считается день, когда выход сока прекращается примерно у 50 % деревьев. Признаки начала брожения – помутнение сока, появление белого налета в каналах и на приспособлениях для сбора сока. Биологическая продолжительность сокодвигения колеблется от 27 до 35 дней, а период подсочки для использования сока в хозяйственных целях – от начала соковыделения до начала брожения – в среднем 15–20 дней.

Заготовка березового сока допускается на участках спелого леса не ранее чем за 5 лет до рубки.

Заготовка березового сока осуществляется способом подсочки в насаждениях, где проводятся выборочные рубки, разрешается с деревьев, намеченных в рубку.

Для подсочки подбираются участки здорового леса I–III классов бонитета с полнотой не менее 0,4 и количеством деревьев на одном гектаре не менее 200 штук. В подсочку назначают деревья диаметром на высоте груди 20 см и более.

Сверление канала производят на высоте 20–35 см от корневой шейки дерева.

В тех случаях, когда на дереве делается два и более подсочных отверстия, они располагаются на одной стороне ствола на расстоянии 8–15 см одно от другого с тем расчетом, чтобы сок стекал в один приемник.

При определении нормы нагрузки дерева, то есть количества высверливаемых в нем каналов, рекомендуется руководствоваться следующими показателями (таблица Б20).

Таблица Б20

Нормативы количества высверливаемых каналов при заготовке березового сока

Диаметр дерева на высоте груди, см	Количество каналов при подсочке, шт.	Примечание
1	2	3
20–22	1	За год до рубки разрешается подсочка деревьев с диаметром 16 см при следующих нормах нагрузки: 16–20 см – 1 канал 21–24 см – 2 канала 25 см и более – 3 канала
23–27	2	
28 – 32	3	
33 и более	3	

После окончания сезона подсочки отверстия должны быть промазаны живичной пастой или закрыты деревянной пробкой и замазаны варом, садовой замазкой или глиной с известью для предупреждения заболевания деревьев.

В последующие годы каналы сверлят на уровне каналов первого года подсочки с интервалом 10 см в ту или другую сторону по окружности ствола дерева.

Заготовка березового сока должна производиться способами, обеспечивающими сохранение технических свойств древесины.

Заготовка папоротника-орляка. Съедобным побегом папоротника орляка считается целый, не поврежденный побег (вайи), на верхушке которого должно быть не более трех нераспустившихся листков - так называемый «тройничок».

Заготовка сырья папоротника орляка ведется на одном участке в течение 3-4 лет. Затем следует перерыв для восстановления заросли: при одноразовом (за сезон) сборе сырья – 2-3 года, двухразовом – 3-4 года.

Оптимальная высота побегов папоротника-орляка, пригодных к сбору, - от 20-25 см до 30-40 см в зависимости от района заготовки и условий произрастания.

Побеги обламывают у самого основания.

Запрещается вырывать растения с корнями, повреждать листья (вайи) и корневища папоротника.

В таблице Б21 приведена средняя продуктивность одного гектара орляковых ценозов.

Таблица Б21

Средняя продуктивность 1 га орляковых ценозов

Показатели	Густота стояния вай				
	очень густое	густое	среднее	редкое	очень редкое
1	2	3	4	5	6
Число вай, тыс.шт.	161-200	121-160	81-120	41-80	1-40
Число вай основного слоя, тыс.шт.	81-100	61-80	41-60	21-40	0,5-20
Фитомасса взрослых вай, кг	8500	6600	4700	2800	900
Фитомасса побегов, кг	1350	1000	750	450	150
Фитомасса побегов основного слоя, кг	950	700	520	310	100
Биологический урожай, кг	890	660	490	290	100
Эксплуатационный урожай, кг	620	460	340	200	60
Расчетный размер пользования, кг	310	270	200	120	30

Примечания:

1. Фитомасса побегов – масса в момент созревания урожая.
2. Биологический урожай – масса продукта, произведенного за сезон.
3. Эксплуатационный урожай – масса продукта в промышленном слое (составляет 70 % биологического урожая).
4. Расчетный размер пользования – размер допустимого ежегодного пользования.

Сроки использования лесов для заготовки пищевых лесных ресурсов и сбора лекарственных растений

В соответствии с частью 3 статьи 72 Лесного кодекса Российской Федерации договор аренды лесного участка, находящегося в государственной или муниципальной собственности, заключается на срок от десяти до сорока девяти лет.

Граждане имеют право свободно и бесплатно пребывать в лесах и для собственных нужд осуществлять заготовку пищевых лесных ресурсов и сбор лекарственных растений.

5. Нормативы, параметры и сроки использования лесов для осуществления видов деятельности в сфере охотничьего хозяйства

Использование лесов для осуществления видов деятельности в сфере охотничьего хозяйства осуществляется на основании охотхозяйственных соглашений с предоставлением или без предоставления лесных участков (часть 1 статьи 36 Лесного кодекса Российской Федерации).

Использование лесов для осуществления видов деятельности в сфере охотничьего хозяйства без предоставления лесных участков допускается в случае, если осуществление указанных видов деятельности не влечёт за собой проведение рубок лесных насаждений или создание объектов охотничьей инфраструктуры (часть 2 статьи 36 Лесного кодекса Российской Федерации).

Для осуществления видов деятельности в сфере охотничьего хозяйства лесные участки, находящегося в государственной или муниципальной собственности, предоставляются юридическим лицам, индивидуальным предпринимателям в соответствии со статьей 9 Лесного кодекса Российской Федерации.

На лесных участках, предоставленных для осуществления видов деятельности в сфере охотничьего хозяйства, допускается создание объектов охотничьей инфраструктуры, являющихся некапитальными строениями, сооружениями, в том числе ограждений (часть 4 статьи 36 Лесного кодекса Российской Федерации).

Правила использования лесов для осуществления видов деятельности в сфере охотничьего хозяйства и перечень случаев использования лесов в указанных целях без предоставления лесных участков устанавливаются уполномоченным федеральным органом исполнительной власти (часть 5 статьи 36 Лесного кодекса Российской Федерации).

Договор аренды лесного участка, находящегося в государственной или муниципальной собственности, в случаях, предусмотренных статьей 36 Лесного кодекса Российской Федерации, заключается на срок, не превышающий срок действия, соответствующего охотхозяйственного соглашения.

Осуществление видов деятельности в сфере охотничьего хозяйства осуществляется в соответствии с:

Федеральным законом от 24.04.1995 № 52-ФЗ «О животном мире»;

Федеральным законом от 24.07.2009 № 209-ФЗ «Об охоте и о сохранении охотничьих ресурсов, и о внесении изменений в отдельные законодательные акты Российской Федерации»;

приказом Минприроды России от 24.07.2020 № 477 «Об утверждении Правил охоты»;

приказом Минприроды России от 17.03.2025 № 106 «Об утверждении видов и состава биотехнических мероприятий, а также порядка их проведения в целях сохранения охотничьих ресурсов»;

приказом Минприроды России от 08.12.2011 № 948 «Об утверждении Методики исчисления размера вреда, причиненного охотничьим ресурсам»;

приказом Минприроды России от 29.09.2023 № 633 «О внесении изменений в нормативы допустимого изъятия охотничьих ресурсов, утвержденные приказом Министерства природных ресурсов и экологии Российской Федерации от 27 января 2022 г. № 49»;

Законом Иркутской области от 18.06.2010 № 46-ОЗ «Об отдельных вопросах в сфере охоты, сохранения охотничьих ресурсов и среды их обитания в Иркутской области».

Сведения об охотпользователях в Бодайбинском районе Иркутской области по состоянию на 01.01.2025 предоставлены в таблице Б22.

Сведения об охотпользователях

№№ п/п	Наименование охотпользователя	Почтовый адрес, номер контактного телефона (при наличии), адрес электронной почты (при наличии)	Площадь закрепленных охотничьих угодий, тыс. га	Сведения об охотничьих угодьях, закрепленных на основании охотхозяйственных соглашений			Сведения об охотничьих угодьях, предоставленных на основании долгосрочных лицензий на пользование животным миром (указываются сведения об охотничьих угодьях, в отношении которых охотхозяйственные соглашения не заключены)			
				серия, номер	дата заключения	срок действия, лет	площадь охотничьего угодья, тыс. га	серия, номер	дата	срок действия
1	2	3	4	5	6	7	8	9	10	11
1.	Закрытое акционерное общество «Бодайбинский зверопромхоз» Центросоюза Российской Федерации	666904, г. Бодайбо Иркутской области, ул. Лыткинская, д. 7, тел. (839561) 5-18-88, LeskovEV@autlook.com	8592,02	№ 97	26.07.2019	49				

В таблицах Б22-1, Б22-2 приведен видовой состав охотничьих ресурсов и показатели их плотности населения в Бодайбинском, Мамско-Чуйском районах Иркутской области в 2021-2025 годах (данные зимнего маршрутного учета и других специальных методов учета).

Видовой состав охотничьих ресурсов и показатели их плотности населения в Бодайбинском районе Иркутской области в 2021-2025 годах (данные зимнего маршрутного учета и других специальных методов учета)

№ п/п	Виды охотничье-промысловых животных	Плотность населения объектов животного мира, отнесённых к объектам охоты (особей/1000 га)				
		2021 год	2022 год	2023 год	2024 год	2025 год
1	2	3	4	5	6	7
1.	Лось	0,51	0,61	0,51	0,35	0,37
2.	Благородный олень	0,63	0,67	0,63	0,45	0,47
3.	Кабарга	1,57	1,71	1,74	1,89	1,86
4.	Дикий северный олень	1,11	1,17	1,04	1,04	0,95
5.	Соболь	2,73	2,87	2,73	3,11	3,06
6.	Белка	6,71	7,02	5,85	4,27	4,79
7.	Волк	0,04	0,03	0,04	0,06	0,05
8.	Горностай	0,65	0,78	0,65	0,35	0,32
9.	Зяц-беляк	1,72	1,53	1,31	1,29	1,41
10.	Колонок	0	0	0	0	0
11.	Росомаха	0,02	0,02	0,02	0,02	0,02
12.	Рысь	0,02	0,02	0,03	0,02	0,03
13.	Лисица	0,10	0,11	0,08	0,07	0,10
14.	Глухари	3,76	2,55	2,48	2,63	1,76
15.	Белая куропатка	11,59	11,38	5,94	0	1,22
16.	Рябчик	10,44	13,45	6,73	1,55	1,37
17.	Тетерев	0	0	0	0	0
18.	Медведь бурый	0,30	0,33	0,21	0,21	0,23
19.	Норка	0,35	0,58	0,44	0,55	0,56
20.	Выдра*	0,11	0,16	0,09	0,06	0,10
21.	Ондатра	0	0	0	0	0

*- вид внесён в Красную книгу Иркутской области.

Видовой состав охотничьих ресурсов и показатели их плотности населения в Мамско-Чуйском районе Иркутской области в 2021-2025 годах (данные зимнего маршрутного учета и других специальных методов учета)

№ п.п.	Виды охотничьих ресурсов	Плотность населения охотничьих ресурсов (особей/1000 га)				
		2021 год	2022 год	2023 год	2024 год	2025 год
1.	Лось	0,32	0,38	0,39	0,33	0,21
2.	Благородный олень	0,53	0,46	0,41	0,30	0,25
3.	Кабарга	1,06	1,17	0	0,84	0,19
4.	Дикий северный олень	0,45	0,49	0,46	0,36	0,31
5.	Соболь	3,77	4,65	4,18	3,67	4,09
6.	Белка	2,56	1,71	1,61	1,12	1,05
7.	Волк	0,08	0,01	0,06	0,06	0,02
8.	Горноста́й	0,35	0,30	0,37	0,42	0,29
9.	Заяц-беляк	1,99	1,24	1,81	0,77	0,98
10.	Колонок	0	0	0	0	0
11.	Росомаха	0,02	0,005	0	0	0
12.	Рысь	0	0	0	0	0
13.	Лисица	0,13	0,07	0,10	0,11	0,04
14.	Глухари	1,67	0,61	0,28	0,22	0,26
15.	Белая куропатка	4,71	1,56	1,59	0,85	1,19
16.	Рябчик	25,85	7,17	0,31	4,03	1,80
17.	Тетерев	0	0	0	0	0
18.	Медведь бурый	0,34	0,30	0,34	0,28	0,28
19.	Норка	0,14	0,06	0,08	0,09	0,08
20.	Выдра*	0,03	0,03	0,03	0,03	0,03
21.	Ондатра	0	0	0	0	0

* Вид занесен в Красную книгу Иркутской области

Кроме видов, указанных в таблице Б22-1, из объектов животного мира, отнесённых к объектам охоты, на территории Бодайбинского района встречаются азиатский бурундук, ласка, летяга.

Из объектов животного мира, не отнесенных к объектам охоты, на данной территории обитает несколько видов мышевидные грызунов и насекомоядных, а также, черная ворона, ворон, сойка, сорока, кедровка, кукушка.

Из хищных птиц обычен черный коршун, встречаются полевой лунь, тетеревиный, перепелятник, зимняк (пролет), обыкновенный канюк, чеглок.

Из сов возможна встреча ястребиной совы, мохноногого сыча, длиннохвостой неясыти, бородатой неясыти, белой совы (пролет, зимовка).

Из объектов животного мира, занесенных в Красные книги Российской Федерации** и в Красную книгу Иркутской области*, подлежащих особой охране, в пределах данной территории возможны редкие встречи: черного аиста** (редкий гнездящийся вид Патомского нагорья), беркута**, сапсана**, филина**.

К охотничьим ресурсам, в отношении которых осуществляется промысловая охота, относятся: лось, косуля, благородный олень, дикий северный олень, кабарга, кабан, бурый медведь, соболь, норка, ондатра, белка, волк, рысь, лисица, россомаха, горностай, колонок, заяц-беляк, рябчик, глухарь, тетерев, белая куропатка, утки.

Информация об охотпользователях, границах и площадях, закрепленных и общедоступных охотничьих угодий, отражена в схеме размещения, использования и охраны охотничьих угодий на территории Иркутской области, утвержденной указом Губернатора Иркутской области от 04.02.2019 года № 22-уг.

Схемой территориального планирования Иркутской области, утвержденной постановлением Правительства Иркутской области от 02.11.2012 № 607-пш, зарезервированы участки под планируемые особо охраняемые природные территории регионального значения.

Перечень мест традиционного проживания и традиционной хозяйственной деятельности коренных малочисленных народов Российской Федерации и перечень видов традиционной хозяйственной деятельности коренных малочисленных народов Российской Федерации, указан в распоряжении Правительства Российской Федерации от 08.05.2009 № 631-р.

Из объектов животного мира, не отнесенных к объектам охоты, на территории Мамско-Чуйского района обитает несколько видов мышевидных грызунов и насекомоядных, а также, черная ворона, ворон, сойка, сорока, кедровка, кукушка.

Из хищных птиц обычны черный коршун, встречаются полевой лунь, тетеревиный, перепелятник, зимняк (пролет), обыкновенный канюк, чеглок.

Из сов возможна встреча ястребиной совы, мохноногого сыча, длиннохвостой неясыти, бородатой неясыти, белой совы (пролет, зимовка).

Из видов позвоночных животных, занесенных в Красные книги Российской Федерации** и Иркутской области*, подлежащих особой охране, в пределах данной территории могут быть встречены черный аист**, скопа**, беркут**, орлан-белохвост**, сапсан**, серый журавль*, филин**, выдра*.

К охотничьим ресурсам, в отношении которых осуществляется промысловая охота, относятся: лось, косуля, благородный олень, дикий северный олень, кабарга, кабан, бурый медведь, соболь, норка, ондатра, белка, волк, рысь, лисица, россомаха, горностай, колонок, заяц-беляк, рябчик, глухарь, тетерев, белая куропатка, утки.

Учитывая отсутствие нормативно-правовых актов федеральных органов исполнительной власти, уполномоченных в области лесных отношений, устанавливающих границы особо защитных участков лесов на территории Иркутской области, сведения о глухариних токах не приводятся.

Местоположение глухариних токов будет определяться в процессе лесоустроительных работ, согласно Лесоустроительной инструкции.

Следует отметить, что на территории Иркутской области в целом сезонные межрегиональные миграции наиболее выражены только у северного оленя, в меньшей степени - у благородного оленя, косули и лося.

Лось, в силу его экологических особенностей, в меньшей степени зависим от глубины снегового покрова, поэтому ярко выраженные миграции у этого зверя не отмечаются, а, как правило, наблюдаются подвижки из летних биотопов в зимние (поймы рек с неглубоким снегом, гари и вырубки).

Согласно Закону Иркутской области от 18.06.2010 № 46-ОЗ «Об отдельных вопросах в сфере охоты, сохранения охотничьих ресурсов и среды их обитания в Иркутской области», охотпользователь имеет право:

добывать и организовывать добычу охотничьих ресурсов, предоставленных ему в пользование в соответствии с охотхозяйственным соглашением;

перерабатывать продукцию, полученную в процессе охоты, и производить изделия из этой продукции, осуществлять их реализацию;

заключать договоры об оказании услуг в сфере охотничьего хозяйства с физическими лицами, юридическими лицами и индивидуальными предпринимателями;

предоставлять услуги, связанные с охотой и ведением охотничьего хозяйства, использованием охотничьей инфраструктуры в закрепленных охотничьих угодьях;

представлять заявки в уполномоченный орган исполнительной власти области для определения квоты добычи охотничьих ресурсов в отношении закрепленного охотничьего угодья;

выдавать разрешения на добычу охотничьих ресурсов в пределах установленных квот, норм добычи и пропускной способности, закрепленных за охотпользователем охотничьих угодий;

воздействовать на охотничьи угодья с целью улучшения состояния охотничьих ресурсов по согласованию с собственниками земельных участков, землевладельцами, землепользователями, владельцами лесного фонда и уполномоченным органом исполнительной власти области;

осуществлять производственный охотничий контроль в закрепленных за ним охотничьих угодьях, в том числе проверять документы, удостоверяющие право на охоту, у охотника, заключившего с охотпользователем договор об оказании услуг в сфере охотничьего хозяйства;

составлять и направлять сообщения в уполномоченный орган исполнительной власти области об административных правонарушениях в сфере охоты и ведения охотничьего хозяйства;

создавать и поддерживать в закрепленных охотничьих угодьях охотничью инфраструктуру, вести подсобное хозяйство, связанное с охотой и ведением охотничьего хозяйства;

обжаловать в судебном порядке решение об установлении квоты добычи охотничьих ресурсов в закрепленном охотничьем угодье;

осуществлять иные права, предусмотренные федеральными законами, законами области и охотхозяйственными соглашениями.

Охотпользователь обязан:

соблюдать условия охотхозяйственного соглашения;
осуществлять деятельность по сохранению и использованию охотничьих ресурсов и среды их обитания;
не допускать разрушения или ухудшения качества охотничьих угодий;
оказывать помощь органам государственной власти области, в том числе должностным лицам уполномоченного органа исполнительной власти области, в осуществлении охраны охотничьих ресурсов;
применять гуманные способы и орудия охоты, не нарушающие целостности естественных сообществ;
осуществлять учет и оценку состояния охотничьих ресурсов и среды их обитания, а также осуществлять учет добытых охотничьих ресурсов;
организовывать и проводить мероприятия по сохранению охотничьих ресурсов и среды их обитания и созданию охотничьей инфраструктуры;
не допускать нарушений прав других природопользователей;
осуществлять иные обязанности, предусмотренные федеральными законами, законами области и охотхозяйственными соглашениями.

При разработке мероприятий по охране объектов животного мира следует руководствоваться следующими законодательными и нормативными правовыми актами:

Лесным кодексом Российской Федерации;
статьями 49, 60, 77, 78 ФЗ от 10.01.2002 № 7-ФЗ «Об охране окружающей среды»;

статьями 22, 24, 28 ФЗ от 24.04.1995 № 52-ФЗ «О животном мире»;
статьей 51 ФЗ от 24.07.2009 № 209-ФЗ «Об охоте и о сохранении охотничьих ресурсов, и о внесении изменений в отдельные законодательные акты Российской Федерации»;

указом Губернатора Иркутской области от 28.12.2023 № 433-уг «О внесении изменения в лесной план Иркутской области на 2019-2028 годы» (раздел 3.6 «Информация о потенциале лесов для осуществления видов деятельности в сфере охотничьего хозяйства»);

приказом Рослесхоза от 16.11.2021 № 864 «Об утверждении Составы проекта освоения лесов, порядка его разработки и внесения в него изменений, требований к формату проекта освоения лесов в форме электронного документа»;

приказом Минприроды России от 08.12.2011 № 948 (Методика исчисления размера вреда, причиненного охотничьим ресурсам);

приказом Минприроды России от 28.04.2008 № 107 (Методика исчисления размера вреда, причиненного объектам животного мира, занесенным в Красную книгу Российской Федерации, а также иным объектам животного мира, не относящимся к объектам охоты и рыболовства и среде их обитания);

требованиями по предотвращению гибели объектов животного мира, за исключением объектов животного мира, находящихся на ООПТ федерального значения, при осуществлении производственных процессов, а также при эксплуатации транспортных магистралей, трубопроводов, линий связи и электропередачи на территории Иркутской области, утвержденными постановлением Правительства Иркутской области от 23.07.2014 № 360-пш.

требованиями по предотвращению гибели объектов животного мира при осуществлении производственных процессов, а также при эксплуатации транспортных магистралей, трубопроводов и линий связи и электропередачи, утвержденными постановлением Правительства Российской Федерации от 31.05.2025 № 813.

В качестве мероприятий, направленных на охрану объектов животного мира и среду их обитания могут служить следующие:

исключение из плана рубок участков охотничьих угодий, где находятся места размножения (глухариные тока, места отела копытных), места нагула, отдыха и пути миграции диких животных, а также участки их сезонной концентрации в период вскармливания молодняка или в период зимовки, и пр.;

запрет на движение транспортных средств вне технологических дорог, установленных проектом освоения лесов;

запрет на содержание собак в вахтовых поселках или на лесозаготовительных участках;

исключение фактов нахождения работников-арендаторов лесных участков в охотничьих угодьях с огнестрельным охотничьим оружием и орудиями лова без разрешительных документов на право охоты;

хранение и складирование ГСМ только в специально оборудованных для этого местах (на площадках), гарантирующих предотвращение заболеваний и гибели объектов животного мира, ухудшения среды их обитания;

запрет на выжигание растительности в границах арендованных участков;

запрет на складирование отходов производства, бытовых и пищевых отходов на лесных участках, предоставленных в аренду.

Сроки добывания охотничье-промысловых животных установлены приказом Минприроды России от 24.07.2020 № 477 «Об утверждении Правил охоты».

Исполнительный орган государственной власти, осуществляющий функции по управлению в сфере охраны и использования объектов животного мира, в том числе в сфере охоты, сохранения охотничьих ресурсов и среды их обитания в Иркутской области по согласованию с Министерством природных ресурсов Российской Федерации вправе осуществить корректировку сроков добывания объектов животного мира в пределах 2 недель раньше или 2 недель позже сроков, установленных Правительством Российской Федерации.

Нормы допустимой добычи охотничьих ресурсов на одного охотника в охотничьих угодьях Иркутской области, за исключением особо охраняемых природных территорий федерального значения, при осуществлении любительской, спортивной и промысловой охоты утверждаются исполнительным органом государственной власти, осуществляющим функции по управлению в сфере охраны и использования объектов животного мира, в том числе в сфере охоты, сохранения охотничьих ресурсов и среды их обитания в Иркутской области ежегодно.

Лимиты добычи охотничьих ресурсов и квоты их добычи на территории Иркутской области, за исключением лимитов и квот добычи охотничьих

ресурсов, находящимся на особо охраняемых природных территориях федерального значения, утверждаются Губернатором Иркутской области.

Перечень и нормы проведения биотехнических мероприятий

Виды и состав биотехнических мероприятий, а также порядок их проведения в целях сохранения охотничьих ресурсов утверждены приказом Минприроды России от 17.03.2025 № 106.

К биотехническим мероприятиям относятся меры по поддержанию и увеличению численности охотничьих ресурсов.

В охотничьих угодьях проводятся следующие виды биотехнических мероприятий:

а) предотвращение гибели охотничьих ресурсов:

предотвращение незаконной добычи охотничьих ресурсов, а также разрушения и уничтожения среды их обитания;

изъятие хищных животных (за исключением объектов животного мира, отнесенных к охотничьим ресурсам, а также млекопитающих и птиц, занесенных в Красную книгу Российской Федерации и (или) в красные книги субъектов Российской Федерации), влияющих на сокращение численности охотничьих ресурсов;

предотвращение гибели охотничьих ресурсов при эксплуатации транспортных средств и осуществлении производственных процессов;

создание в охотничьих угодьях зон охраны охотничьих ресурсов;

б) подкормка охотничьих ресурсов и улучшение кормовых условий среды их обитания:

выкладка кормов;

создание искусственных водопоев;

создание сооружений для выкладки кормов;

устройство кормовых полей;

в) улучшение условий защиты и естественного воспроизводства охотничьих ресурсов:

создание защитных посадок растений;

устройство искусственных мест размножения, жилищ, укрытий охотничьих ресурсов;

создание искусственных водоемов;

г) расселение охотничьих ресурсов:

акклиматизация и реакклиматизация охотничьих ресурсов;

расселение охотничьих ресурсов;

размещение охотничьих ресурсов в среде их обитания, выращенных в полувольных условиях и искусственно созданной среде обитания.

Биотехнические мероприятия проводятся в охотничьих угодьях, которые используются юридическими лицами, индивидуальными предпринимателями на основаниях, предусмотренных Федеральным законом № 209-ФЗ (далее - закрепленные охотничьи угодья), и в охотничьих угодьях, в которых физические лица имеют право свободно пребывать в целях охоты.

Проведение биотехнических мероприятий в закрепленных охотничьих угодьях обеспечивается юридическими лицами и индивидуальными предпринимателями, заключившими охотхозяйственные соглашения.

Проведение биотехнических мероприятий в закрепленных охотничьих угодьях осуществляется в течение календарного года в объеме и составе, определяемых юридическими лицами и индивидуальными предпринимателями, заключившими охотхозяйственные соглашения.

Нормативы объемов биотехнических мероприятий в общедоступных охотничьих угодьях определены Схемой размещения, использования и охраны охотничьих угодий на территории Иркутской области, утвержденной Указом Губернатора Иркутской области от 04.02.2019 № 22-уг».

В таблице Б23 приведены виды мероприятий биотехнического характера, необходимые для ведения охотничьего хозяйства.

Таблица Б23

Рекомендуемые виды биотехнических мероприятий

№ п/п	Виды мероприятий	Ед. изм.	Ежегодный объем мероприятий
1	2	3	4
1.	Устройство солонцов:		-
	для лося	шт.	
	для зайцев	шт.	
2.	Устройство галечников и порхалищ	шт.	
3.	Подрубка осины, ивы	м ³	
4.	Устройство подкормочных площадок	шт.	

Перечень разрешенных для размещения объектов охотничьей инфраструктуры

На лесных участках, предоставленных для осуществления видов деятельности в сфере охотничьего хозяйства, допускается создание охотничьей инфраструктуры, являющихся временными постройками, в том числе ограждений в соответствии с ФЗ от 24.07.2009 № 209-ФЗ «Об охоте и о сохранении охотничьих ресурсов, и о внесении изменений в отдельные законодательные акты Российской Федерации».

В соответствии со статьей 53 ФЗ «Об охоте и о сохранении охотничьих ресурсов, и о внесении изменений в отдельные законодательные акты Российской Федерации» распоряжением Правительства Российской Федерации от 11.07.2017 № 1469-р утвержден Перечень объектов, относящихся к охотничьей инфраструктуре.

В состав объектов, относящихся к охотничьей инфраструктуре, включены: вольер, питомник диких животных, ограждения для содержания и разведения охотничьих ресурсов в полувольных условиях и искусственно созданной среде обитания;

егерский кордон;
охотничья база.

Содержание охотничьей инфраструктуры в закрепленных охотничьих угодьях обеспечивается юридическими лицами и индивидуальными предпринимателями, заключившими охотхозяйственные соглашения.

6. Нормативы, параметры и сроки использования лесов для ведения сельского хозяйства

В соответствии со статьей 38 Лесного кодекса Российской Федерации леса могут использоваться для ведения сельского хозяйства (сенокосения, выпаса сельскохозяйственных животных, пчеловодства, северного оленеводства, пантового оленеводства, товарной аквакультуры (товарного рыбоводства), выращивания сельскохозяйственных культур и иной сельскохозяйственной деятельности) с предоставлением или без предоставления лесного участка, установлением или установления сервитута, публичного сервитута.

На лесных участках, предоставленных для ведения сельского хозяйства, допускаются размещение ульев и пасек, возведение изгородей, навесов и других некапитальных строений, сооружений, предназначенных в том числе для осуществления товарной аквакультуры (товарного рыбоводства).

Использование лесов для ведения сельского хозяйства осуществляется в соответствии с приказом Минприроды России от 02.07.2020 № 408, с учетом Водного кодекса Российской Федерации, Лесного кодекса Российской Федерации, ФЗ от 01.05.1999 № 94-ФЗ «Об охране озера Байкал», Постановления Правительства Российской Федерации от 31.12.2020 № 2399 «Об утверждении перечня видов деятельности, запрещенных в центральной экологической зоне Байкальской природной территории.

В Правилах использования лесов для ведения сельского хозяйства и перечня случаев использования лесов для ведения сельского хозяйства без предоставления лесного участка, с установлением или без установления сервитута, публичного сервитута содержатся общие положения, распространяющие свое действие на любое использование лесов для ведения сельского хозяйства, и специальные требования, определяющие особенности осуществления в лесах отдельных видов сельскохозяйственной деятельности.

Ведение сельского хозяйства запрещается:

в лесах, расположенных в водоохраных зонах, за исключением сенокосения и пчеловодства;

в лесах, расположенных в лесопарковых зонах;

в лесах, расположенных в зеленых зонах, за исключением сенокосения и пчеловодства (без взведения изгородей в указанных целях);

в городских лесах;

на заповедных лесных участках;

на ОЗУ лесов, за исключением сенокосения и пчеловодства (кроме заповедных лесных участков).

В границах прибрежных защитных полос запрещается распашка земель,

выпас сельскохозяйственных животных и организация для них летних лагерей, ванн.

Запрещается использовать земли лесного фонда, занятые лесными культурами, естественными молодняками ценных древесных пород, селекционно-лесосеменных, сосновых, елово-пихтовых, ивовых, ореховых плантаций, с проектируемыми мероприятиями по содействию естественному лесовосстановлению и лесовосстановлению хвойными породами, с легкоразмываемыми и развеваемыми почвами.

Граждане, юридические лица осуществляют использование лесов для ведения сельского хозяйства на основании договоров аренды лесных участков.

Для использования лесов гражданами в целях осуществления сельскохозяйственной деятельности (в том числе пчеловодства) для собственных нужд лесные участки предоставляются в безвозмездное пользование или устанавливается сервитут в соответствии со статьей 9 Лесного кодекса Российской Федерации.

Невыполнение гражданами, юридическими лицами, осуществляющими использование лесов, лесохозяйственного регламента и проекта освоения лесов является основанием для досрочного расторжения договоров аренды лесного участка, а также принудительного прекращения права постоянного (бессрочного) пользования лесным участком или безвозмездного пользования лесным участком, сервитута, публичного сервитута.

Сведения о площадях лесных участков, на которых возможно сенокосение, выпас сельскохозяйственных животных, пчеловодство, северное оленеводство, мараловодство, выращивание сельскохозяйственных культур и иной сельскохозяйственной деятельности, рыбоводство, а также соответствующие нормативы (допустимые объемы)

Использование лесов для сенокосения. Для сенокосения должны использоваться земли, предназначенные для лесовосстановления (вырубки, гари, редины, пустоши, прогалины и другие), до проведения на них лесовосстановления.

В необходимых случаях для сенокосения могут использоваться пригодные для этой цели участки малоценных лесных насаждений, не планируемые под реконструкцию лесных насаждений.

Использование лесов для выпаса сельскохозяйственных животных. Для выпаса сельскохозяйственных животных должны использоваться нелесные земли, а также земли, предназначенные для лесовосстановления (вырубки, гари, редины, пустоши, прогалины и другие), до проведения на них лесовосстановления.

Выпас сельскохозяйственных животных не допускается на землях: занятых лесными культурами, естественными молодняками ценных древесных пород, насаждениями с развитым жизнеспособным подростом; селекционно-лесосеменных, сосновых, елово-пихтовых, ивовых, твердолиственных, орехоплодных плантаций;

с проектируемыми мероприятиями по содействию естественному лесовосстановлению и лесовосстановлению хвойными и твердолиственными породами;

с легкоразмываемыми и развеиваемыми почвами.

Владельцы сельскохозяйственных животных должны обеспечить:

огораживание скотопрогонов или пастбища во избежание потрав лесных культур, питомников, молодняков естественного происхождения и других ценных участков леса;

выпас сельскохозяйственных животных пастухом (за исключением выпаса на огороженных участках или на привязи).

Пастьба коз разрешается исключительно на предварительно огороженных владельцами сельскохозяйственных животных лесных участках или на привязи.

Северное оленеводство, пантовое оленеводство.

При использовании лесов с целью ведения северного оленеводства в местах традиционного проживания и хозяйственной деятельности лиц, относящихся к коренным малочисленным народам Севера, Сибири и Дальнего Востока Российской Федерации, должны обеспечиваться защита исконной среды обитания этих народов и их традиционный образ жизни в соответствии с Федеральным законом от 30.04.1999 № 82-ФЗ «О гарантиях прав коренных малочисленных народов Российской Федерации».

Для осуществления северного оленеводства в качестве кормовой базы должны использоваться леса в лесных районах, находящихся в пределах лесорастительной зоны притундровых лесов и редкостойной тайги и таежной лесорастительной зоны, а также Южно-Сибирской горной зоне Российской Федерации.

Для осуществления пантового оленеводства (мараловодства) в качестве кормовой базы должны использоваться лесные участки в местах обитания животных, используемых для пантового оленеводства (мараловодства).

Подробная информация о распределении лесничества по лесорастительным зонам и лесным районам приведена в таблице 2.

В лесах, предоставляемых гражданам и юридическим лицам для ведения северного оленеводства, должны применяться пастбищеобороты, не приводящие к ухудшению напочвенного покрова и поверхности почвы таких участков.

На лесных участках, предназначенных для ведения пантового оленеводства (мараловодства), допускается возведение ограждений.

Пчеловодство. В качестве кормовой базы для медоносных пчел используются лесные участки, на которых, в составе древесного, кустарникового или травяно-кустарникового яруса имеются медоносные растения.

Из земель лесного фонда для размещения ульев и пчелосемей должны предоставляться, в первую очередь, земли, предназначенные для лесовосстановления (вырубки, гари, редины, пустыри, прогалины и другие), до проведения на них лесовосстановления.

Товарная аквакультура (товарное рыболовство). Для осуществления товарной аквакультуры (товарного рыболовства) должны использоваться нелесные земли (просеки, дороги, болота, каменистые россыпи и другие), а также

земли, предназначенные для лесовосстановления (вырубки, гари, редины, пустыри, прогалины и другие), до проведения на них лесовосстановления.

Выращивание сельскохозяйственных культур и иная сельскохозяйственная деятельность. Для выращивания сельскохозяйственных культур и иной сельскохозяйственной деятельности, должны использоваться земли, предназначенные для лесовосстановления (вырубки, гари, редины, пустыри, прогалины и другие), до проведения на них лесовосстановления.

На лесных участках, используемых для выращивания сельскохозяйственных культур и иной сельскохозяйственной деятельности, допускается применение химических и биологических препаратов, если иное не предусмотрено правовым режимом лесов, расположенных на таких участках.

Параметры использования лесов для ведения сельского хозяйства

Использование лесов для ведения сельского хозяйства осуществляется на принципах обеспечения многоцелевого, рационального, непрерывного, неистощительного использования лесов для удовлетворения потребностей общества в лесах и лесных ресурсах.

В таблице 14 приведены виды использования лесов с указанием возможного объема их использования.

Таблица 14

Параметры использования лесов для ведения сельского хозяйства

№ п/п	Виды пользования	Единица измерения	Ежегодный допустимый объем
1	2	3	4
1.	Использование пашни	га	Не планируется
2.	Сенокошение	га/тонн	416/333
3.	Выпас сельскохозяйственных животных		
	в лесу	га/голов	120000/34286
	на выгонах, пастбищах	га/голов	244/81
4.	Пчеловодство		
	медоносы:		
	липа		
	травы	тыс. га	Не планируется
	медопродуктивность:		
	липа		
	травы	кг/га	Не планируется
	возможное к содержанию количество пчелосемей	количество пчелосемей	Не планируется
5.	Северное оленеводство	га/голов	Не планируется
6.	Выращивание сельскохозяйственных культур	га	Не планируется
7.	Иная сельскохозяйственная деятельность		Не планируется

В соответствии с частью 3 статьи 72 Лесного кодекса Российской Федерации договор аренды лесного участка, находящегося в государственной или муниципальной собственности, для ведения сельского хозяйства заключается на срок от десяти до сорока девяти лет.

6.1. Нормативы, параметры и сроки использования лесов для осуществления рыболовства, за исключением любительского рыболовства

В статью 25 Лесного кодекса Российской Федерации включен дополнительный вид использования лесов «осуществление рыболовства, за исключением любительского рыболовства».

Использование лесов для осуществления рыболовства, за исключением любительского рыболовства, осуществляется с предоставлением или без предоставления лесного участка, установлением или без установления сервитута, публичного сервитута.

При использовании лесов для осуществления рыболовства допускается возведение на лесных участках некапитальных строений, сооружений, необходимых для осуществления рыболовства (статья 38.1 Лесного кодекса Российской Федерации).

Лесные участки, находящиеся в государственной или муниципальной собственности, предоставляются для целей рыболовства на территориях, примыкающих к береговой линии водного объекта или его части, отнесенных к рыболовному участку.

Договор аренды лесного участка, находящегося в государственной или муниципальной собственности, заключается на срок, не превышающий срока действия соответствующего решения о предоставлении водных биологических ресурсов в пользование, договора пользования рыболовным участком или договора пользования водными биологическими ресурсами без проведения торгов (часть 3 статьи 72 и пункт 1 части 3 статьи 73.1 Лесного кодекса Российской Федерации).

7. Нормативы, параметры и сроки использования лесов для осуществления научно-исследовательской деятельности, и образовательной деятельности

Леса лесничества могут использоваться для осуществления научно-исследовательской деятельности, образовательной деятельности (часть 7 пункт 1 статьи 25 Лесного кодекса Российской Федерации) научными организациями и образовательными организациями.

Приказом Минприроды России от 27.07.2020 № 487 утверждены Правила использования лесов для осуществления научно-исследовательской деятельности, образовательной деятельности.

Использование лесов для осуществления научно-исследовательской деятельности предусматривает осуществление экспериментальной или теоретической деятельности, направленной на получение новых знаний об экологической системе леса, проведение прикладных научных исследований,

направленных на применение этих знаний для достижения практических целей и решения конкретных задач в области использования, охраны, защиты, воспроизводства лесов.

Использование лесов для осуществления образовательной деятельности предусматривает создание и использование на лесных участках полигонов, опытных площадок для изучения природы леса, обучения методам таксации леса, технологии рубок лесных насаждений, работ по охране, защите, воспроизводству лесов и других мероприятий в области изучения, использования, охраны, защиты, воспроизводства лесов, иных компонентов лесных экосистем, объектов необходимой лесной инфраструктуры для закрепления на практике у обучающихся специальных знаний и навыков.

При использовании лесов для осуществления научно-исследовательской деятельности, образовательной деятельности допускается создание и использование на лесных участках полигонов, опытных площадок для проведения научных исследований изучения природы леса, обучения в области использования, охраны, защиты, воспроизводства лесов с объектами необходимой лесной инфраструктуры.

Использование лесов для научно-исследовательской деятельности, образовательной деятельности осуществляется в соответствии с лесохозяйственным регламентом лесничества, проектом освоения лесов.

Государственные учреждения, муниципальные учреждения, другие научные организации, образовательные организации, использующие леса для научно-исследовательской деятельности, образовательной деятельности, имеют право:

осуществлять использование лесов в соответствии с условиями договора аренды лесного участка, решения о предоставлении лесного участка в постоянное (бессрочное) пользование;

устанавливать специальные знаки, информационные и иные указатели, отграничивающие территорию, на которой осуществляется образовательная деятельность, научно-исследовательская деятельность;

осуществлять рубку лесных насаждений в научных и образовательных целях;

создавать согласно части 1 статьи 13 Лесного кодекса Российской Федерации лесную инфраструктуру (лесные дороги, лесные склады и другую);

осуществлять экспериментальную деятельность по использованию, охране, защите, воспроизводству лесов в целях разработки, опытно-производственной проверки и внедрения результатов научно-исследовательских, опытно-конструкторских работ;

проводить испытания химических, биологических и иных средств для изучения их влияния на экологическую систему леса;

создавать и использовать объекты научной и учебно-практической базы; иметь другие права, если их реализация не противоречит требованиям законодательства Российской Федерации.

При осуществлении использования лесов для научно-исследовательской деятельности, образовательной деятельности не допускается:

повреждение лесных насаждений, растительного покрова и почв за пределами предоставленного лесного участка;

захламление предоставленного лесного участка и территории за его пределами строительным и бытовым мусором, отходами древесины, иными видами отходов;

загрязнение площади предоставленного лесного участка и территории за его пределами химическими и радиоактивными веществами.

Земли, нарушенные при использовании лесов для научно-исследовательской деятельности, образовательной деятельности, подлежат рекультивации в срок не более 1 года после завершения работ.

На участках с нарушенным почвенным покровом при угрозе развития эрозии почвы должна проводиться рекультивация земель с посевом трав и (или) посадкой деревьев и кустарников на склонах.

Использование лесов для осуществления научно-исследовательской и образовательной деятельности строится на принципах обеспечения многоцелевого, рационального, непрерывного, неистощительного использования лесов для удовлетворения потребностей общества в лесах и лесных ресурсах.

Для осуществления научно-исследовательской и образовательной деятельности лесные участки предоставляются государственным учреждениям, муниципальным учреждениям в постоянное (бессрочное) пользование, другим научным организациям, образовательным организациям – в аренду (пункт 2 статьи 40 Лесного кодекса Российской Федерации).

В соответствии с пунктом 3 статьи 72 Лесного кодекса Российской Федерации договор аренды лесного участка, находящегося в государственной или муниципальной собственности, для осуществления научно-исследовательской и образовательной деятельности заключается на срок от десяти до сорока девяти лет.

8. Нормативы, параметры и сроки использования лесов для осуществления рекреационной деятельности

Леса могут использоваться для осуществления рекреационной деятельности, представляющей собой деятельность, связанную с оказанием услуг в сфере туризма, физической культуры и спорта, организации отдыха и укрепления здоровья граждан.

Рекреационная деятельность в лесах, расположенных на особо охраняемых природных территориях, осуществляется в соответствии с законодательством Российской Федерации об особо охраняемых природных территориях.

При осуществлении в лесах деятельности, предусмотренной частью 3 статьи 41 Лесного кодекса Российской Федерации, не допускается размещение объектов, являющихся местами жительства физических лиц.

На лесных участках, предоставленных для осуществления рекреационной деятельности, подлежат сохранению природные ландшафты, объекты животного мира, растительного мира, водные объекты.

Использование лесов для осуществления рекреационной деятельности не должно препятствовать праву граждан свободно и бесплатно пребывать в лесах.

Приказом Минприроды России от 09.11.2020 № 908 утверждены Правила использования лесов для осуществления рекреационной деятельности.

Леса для осуществления рекреационной деятельности используются способами, не наносящими вреда окружающей среде и здоровью человека.

Для осуществления рекреационной деятельности в целях организации отдыха, туризма, физкультурно-оздоровительной и спортивной деятельности лица, использующие леса, могут организовывать туристические станции, туристические тропы и трассы, проведение культурно-массовых мероприятий, пешеходные, велосипедные и лыжные прогулки, конные прогулки (верхом и/или на повозках), занятия изобразительным искусством, познавательные и экологические экскурсии, спортивные соревнования по отдельным видам спорта, специфика которых соответствует проведению соревнований в лесу, физкультурно-спортивные фестивали и тренировочные сборы, а также другие виды организации рекреационной деятельности.

Нормативы использования лесов для осуществления рекреационной деятельности (допустимая рекреационная нагрузка по типам ландшафта и другое)

Особенности организации рекреационной деятельности изложены в Правилах использования лесов для осуществления рекреационной деятельности, утвержденных приказом Минприроды России от 09.11.2020 № 908.

Расчетная величина рекреационной емкости определяется на основании предельно допустимых единовременных рекреационных нагрузок на природные комплексы территории парка лесничества. Нормы допустимых рекреационных нагрузок принимаются в соответствии с «Временной методикой определения рекреационных нагрузок на природные комплексы при организации туризма, экскурсий, массового повседневного отдыха и временные нормы этих нагрузок» (М., Госкомлес СССР, 1987).

Рекреационная нагрузка определяется количеством людей, отдыхающих на единице площади лесов (1 га) в определенный промежуток времени (час, день, месяц, сезон, год). Допустимая рекреационная нагрузка — это нагрузка, не превышающая восстановительных способностей лесных биогеоценозов при неопределенно длительном ее воздействии. Она приводит в основном к слабым нарушениям, т.е. вносит незначительные изменения в отдельные элементы биогеоценозов, не изменяя их структурную и функциональную устойчивость. Для устранения последствий антропогенного воздействия не требуется целенаправленного лесоводственного вмешательства.

Предельно допустимая рекреационная нагрузка – максимальная нагрузка, при которой биогеоценоз сохраняет свою жизнеспособность, приводит к существенным изменениям в структуре биогеоценоза, но не нарушает его функциональную устойчивость. Для устранения последствий требуется или периодическое снятие нагрузок, или активное лесоводственное вмешательство.

Чрезмерная рекреационная нагрузка приводит к необратимым изменениям отдельных элементов биогеоценоза, постепенной потере его структурной, функциональной и позиционной устойчивости.

Ландшафтная таксация лесов лесничества, при которой определяются группы и типы ландшафтов, даётся оценка биологической устойчивости насаждений, оценка рекреационной деградации лесной среды, санитарно-гигиеническая оценка лесных участков, оценка эстетической ценности лесных участков, не проводилась.

Региональные нормы допустимых рекреационных нагрузок на леса Иркутской области отсутствуют. В качестве ориентиров рекомендуется использовать нормы, приведённые в таблице Б24.

Таблица Б24

Нормы допустимых рекреационных нагрузок на 1 га лесного фонда, чел./га
(Общесоюзные нормативы для таксации лесов: М., 1992)

Протяжённость дорожной сети на 1000 га лесного фонда, км	Преобладающие породы			
	Е, П	С, Л, К	Ос, Ив, Т	Б
1	2	3	4	5
Молодняки				
До 10	0,7/0,6	1,1/0,7	1,3/-	1,4/0,8
11-15	0,8/0,7	1,3/0,8	1,5/-	1,7/0,9
16-20	0,9/0,8	1,5/0,9	1,8/-	1,9/1,0
21-25	1,0/0,9	1,6/1,0	1,9/-	2,1/1,1
Более 25	1,1/0,9	1,8/1,1	2,1/-	2,2/1,2
Средневозрастные и приспевающие насаждения				
До 10	1,0/0,8	1,5/0,9	1,7/-	1,8/1,0
11-15	1,2/0,9	1,8/1,1	2,0/-	2,1/1,2
16-20	1,4/1,0	2,0/1,2	2,3/-	2,9/1,3
21-25	1,5/1,1	2,2/1,3	2,5/-	2,7/1,4
Более 25	1,6/1,2	2,4/1,4	2,7/-	2,5/1,5
Спелые и перестойные насаждения				
До 10	0,9/0,7	1,3/0,8	1,5/-	1,6/0,9
11-15	1,1/0,8	1,5/0,9	1,8/-	1,9/1,0
16-20	1,2/0,9	1,8/1,0	2,0/-	2,2/1,2
21-25	1,3/1,0	1,9/1,1	2,2/-	2,4/1,3
Более 25	1,4/1,1	2,1/1,2	2,4/-	2,6/1,4

Примечания:

в числителе – на дренированных почвах (А₁, А₂, А₃, В₂, В₃, С₂, С₃, D₂, D₃), в знаменателе - на избыточно-увлажнённых почвах (А₄, А₅, В₄, В₅, С₄, С₅);

предельно допустимые рекреационные нагрузки: для насаждений с преобладанием сосны в типах условий местопроизрастания А₁ - 0,4, А₂ - 0,8 чел./га; для насаждений с преобладанием берёзы в типах условий местопроизрастания А₂ - 0,9 чел./га;

при переводе данных шкалы в чел. ч/га их умножают на 8;

для применения данных шкалы в холмистой и горной местности их перемножают на коэффициенты: при крутизне склона 4-10 градусов коэффициент 0,8, 11-15 - 0,6, 16 и более – 0,5;

протяжённость дорожной сети приведена для условий комплексного благоустройства территории лесных массивов.

Перечень кварталов и (или) частей кварталов зоны рекреационной деятельности, в том числе перечень кварталов и (или) их частей в которых допускается возведение физкультурно-оздоровительных, спортивных и спортивно-технических сооружений

На части площади, не превышающей 20 процентов площади предоставленного участка, общей площадью, не превышающей одного гектара и не занятой лесными насаждениями, допускается строительство, реконструкция и эксплуатация объектов капитального строительства для оказания услуг в сфере туризма, развития физической культуры и спорта, организации отдыха и укрепления здоровья граждан, а также возведения для указанных целей некапитальных строений, сооружений, предусмотренных перечнем объектов капитального строительства, не связанных с созданием лесной инфраструктуры, и перечнем некапитальных строений, сооружений, не связанных с созданием лесной инфраструктуры, указанными в Лесном кодексе Российской Федерации.

Перечень лесных кварталов, пригодных для осуществления рекреационной деятельности, приведен в таблице 5.

Функциональное зонирование территории зоны рекреационной деятельности

Границы функциональных зон зоны рекреационной деятельности не установлены.

Перечень объектов капитального строительства, некапитальных строений, сооружений, не связанных с созданием лесной инфраструктуры на лесных участках и нормативы их благоустройства

Перечень объектов капитального строительства, не связанных с созданием лесной инфраструктуры для осуществления рекреационной деятельности в защитных лесах, эксплуатационных лесах утвержден Распоряжением Правительства Российской Федерации от 30.04.2022 № 1084-р «Об утверждении перечня объектов капитального строительства, не связанных с созданием лесной инфраструктуры, для защитных лесов, эксплуатационных лесов, резервных лесов».

В этот перечень входят:

- а) в защитных лесах, за исключением особо защитных участков лесов:
 - в лесах, расположенных в лесопарковых зонах, и в городских лесах - велосипедная дорожка, велопешеходная дорожка, пешеходная дорожка, беговая дорожка, лыжная трасса, роллерная трасса;
 - в зеленых зонах - линия связи, линия электропередачи воздушная, кабельная всех классов напряжения, трубопровод подземный;
 - в ценных лесах, в лесах, расположенных в водоохранных зонах - велосипедная дорожка, велопешеходная дорожка, пешеходная дорожка, беговая

дорожка, лыжная трасса, роллерная трасса, линия связи, линия электропередачи воздушная, кабельная всех классов напряжения, трубопровод подземный;

- в защитных лесах, относящихся к категориям лесов, выполняющих функции защиты природных и иных объектов (за исключением лесов, расположенных в лесопарковых зонах, зеленых зонах), при условии соблюдения требований, предусмотренных санитарными правилами, законодательством Российской Федерации о природных лечебных ресурсах, лечебно-оздоровительных местностях и курортах, в случае размещения таких объектов соответственно в первом и втором поясах зон санитарной охраны источников питьевого и хозяйственно-бытового водоснабжения, в границах зон округов санитарной (горно-санитарной) охраны лечебно-оздоровительных местностей и курортов - велосипедная дорожка, велопешеходная дорожка, пешеходная дорожка, беговая дорожка, лыжная трасса, роллерная трасса, линия связи, линия электропередачи воздушная, кабельная всех классов напряжения, трубопровод подземный, площадка для игр (детская), отдыха, занятий спортом, для массовых мероприятий, для размещения аттракционов, для установки мусоросборников, для выгула животных, подъездной путь, пешеходный мост, автостоянка, сооружения связи, объект попутного бытового обслуживания и питания (объект для предоставления услуг общественного питания, охраны, билетных касс, информационных центров, фотоателье, душевых с раздевалками и комнатой матери и ребенка), канатная дорога, комплекс открытых плоскостных спортивных сооружений, комплекс физкультурных сооружений;

б) в эксплуатационных (за исключением особо защитных участков лесов) - велосипедная дорожка, велопешеходная дорожка, пешеходная дорожка, беговая дорожка, лыжная трасса, роллерная трасса, линия связи, линия электропередачи воздушная, кабельная всех классов напряжения, трубопровод подземный, площадка для игр (детская), отдыха, занятий спортом, для массовых мероприятий, для размещения аттракционов, для установки мусоросборников, для выгула животных, подъездной путь, пешеходный мост, автостоянка, сооружения связи, объект попутного бытового обслуживания и питания (объект для предоставления услуг общественного питания, охраны, билетных касс, информационных центров, фотоателье, душевых с раздевалками и комнатой матери и ребенка), канатная дорога, комплекс открытых плоскостных спортивных сооружений, комплекс физкультурных сооружений, бассейн крытый для плавания, бассейн открытый искусственный, велодром, велотрек, зал спортивный, канализация, каток с искусственным льдом крытый, каток с искусственным льдом открытый, комплекс физкультурно-оздоровительный, корт теннисный, котельная, манеж легкоатлетический, подстанция трансформаторная всех классов напряжения, пристань, здания санатория, сеть тепловая, сооружение спортивное, стадион, стрельбище для пулевой стрельбы, стрельбище для стендовой стрельбы, тир, трибуна стадиона, элинг для хранения катеров и лодок, гостиница, культурный центр, визит-центр.

Перечень некапитальных строений, сооружений, не связанных с созданием лесной инфраструктуры для осуществления рекреационной деятельности в защитных лесах, эксплуатационных лесах утвержден Распоряжением

Правительства Российской Федерации от 23.04.2022 № 999-р «Об утверждении перечня некапитальных строений, сооружений, не связанных с созданием лесной инфраструктуры, для защитных лесов, эксплуатационных лесов, резервных лесов».

В этот перечень входят:

а) в защитных лесах:

- в лесах, относящихся к категориям лесов, выполняющих функции защиты природных и иных объектов, в ценных лесах, лесах, расположенных в водоохраных зонах (за исключением особо защитных участков лесов) - площадка для игр (детская), отдыха, занятий спортом, для установки мусоросборников, элемент благоустройства лесного участка (информационный стенд (щит), информационная табличка (доска), дорожный знак, домовый знак, указатель, вывеска, учрежденческая доска, бортовой камень, бордюр, подпорная стенка, мостик, лестница, пандус (подъемник), ограждение, малая архитектурная форма (уличная мебель, элемент оформления озеленения, кормушка для птиц, скворечник, ротонда, урна, контейнер-мусоросборник), приствольная решетка, элемент озеленения, конструкция велопарковки, георешетка, настил, газон рулонный, посевной, мягкое покрытие, иные виды некапитальных покрытий), система наружного освещения (фонарь, светильник (прожектор), осветительный прибор (установка), опора, кронштейн, провод, кабель, прибор учета, фотореле, реле времени, рубильник, контактор, трансформатор, выключатель, магнитный пускатель), строения и сооружения попутного бытового обслуживания и питания (строения, сооружения для предоставления услуг общественного питания, охраны, билетных касс, информационных центров, фотоателье, душевых с раздевальнями и комнатой матери и ребенка), некапитальное нестационарное сооружение (включая навесы, веранды, беседки, дровницы, остановочные павильоны), туалетные кабины, контейнер-мусоросборник, пешеходная дорожка (тропа), велопешеходная дорожка (аллея), туристская тропа, экологическая тропа, лыжная трасса, роллерная трасса, строения, сооружения сопутствующей инфраструктуры для трасс, троп, аллей и дорожек (включая беседки, навесы, лавочки, скамейки, урны), веревочный парк, скейтпарк и иные специализированные сооружения для занятий физической культурой и спортом, проезд, пешеходный мост, объект электросетевого хозяйства (электроустановка, кабель, распределительное устройство, трансформаторная, пункт электрический распределительный, вводное устройство, прибор учета, рубильник, контактор, магнитный пускатель, технологическое и вспомогательное оборудование для обеспечения электрических связей и передачи электрической энергии), дренаж, ливнеотвод, система видеонаблюдения, оповещения, управления эвакуацией, пожарной, охранной сигнализации, щит и навес для размещения противопожарного инвентаря, площадка смотровая, площадка для массовых, культурно-просветительных мероприятий, размещения аттракционов для детей (каруселей, качелей, батуты), зимних горок и ледяных катков, выгула животных, элемент монументально-декоративного оформления (скульптура, инсталляция, арт-объект, входная группа), уличный обогреватель, уличный зонт (тент), пергола (навес), кабинка для переодевания, душевая кабинка, вспомогательные постройки

(медицинский пункт первой помощи, пункт проката инвентаря, водно-спасательная станция (пост), смотровая вышка), платежный терминал для оплаты услуг и штрафов, вендинговый автомат, пирс, плавучий домик для птиц; на части площади лесного участка, не занятой лесными насаждениями, - стоянки индивидуального легкового автотранспорта, специализированного автотранспорта, велосипедного транспорта, индивидуальный тепловой пункт, антенно-мачтовое сооружение, водоисточник технической и питьевой воды, сооружение (технологическое, вспомогательное оборудование) для транспортировки, распределения, редуцирования, потребления газа, теплоснабжения, обеззараживания, водоподготовки, транспортировки, приготовления, хранения, подачи технической и питьевой воды, водоотведения, очистки дождевых, талых, инфильтрационных, поливомоечных, дренажных сточных вод, предотвращения негативного воздействия вод, защиты от наводнений, разрушений берегов, автоматического полива, водное устройство (питьевой фонтанчик, фонтан, искусственный декоративный водоем, водопад);

б) в эксплуатационных лесах (за исключением особо защитных участков лесов) - строения, сооружения, указанные для защитных лесов; кемпинг, площадка для занятий спортом.

В целях проведения благоустройства лесных участков лица, использующие леса для осуществления рекреационной деятельности, выполняют комплекс хозяйственных мероприятий, которые должны обеспечивать высокую степень выполнения лесами санитарно-гигиенических, рекреационно-познавательных и других полезных функций:

- сохранение и формирование ландшафтов;
- мероприятие по очистке от захламленности и сухостойного леса;
- создание ландшафтных групп и живой изгороди;
- посадка единичных деревьев для разнообразия и дополнения ландшафтов;
- создание ремизов;
- создание и ремонт дорожно-тропиночной сети;
- устройство площадок и мест отдыха различного назначения;
- размещение объектов архитектуры малых форм и другие мероприятия, повышающие рекреационную ценность территории.

Параметры и сроки использования лесов для осуществления рекреационной деятельности

Для осуществления рекреационной деятельности лесные участки предоставляются государственным учреждениям, муниципальным учреждениям в постоянное (бессрочное) пользование, другим юридическим лицам, индивидуальным предпринимателям в аренду.

В соответствии с пунктом 3 статьи 72 Лесного кодекса Российской Федерации договор аренды лесного участка, находящегося в государственной или муниципальной собственности, для осуществления рекреационной деятельности заключается на срок от десяти до сорока девяти лет.

9. Нормативы, параметры и сроки использования лесов для создания лесных плантаций и их эксплуатации

Создание лесных питомников и их эксплуатация представляют собой предпринимательскую деятельность, связанную с выращиванием лесных насаждений определенных пород (целевых пород) (пункт 1 статьи 42 Лесного кодекса Российской Федерации).

К лесным насаждениям определенных пород (целевых пород) относятся лесные насаждения искусственного происхождения, за счет которых обеспечивается получение древесины с заданными характеристиками (пункт 2 статьи 42 Лесного кодекса Российской Федерации).

Лесные плантации могут создаваться на землях лесного фонда и землях иных категорий.

На лесных плантациях проведение рубок лесных насаждений и осуществление подсочки лесных насаждений допускается без ограничений.

Гражданам, юридическим лицам для создания лесных плантаций и их эксплуатации лесные участки предоставляются в аренду в соответствии с Лесным кодексом Российской Федерации, земельные участки – в соответствии с земельным законодательством.

В соответствии с пунктом 3 статьи 72 Лесного кодекса Российской Федерации договор аренды лесного участка, находящегося в государственной или муниципальной собственности, для создания лесных плантаций и их эксплуатации заключается на срок от десяти до сорока девяти лет.

При использовании лесов для создания лесных плантаций и их эксплуатации размещение объектов лесной инфраструктуры осуществляется согласно распоряжению Правительства Российской Федерации от 17.07.2012 № 1283-р.

10. Нормативы, параметры и сроки использования лесов для выращивания лесных плодовых, ягодных, декоративных растений и лекарственных растений

Выращивание лесных плодовых, ягодных, декоративных растений, лекарственных растений представляет собой предпринимательскую деятельность, связанную с получением плодов, декоративных растений, лекарственных растений и подобных лесных ресурсов (статья 39 Лесного кодекса Российской Федерации).

Правила использования лесов для выращивания лесных плодовых, ягодных, декоративных растений, лекарственных растений утверждены приказом Минприроды России от 28.07.2020 № 497.

На лесных участках, используемых для выращивания лесных плодовых, ягодных, декоративных растений, лекарственных растений, допускается размещение некапитальных строений, сооружений.

Для выращивания лесных плодовых, ягодных декоративных растений, лекарственных растений используют, в первую очередь, нелесные земли из состава земель лесного фонда, а также необлесившиеся вырубки, прогалины и

другие, не покрытые лесной растительностью земли, на которых невозможно естественное возобновление леса до посадки на них лесных культур, земли, подлежащие рекультивации (выработанные торфяники).

Для выращивания лесных плодовых, ягодных, декоративных, лекарственных растений под пологом леса могут использоваться участки малоценных насаждений, не намеченные под реконструкцию.

Для выращивания посадочного материала и создания лесных культур используются районированные семена лесных насаждений.

На лесных участках, используемых для выращивания лесных плодовых, ягодных, декоративных растений, лекарственных растений, химические и биологические препараты применяются в соответствии с Федеральным законом от 19.07.1997 № 109-ФЗ «О безопасном обращении с пестицидами и агрохимикатами».

Граждане, юридические лица осуществляют использование лесных участков для выращивания лесных плодовых, ягодных, декоративных растений, лекарственных растений на основании договоров аренды лесных участков.

Договор аренды лесного участка, находящегося в государственной или муниципальной собственности, для выращивания лесных плодовых, ягодных, декоративных растений и лекарственных растений заключается на срок от десяти до сорока девяти лет (пункт 3 статьи 72 Лесного кодекса Российской Федерации).

Размещение объектов лесной инфраструктуры для использования лесов в целях выращивания лесных плодовых, ягодных, декоративных растений, лекарственных растений осуществляется в соответствии с требованиями распоряжения Правительства Российской Федерации от 17.07.2012 № 1283-р.

11. Нормативы, параметры и сроки использования лесов для создания лесных питомников и их эксплуатация

Создание лесных питомников (постоянных, временных) и их эксплуатация представляют собой деятельность, связанную с выращиванием саженцев, сеянцев основных лесных древесных пород.

Под лесными питомниками понимаются территории, на которых расположены земельные, лесные участки с необходимой инфраструктурой, предназначенной для обеспечения выращивания саженцев, сеянцев основных лесных древесных пород.

Правила создания лесных питомников утверждены Приказом Минприроды России от 12.10.2021 № 737 «Об утверждении Правил создания лесных питомников и их эксплуатации».

На лесных участках, предоставленных для создания и эксплуатации лесных питомников, допускаются строительство, реконструкция и эксплуатация объектов капитального строительства и возведение некапитальных строений, сооружений, которые предназначены для обеспечения выращивания саженцев, сеянцев основных лесных древесных пород (в том числе складов для хранения семян лесных растений, теплиц и других подобных объектов) и признаются объектами лесной инфраструктуры, перечень которых утверждается Правительством

Российской Федерации в соответствии с частью 5 статьи 13 Лесного кодекса Российской Федерации.

Для создания лесных питомников и их эксплуатации лесные участки государственным (муниципальным) учреждениям, указанным в части 2 статьи 19 Лесного кодекса Российской Федерации, предоставляются в постоянное (бессрочное) пользование, другим лицам - в аренду.

Создание лесных питомников и их эксплуатация допускаются на землях лесного фонда и землях иных категорий, если такая деятельность не противоречит их правовому режиму.

Лица, использующие леса для создания лесных питомников и их эксплуатации, обязаны осуществлять использование лесов для выращивания саженцев, сеянцев способами и технологиями, предотвращающими возникновение эрозии почв, исключая или ограничивающими негативное воздействие на последующее воспроизводство лесов, а также на состояние водных и других природных объектов.

12. Нормативы, параметры и сроки использования лесов для осуществления геологического изучения недр, разведка и добыча полезных ископаемых

В соответствии со статьей 21 Лесного кодекса Российской Федерации при осуществлении геологического изучения недр, разведки и добычи полезных ископаемых на землях лесного фонда допускается строительство, реконструкция и эксплуатация объектов, не связанных с созданием лесной инфраструктуры.

По окончании работ земли, которые использовались для строительства, реконструкции, капитального ремонта и (или) эксплуатации объектов капитального ремонта, не связанных с созданием лесной инфраструктуры, подлежат рекультивации (часть 9 статьи 21 Лесного кодекса Российской Федерации).

В соответствии со статьей 21.1 Лесного Кодекса Российской Федерации при использовании лесов, в целях осуществления геологического изучения недр, разведки и добычи полезных ископаемых допускается возведение и эксплуатация некапитальных строений, сооружений, не связанных с созданием лесной инфраструктуры.

Для возведения некапитальных строений, сооружений, не связанных с созданием лесной инфраструктуры, не допускаются сплошные рубки лесных насаждений (за исключением случая использования лесов в целях осуществления геологического изучения недр, разведки и добычи полезных ископаемых, если возведение таких строений, сооружений для указанной цели не запрещены или не ограничены в соответствии с законодательством Российской Федерации).

Размещение объектов некапитальных строений, сооружений, не связанных с созданием лесной инфраструктуры, для защитных лесов, эксплуатационных лесов, резервных допускается в соответствии с Перечнем некапитальных строений, сооружений, не связанных с созданием лесной инфраструктуры для защитных лесов, эксплуатационных лесов, резервных лесов, утвержденным

Постановлением Правительства Российской Федерации.

Частью 2 статьи 114 Лесного кодекса Российской Федерации в лесах, расположенных в зеленых зонах и лесах, расположенных в лесопарковых зонах, разведка и добыча полезных ископаемых запрещена.

Для выполнения работ по геологическому изучению недр, разведке и добыче полезных ископаемых лесные участки, находящиеся в государственной или муниципальной собственности, предоставляются в аренду или в отношении этого лесного участка может быть установлен сервитут в соответствии со статьей 9 Лесного кодекса Российской Федерации.

Если выполнение работ по геологическому изучению недр не влечет за собой проведение рубок лесных насаждений или строительство объектов капитального строительства, использование лесов допускается без предоставления лесных участков по разрешениям органов государственной власти, органов местного самоуправления в соответствии с их компетенцией.

В целях обеспечения безопасности граждан и создания необходимых условий для эксплуатации объектов, связанных с осуществлением геологического изучения недр, разведкой и добычей полезных ископаемых, осуществляется использование лесов для проведения выборочных рубок и сплошных рубок деревьев и кустарников, лиан без предоставления лесных участков, без установления сервитута (часть 5 статьи 43 Лесного кодекса Российской Федерации).

В части 2 статьи 20 Лесного кодекса Российской Федерации устанавливается право собственности Российской Федерации на древесину, которая получена при использовании лесов для выполнения работ по геологическому изучению недр, разведке и добыче полезных ископаемых. В тех случаях, когда пользователи недр предполагают осуществлять заготовку древесины, они обязаны оформить ее в порядке, предусмотренном статьей 29 Лесного кодекса Российской Федерации.

Правила использования лесов для осуществления геологического изучения недр, разведки и добычи полезных ископаемых и Перечня случаев использования лесов в целях осуществления геологического изучения недр, разведки и добычи полезных ископаемых без предоставления лесного участка, с установлением или без установления сервитута утверждены приказом Минприроды России от 07.07.2020 № 417.

В ценных лесах и на особо защитных участках лесов допускаются строительство, реконструкция и эксплуатация объектов капитального строительства, связанных с выполнением работ по геологическому изучению и разработкой месторождений углеводородного сырья, в отношении которых лицензии на пользование недрами получены до 31.12.2010, на срок, не превышающий срока действия таких лицензий.

Обустройство объектов, связанных с осуществлением геологического изучения недр, разведки и добычи полезных ископаемых, должно исключать развитие эрозионных процессов на предоставленной и прилегающей территории.

При осуществлении использования лесов в целях осуществления геологического изучения недр, разведки и добычи полезных ископаемых не допускается:

валка деревьев и расчистка от древесной растительности с помощью бульдозеров, захламление порубочными остатками приграничных полос и опушек, повреждение стволов и скелетных корней опушечных деревьев, оставление (хранение) свежесрубленной древесины в лесу в летний период без принятия мер по предохранению ее от заселения стволовыми вредителями в соответствии с Правилами санитарной безопасности в лесах, утвержденными в порядке, установленном Лесного кодекса Российской Федерации;

затопление и длительное подтопление лесных насаждений;

повреждение лесных насаждений, растительного покрова и почв за пределами земель, на которых осуществляется использование лесов;

захламление лесов отходами производства и потребления;

загрязнение площади земель, на которых осуществляется использование лесов и территории за ее пределами, химическими и радиоактивными веществами;

проезд транспортных средств и иных механизмов по произвольным, неустановленным маршрутам, в том числе за пределами земель, на которых осуществляется использование лесов.

Лица, осуществляющие использование лесов в целях осуществления геологического изучения недр, разведки и добычи полезных ископаемых, обеспечивают:

регулярное проведение очистки используемых лесов и примыкающих опушек леса, искусственных и естественных водотоков от захламления отходами производства и потребления;

восстановление нарушенных производственной деятельностью лесных дорог, осушительных канав, дренажных систем, мостов, других гидромелиоративных сооружений, квартальных столбов, квартальных просек, аншлагов, элементов благоустройства территории лесов;

консервацию или ликвидацию объектов, связанных с осуществлением геологического изучения недр, разведки и добычи полезных ископаемых, по истечении сроков выполнения соответствующих работ и рекультивацию земель, которые использовались для строительства, реконструкции и (или) эксплуатации указанных объектов, не связанных с созданием лесной инфраструктуры, в соответствии с законодательством Российской Федерации;

принятие необходимых мер по устранению аварийных ситуаций, а также ликвидации их последствий, возникших по вине указанных лиц;

активное использование земель, занятых квартальными просеками, лесными дорогами, и других, не покрытых лесом земель в целях планирования и проведения сейсморазведочных работ, в том числе перебазировки подвижного состава и грузов.

Лица, использующие леса в целях осуществления геологического изучения недр, разведки и добычи полезных ископаемых, в случае проведения рубок лесных насаждений, обязаны обеспечить лесовосстановление или лесоразведение

на площади, равной площади вырубленных лесных насаждений, в соответствии со статьей 63.1 Лесного кодекса Российской Федерации.

Земли, нарушенные или загрязненные при использовании лесов в целях осуществления геологического изучения недр, разведки и добычи полезных ископаемых, подлежат рекультивации после завершения работ в соответствии с проектом рекультивации, а объекты, связанные с геологическим изучением, разведкой и добычей полезных ископаемых, подлежат консервации или ликвидации в соответствии с законодательством о недрах.

Невыполнение юридическими лицами, индивидуальными предпринимателями, осуществляющими использование лесов, лесохозяйственного регламента и проекта освоения лесов является основанием для досрочного расторжения договора аренды лесного участка, а также принудительного прекращения сервитута.

Лесные участки, предоставленные в целях осуществления геологического изучения недр, разведки и добычи полезных ископаемых, также могут предоставляться для использования лесов для одной или нескольких целей, предусмотренных Лесным кодексом Российской Федерации, если иное не установлено Лесным кодексом Российской Федерации, другими федеральными законами.

Договор аренды лесного участка, находящегося в государственной или муниципальной собственности, для выполнения работ по геологическому изучению недр и разработки месторождений полезных ископаемых заключается на срок до сорока девяти лет (часть 3 статьи 72 и часть 3 статьи 73.1 Лесного кодекса Российской Федерации).

12.1. Нормативы, параметры и сроки использования лесов для осуществления изыскательской деятельности

Использование лесов для осуществления изыскательской деятельности осуществляется в соответствии со статьей 43.1 Лесного кодекса Российской Федерации и регламентируется приказом Минприроды России от 25.04.2024 № 241 «Об утверждении Правил использования лесов для осуществления изыскательской деятельности».

Для использования лесов в целях осуществления изыскательской деятельности лесной участок, находящийся в государственной или муниципальной собственности, предоставляется в аренду или в отношении этого лесного участка может быть установлен сервитут, публичный сервитут в соответствии со статьей 9 Лесного кодекса Российской Федерации.

Допускается использование лесов для осуществления изыскательской деятельности без предоставления лесного участка, установления сервитута, если осуществление изыскательской деятельности не влечет за собой проведение рубок лесных насаждений на основании разрешений органов государственной власти, органов местного самоуправления в пределах полномочий указанных органов, определенных в соответствии со статьями 81-84 Лесного кодекса.

Для использования лесов в целях осуществления изыскательской деятельности на основании разрешения индивидуальные предприниматели, юридические лица (далее - заявители) подают в уполномоченный орган заявление, в котором указываются:

а) сведения об индивидуальном предпринимателе или юридическом лице: полное и сокращенное (при наличии) наименования, содержащее указание на организационно-правовую форму юридического лица, адрес в пределах места нахождения, банковские реквизиты - для юридического лица;

фамилия, имя, отчество (при наличии), адрес регистрации по месту жительства, данные документа, удостоверяющего личность, - для физического лица, являющегося индивидуальным предпринимателем;

б) местоположение и площадь земель, необходимых для осуществления изыскательской деятельности.

К заявлению прилагается документ, подтверждающий полномочия лица на осуществление действий от имени заявителя (в случае подачи заявления указанным лицом).

Уполномоченные органы путем межведомственного информационного взаимодействия получают следующие документы:

а) выписку из Единого государственного реестра юридических лиц - в отношении юридического лица;

б) выписку из Единого государственного реестра индивидуальных предпринимателей - в отношении физического лица, являющегося индивидуальным предпринимателем.

Соглашение об установлении сервитута в отношении лесного участка, находящегося в государственной или муниципальной собственности, для осуществления изыскательской деятельности, заключается в случаях, установленных гражданским законодательством, Земельным кодексом Российской Федерации (далее - Земельный кодекс), другими федеральными законами.

Использование лесов для осуществления изыскательской деятельности с установлением публичного сервитута осуществляется в целях, предусмотренных статьей 39.37 Земельного кодекса.

Использование лесов для осуществления изыскательской деятельности осуществляется в соответствии с лесным планом субъекта Российской Федерации, проектом освоения лесов и лесохозяйственным регламентом лесничества.

При использовании лесов для осуществления изыскательской деятельности допускается возведение некапитальных строений, сооружений.

При использовании лесов для осуществления изыскательской деятельности на землях лесного фонда допускаются возведение, эксплуатация и демонтаж некапитальных строений, сооружений, не связанных с созданием лесной инфраструктуры.

Индивидуальные предприниматели, юридические лица, которым лесные участки предоставлены в аренду, а также индивидуальные предприниматели, юридические лица, использующие леса на основании сервитута, публичного

сервитута, для осуществления изыскательской деятельности составляют проект освоения лесов в соответствии со статьей 12 Лесного кодекса и в течение шести месяцев со дня заключения договора аренды лесного участка, соглашения об установлении сервитута, соглашения об осуществлении публичного сервитута представляют в уполномоченный орган проект освоения лесов для проведения государственной или муниципальной экспертизы.

На лесных участках, предоставленных в аренду, или в отношении которых установлен сервитут, публичный сервитут в целях изыскательской деятельности, рубка лесных насаждений осуществляется в соответствии с проектом освоения лесов.

При использовании резервных лесов для осуществления изыскательской деятельности, за исключением случая, предусмотренного частью 3 статьи 43.1 Лесного кодекса, допускается проведение рубок лесных насаждений.

Право собственности на древесину, которая получена при использовании лесов, расположенных на землях лесного фонда, в соответствии со статьями 43 - 46 Лесного кодекса, принадлежит Российской Федерации.

Реализация древесины, заготовленной при использовании лесов для осуществления изыскательской деятельности, осуществляется в соответствии с Правилами реализации древесины, которая получена при использовании лесов, расположенных на землях лесного фонда, в соответствии со статьями 43 - 46 Лесного кодекса Российской Федерации, утвержденными постановлением Правительства Российской Федерации от 23 июля 2009 г. № 604.

При использовании лесов для осуществления изыскательской деятельности не допускается:

а) повреждение лесных насаждений, растительного покрова и почв за пределами земель, на которых осуществляется использование лесов;

б) захламление территорий, на которых осуществляется использование лесов и прилегающих к землям, на которых осуществляется использование лесов, отходами производства и потребления;

в) загрязнение земель, на которых осуществляется использование лесов, и территорий, прилегающих к землям, на которых осуществляется использование лесов, химическими и радиоактивными веществами;

г) проезд транспортных средств по произвольным, неустановленным маршрутам, в том числе за пределами земель, на которых осуществляется использование лесов.

Индивидуальные предприниматели, юридические лица при использовании лесов для осуществления изыскательской деятельности обеспечивают:

а) регулярное проведение очистки используемых лесов и примыкающих опушек леса, искусственных и естественных водотоков от захламления отходами производства и потребления;

б) восстановление нарушенных производственной деятельностью лесных дорог, осушительных канав, дренажных систем, мостов, других гидромелиоративных сооружений, квартальных столбов, квартальных просек, аншлагов, элементов благоустройства территории лесов;

в) демонтаж некапитальных строений, сооружений, связанных с осуществлением изыскательской деятельности, по истечении сроков выполнения соответствующих работ;

г) рекультивацию земель, которые использовались для возведения, эксплуатации указанных объектов в соответствии с законодательством Российской Федерации;

д) использование в первую очередь земель, не занятых лесными насаждениями для осуществления изыскательской деятельности.

Индивидуальные предприниматели, юридические лица, использующие леса для осуществления изыскательской деятельности с предоставлением или без предоставления лесного участка, с установлением или без установления сервитута, публичного сервитута, обязаны:

а) использовать лесной участок по целевому назначению в соответствии с Лесным кодексом, иными нормативными правовыми актами Российской Федерации, лесохозяйственным регламентом лесничества на основании проекта освоения лесов, договора аренды лесного участка, разрешения, соглашения об установлении сервитута, соглашения об осуществлении публичного сервитута, решения об установлении публичного сервитута;

б) составлять проект освоения лесов в соответствии с частью 1 статьи 88 Лесного кодекса, за исключением лиц, использующих леса на основании разрешения;

в) подавать ежегодно лесную декларацию в соответствии с частью 2 статьи 26 Лесного кодекса (за исключением лиц, использующих леса на основании разрешения);

г) представлять сведения, предусмотренные частью 1 статьи 49, частью 1 статьи 60, частью 1 статьи 60.11, частью 1 статьи 66 Лесного кодекса;

д) осуществлять меры противопожарного обустройства лесов;

е) осуществлять меры санитарной безопасности в лесах, в том числе санитарно-оздоровительные и профилактические мероприятия по защите лесов, в соответствии с законодательством Российской Федерации;

ж) осуществлять предусмотренные частью 1 статьи 63.1 Лесного кодекса мероприятия не позднее чем через три года после рубки лесных насаждений в соответствии с проектом лесовосстановления или проектом лесоразведения в соответствии с Правилами лесовосстановления, Правилами лесоразведения, Правилами осуществления лесовосстановления или лесоразведения в случае, предусмотренном частью 4 статьи 63.1 Лесного кодекса.

Индивидуальные предприниматели, юридические лица, использующие леса на основании сервитута, после прекращения действия сервитута обязаны привести земельный участок в состояние, пригодное для его использования в соответствии с разрешенным использованием.

Индивидуальные предприниматели, юридические лица, использующие леса на основании публичного сервитута, обязаны привести земельный участок в состояние, пригодное для его использования в соответствии с разрешенным использованием, и снести сооружение, размещенное на основании публичного

сервитута, после завершения изыскательской деятельности, для обеспечения которой установлен публичный сервитут.

Невыполнение индивидуальными предпринимателями, юридическими лицами, осуществляющими использование лесов, лесохозяйственного регламента и проекта освоения лесов является основанием для досрочного расторжения договора аренды лесного участка, а также принудительного прекращения сервитута, публичного сервитута.

13. Нормативы, параметры и сроки использования лесов для строительства и эксплуатация водохранилищ и иных искусственных водных объектов, создания и расширения территорий морских и речных портов, строительства, реконструкции и эксплуатации гидротехнических сооружений

Использование лесов для строительства и эксплуатации водохранилищ и иных искусственных водных объектов, создания и расширения территорий морских и речных портов, строительства, реконструкции и эксплуатации гидротехнических сооружений осуществляется в соответствии со статьями 21 и 44 Лесного кодекса Российской Федерации.

Лесные участки используются для строительства и эксплуатации водохранилищ и иных искусственных водных объектов, создания и расширения территорий морских и речных портов, строительства, реконструкции и эксплуатации гидротехнических сооружений в соответствии с водным законодательством.

Лесные участки, находящиеся в государственной или муниципальной собственности, предоставляются гражданам, юридическим лицам в соответствии со статьей 9 Лесного кодекса Российской Федерации для строительства и эксплуатации водохранилищ и иных искусственных водных объектов, создания и расширения территорий морских и речных портов, строительства, реконструкции и эксплуатации гидротехнических сооружений.

В постоянное (бессрочное) пользование, аренду, безвозмездное пользование лесные участки, находящиеся в государственной или муниципальной собственности, предоставляются юридическим лицам; в аренду, безвозмездное пользование (статья 71 Лесного кодекса Российской Федерации).

Договор аренды лесного участка, находящегося в государственной или муниципальной собственности, для строительства и эксплуатации водохранилищ и иных искусственных водных объектов, а также гидротехнических сооружений и специализированных портов заключается без проведения торгов в случаях: предусмотренных согласно статьи 44 Лесного кодекса Российской Федерации, реализации приоритетных инвестиционных проектов в целях развития лесного комплекса, заготовки древесины на лесных участках, предоставленных юридическим лицам или индивидуальным предпринимателям для использования лесов (статья 73.1 Лесного кодекса Российской Федерации).

Правила подготовки и принятия решения о предоставлении водного объекта в пользование утверждены постановлением Правительства Российской Федерации от 19.01.2022 № 18.

В соответствии с Водным кодексом Российской Федерации на основании решений (если иное не предусмотрено частями 2 и 4 статьи 11 Водного кодекса Российской Федерации) водные объекты, находящиеся в федеральной собственности, собственности субъектов Российской Федерации или собственности муниципальных образований, предоставляются в пользование для:

обеспечения обороны страны и безопасности государства;

сброса сточных вод;

строительства и реконструкции гидротехнических сооружений;

создания стационарных и плавучих (подвижных) буровых установок (платформ), морских плавучих (передвижных) платформ, морских стационарных платформ и искусственных островов;

строительства и реконструкции мостов, подводных переходов, трубопроводов и других линейных объектов, если такие строительство и реконструкция связаны с изменением дна и берегов поверхностных водных объектов;

разведки и добычи полезных ископаемых;

проведения дноуглубительных, взрывных, буровых и других работ, связанных с изменением дна и берегов поверхностных водных объектов, за исключением случаев, предусмотренных частью 2 статьи 47 Водного кодекса Российской Федерации;

подъема затонувших судов;

сплава древесины (лесоматериалов);

забора (изъятия) водных ресурсов из водных объектов для гидромелиорации земель;

забора (изъятия) водных ресурсов из водных объектов и сброса сточных вод для осуществления аквакультуры (рыбоводства);

осуществления прудовой аквакультуры (рыбоводства) в прудах, образованных водоподпорными сооружениями на водотоках и с акваторией площадью не более 200 гектаров, а также на водных объектах, используемых в процессе функционирования мелиоративных систем.

Лица, использующие леса для строительства и эксплуатации водохранилищ и иных искусственных водных объектов, создания и расширения территорий морских и речных портов, строительства, реконструкции и эксплуатации гидротехнических сооружений, в случае проведения рубок лесных насаждений, обязаны обеспечить лесовосстановление или лесоразведение на площади, равной площади вырубленных лесных насаждений, в соответствии со статьей 63.1 Лесного кодекса Российской Федерации.

Для использования водохранилищ и иных искусственных водных объектов, а также гидротехнических сооружений, морских портов, морских терминалов, речных портов, причалов на землях лесного фонда допускается строительство, реконструкция и эксплуатация объектов, не связанных с созданием лесной инфраструктуры.

Земли, которые использовались для строительства и эксплуатации водохранилищ и иных искусственных водных объектов, создания и расширения территорий морских и речных портов, строительства, реконструкции и

эксплуатации гидротехнических сооружений, подлежат рекультивации (часть 9 статьи 21 Лесного кодекса Российской Федерации).

При использовании лесов для строительства и эксплуатации водохранилищ и иных искусственных водных объектов, создания и расширения территорий морских и речных портов, строительства, реконструкции и эксплуатации гидротехнических сооружений (в том числе в целях проведения аварийно-спасательных работ), допускаются выборочные рубки и сплошные рубки деревьев, кустарников, лиан, в том числе в охранных зонах и санитарно-защитных зонах, предназначенных для обеспечения безопасности граждан и создания необходимых условий для эксплуатации соответствующих объектов (часть 5 статьи 21 Лесного кодекса Российской Федерации).

В защитных лесах, предусмотренные частью 6 статьи 21 Лесного кодекса Российской Федерации выборочные рубки и сплошные рубки деревьев, кустарников, лиан допускаются в случаях, если строительство, реконструкция, капитальный ремонт и эксплуатация объектов капитального строительства, не связанных с созданием лесной инфраструктуры, для указанных выше целей не запрещены или не ограничены в соответствии с законодательством Российской Федерации.

В соответствии с частью 2 статьи 20 Лесного кодекса Российской Федерации право собственности на древесину, которая получена при использовании лесов, расположенных на землях лесного фонда, в соответствии со статьей 44 Лесного кодекса Российской Федерации принадлежит Российской Федерации.

Порядок реализации древесины, которая получена при использовании лесов, расположенных на землях лесного фонда, в соответствии со статьей 44 Лесного кодекса Российской Федерации установлен постановлением Правительства Российской Федерации от 23.07.2009 № 604 «О реализации древесины, которая получена при использовании лесов, расположенных на землях лесного фонда, в соответствии со статьями 43-46 Лесного кодекса Российской Федерации» (далее по тексту – Правила реализации древесины).

Юридические и физические лица, использующие леса для целей, указанных в пункте 1 Правил реализации древесины, направляют информацию об объемах и породном составе вырубаемой древесины не позднее 15 дней до завершения рубки в орган государственной власти субъекта Российской Федерации, а в случае если лесной участок расположен на землях лесного фонда, в отношении которых осуществление полномочий, предусмотренных частью 1 статьи 83 Лесного кодекса Российской Федерации, не передано органам государственной власти субъекта Российской Федерации в соответствии с частью 2 статьи 83 Лесного кодекса Российской Федерации, - в территориальный орган Федерального агентства лесного хозяйства (далее - уполномоченный орган исполнительной власти в области лесных отношений).

Пункт 3 части 3 статьи 73.1 Лесного кодекса Российской Федерации устанавливает, что без проведения торгов договоры аренды лесных участков, находящихся в государственной или муниципальной собственности, заключаются в случаях заготовки древесины на лесных участках, предоставленных

юридическим лицам или индивидуальным предпринимателям для использования лесов в соответствии со статьями 43-46 Лесного кодекса Российской Федерации. Договор аренды, в случаях заготовки древесины упомянутыми выше юридическими лицами или индивидуальными предпринимателями, заключается путем заключения дополнительного соглашения к действующему договору аренды или заключения отдельного договора с целью заготовки древесины. В таком случае, заготовленная древесина принадлежит юридическим и физическим лицам, использующим леса в соответствии со статьями 43-46 Лесного кодекса Российской Федерации.

По окончании работ земли, которые использовались для строительства, реконструкции, капитального ремонта или эксплуатации объектов капитального строительства, не связанных с созданием лесной инфраструктуры, подлежат рекультивации (часть 9 статьи 21 Лесного кодекса Российской Федерации).

В соответствии с частью 3 статьи 72 Лесного кодекса Российской Федерации договор аренды лесного участка, находящегося в государственной или муниципальной собственности, для строительства и эксплуатации водохранилищ и иных искусственных водных объектов, создания и расширения территорий морских и речных портов, строительства, реконструкции и эксплуатации гидротехнических сооружений заключается на срок от 1 года до 49 лет.

14. Нормативы, параметры и сроки использования лесов для строительства, реконструкции, эксплуатации линейных объектов

В соответствии с пунктом 13 части 1 статьи 25 Лесного кодекса Российской Федерации одним из видов использования лесов является строительство, реконструкция, эксплуатация линейных объектов.

К линейным объектам согласно пункту 10.1 статьи 1 Гражданского Кодекса РФ относятся линии электропередачи, линии связи, дороги, трубопроводы и другие линейные объекты, а также сооружения, являющиеся неотъемлемой технологической частью указанных объектов.

Порядок использования лесов для строительства, реконструкции и эксплуатации линейных объектов, в том числе и в охранных зонах таких объектов, установлен статьей 45 Лесного кодекса Российской Федерации и Правилами использования лесов для строительства, реконструкции, эксплуатации линейных объектов и Перечня случаев использования лесов для строительства, реконструкции, эксплуатации линейных объектов без предоставления лесного участка, с установлением или без установления сервитута, публичного сервитута, утвержденными приказом Минприроды России от 10.07.2020 № 434 (далее по тексту – Правила).

Частью 2 статьи 45 Лесного кодекса Российской Федерации предусмотрено, что лесные участки для строительства линейных объектов предоставляются гражданам, юридическим лицам в соответствии со статьей 9 Лесного кодекса Российской Федерации.

Лесные участки, которые находятся в государственной или муниципальной собственности, и на которых расположены линейные объекты, предоставляются

на правах, предусмотренных статьей 9 Лесного кодекса Российской Федерации, гражданам, юридическим лицам, имеющим в собственности, безвозмездном пользовании, аренде, хозяйственном ведении или оперативном управлении такие линейные объекты (часть 3 статьи 45 Лесного кодекса Российской Федерации).

Лица, использующие леса для строительства, реконструкции, эксплуатации линейных объектов, в случае проведения рубок лесных насаждений, обязаны обеспечить лесовосстановление или лесоразведение на площади, равной площади вырубленных лесных насаждений, в соответствии со статьей 63.1 Лесного кодекса Российской Федерации.

Согласно пунктам 2 и 6 Правил определения размеров земельных участков для размещения воздушных линий электропередачи и опор линий связи, обслуживающих электрические сети, утвержденных постановлением Правительства Российской Федерации от 11.08.2003 № 486, воздушная линия электропередачи (линия связи, обслуживающая электрическую сеть) размещается на обособленных земельных участках, отнесенных в установленном порядке к землям промышленности и иного специального назначения или землям поселений и предназначенных для установки опор указанных линий.

Обособленные земельные участки, отнесенные к одной категории земель и предназначенные (используемые) для установки опор одной воздушной линии электропередачи (линии связи, обслуживающей электрическую сеть), могут быть учтены в государственном земельном кадастре в качестве одного объекта недвижимого имущества (единого землепользования) с присвоением одного кадастрового номера.

В порядке, предусмотренном Правилами, определяются размеры земельных участков (частей земельных участков), отнесенных к категориям земель, не указанным в пункте 2 Правил, если хозяйствующим субъектам предоставлено право использовать эти участки (части участков) для установки опор воздушных линий электропередачи (опор линий связи, обслуживающих электрические сети).

При использовании лесов, расположенных на землях лесного фонда, для размещения объектов, связанных со строительством, реконструкцией, эксплуатацией линейных объектов, должны использоваться нелесные земли, а при отсутствии таких земель - земли, предназначенные для лесовосстановления (вырубки, гари, редины, пустыри, прогалины и другие), а также площади, на которых произрастают низкополнотные и наименее ценные лесные насаждения.

Осуществление строительства, реконструкции и эксплуатации линейных объектов должно исключать развитие водной и ветровой эрозии земель на лесных участках, на которых размещаются линейные объекты и их охранные зоны.

При использовании лесов в целях строительства, реконструкции и эксплуатации автомобильных и железных дорог исключаются случаи, вызывающие нарушение поверхностного и внутрипочвенного стока вод, затопление или заболачивание лесных участков вдоль дорог.

На лесных участках, предоставленных в пользование в целях строительства, реконструкции линейных объектов использование лесов осуществляется в соответствии с проектом освоения лесов.

В целях использования линейных объектов, обеспечения их безаварийного функционирования и эксплуатации, в целях обеспечения безопасности граждан и создания необходимых условий для эксплуатации линейных объектов, в том числе в охранных зонах линейных объектов (в том числе в целях проведения аварийно-спасательных работ) гражданами, юридическими лицами, имеющими в собственности, безвозмездном пользовании, аренде, хозяйственном ведении или оперативном управлении линейные объекты, осуществляются:

прокладка и содержание в безлесном состоянии просек вдоль и по периметру линейных объектов.

Ширина просеки для линий электропередачи определяется в соответствии с требованиями и размерами охранных зон воздушных линий электропередачи, предусмотренными пунктом «а» приложения к Правилам установления охранных зон объектов электросетевого хозяйства и особых условий использования земельных участков, расположенных в границах таких зон, утвержденным постановлением Правительства Российской Федерации от 24.02.2009 № 160 (далее – Приложение к Правилам установления охранных зон).

Охранные зоны устанавливаются:

а) вдоль воздушных линий электропередачи – в виде части поверхности участка земли и воздушного пространства (на высоту, соответствующую высоте опор воздушных линий электропередачи), ограниченной параллельными вертикальными плоскостями, отстоящими по обе стороны линии электропередачи от крайних проводов при не отклоненном их положении на следующем расстоянии (таблица Б25);

б) вдоль подземных кабельных линий электропередачи – в виде части поверхности участка земли, расположенного под ней участка недр (на глубину, соответствующую глубине прокладки кабельных линий электропередачи), ограниченной параллельными вертикальными плоскостями, отстоящими по обе стороны линии электропередачи от крайних кабелей на расстоянии 1 метра (при прохождении кабельных линий напряжением до 1 киловольта в городах под тротуарами - на 0,6 метра в сторону зданий и сооружений и на 1 метр в сторону проезжей части улицы);

в) вдоль подводных кабельных линий электропередачи – в виде водного пространства от водной поверхности до дна, ограниченного вертикальными плоскостями, отстоящими по обе стороны линии от крайних кабелей на расстоянии 100 метров;

г) вдоль переходов воздушных линий электропередачи через водоемы (реки, каналы, озера и др.) – в виде воздушного пространства над водной поверхностью водоемов (на высоту, соответствующую высоте опор воздушных линий электропередачи), ограниченного вертикальными плоскостями, отстоящими по обе стороны линии электропередачи от крайних проводов при неотклоненном их положении для судоходных водоемов на расстоянии 100 метров, для несудоходных водоемов - на расстоянии, предусмотренном для установления охранных зон вдоль воздушных линий электропередачи;

д) вокруг подстанций – в виде части поверхности участка земли и воздушного пространства (на высоту, соответствующую высоте наивысшей точки

подстанции), ограниченной вертикальными плоскостями, отстоящими от всех сторон ограждения подстанции по периметру на расстоянии, указанном в подпункте «а» Приложения к Правилам установления охранных зон, применительно к высшему классу напряжения подстанции.

Примечание: требования, предусмотренные подпунктом «а», применяются при определении размера просек.

Таблица Б25

Проектный номинальный класс напряжения, кВ	Расстояние, м
1	2
до 1	2 (для линий с самонесущими или изолированными проводами, проложенными по стенам зданий, конструкциям и т. д., охранный зона определяется в соответствии с установленными нормативными правовыми актами минимальными допустимыми расстояниями от таких линий)
1-20	10 (5 – для линий с самонесущими или изолированными проводами, размещенных в границах населенных пунктов)
35	15
110	20
150, 220	25
300, 500,+/-400	30
750, +/-750	40
1150	55

В целях обеспечения безопасности граждан и создания необходимых условий для эксплуатации линейных объектов, в том числе в охранных зонах линейных объектов, осуществляется использование лесов для проведения выборочных рубок и сплошных рубок деревьев, кустарников, лиан без предоставления лесных участков. Проект освоения лесов при этом не составляется.

В целях использования линейных объектов (в том числе в целях проведения аварийно-спасательных работ) допускаются выборочные рубки и сплошные рубки деревьев, кустарников, лиан, в том числе в охранных зонах и санитарно-защитных зонах, предназначенных для обеспечения безопасности граждан и создания необходимых условий для эксплуатации соответствующих объектов, сооружений, являющихся их неотъемлемой технологической частью.

В защитных лесах предусмотренные выборочные рубки и сплошные рубки деревьев, кустарников, лиан допускаются в случаях, если строительство, реконструкция, эксплуатация объектов, не связанных с созданием лесной инфраструктуры, для целей использования линейных объектов, не запрещены или не ограничены в соответствии с законодательством Российской Федерации (часть 6 статьи 21 Лесного кодекса Российской Федерации).

В соответствии с частью 2 статьи 20 Лесного кодекса Российской Федерации право собственности на древесину, которая получена при использовании лесов, расположенных на землях лесного фонда, в соответствии со

статьей 45 Лесного кодекса принадлежит Российской Федерации.

Порядок реализации древесины, которая получена при использовании лесов, расположенных на землях лесного фонда, установлен постановлением Правительства Российской Федерации от 23.07.2009 № 604 «О реализации древесины, которая получена при использовании лесов, расположенных на землях лесного фонда, в соответствии со статьями 43-46 Лесного кодекса Российской Федерации».

Пунктом 7 указанного постановления установлено, что юридические и физические лица, использующие леса для целей, указанных в пункте 1 Правил, направляют информацию об объемах и породном составе вырубаемой древесины не позднее 1 рабочего дня со дня наступления соответствующего события в орган государственной власти субъекта Российской Федерации, а в случае если лесной участок расположен на землях лесного фонда, в отношении которых осуществление полномочий, предусмотренных частью 1 статьи 83 Лесного кодекса Российской Федерации, не передано органам государственной власти субъекта Российской Федерации в соответствии с частью 2 статьи 83 Лесного кодекса Российской Федерации, - в территориальный орган Федерального агентства лесного хозяйства (далее - уполномоченный орган исполнительной власти в области лесных отношений).

Пункт 3 части 3 статьи 73.1 Лесного кодекса Российской Федерации устанавливает, что без проведения торгов договоры аренды лесных участков, находящихся в государственной или муниципальной собственности, заключаются в случаях заготовки древесины на лесных участках, предоставленных юридическим лицам или индивидуальным предпринимателям для использования лесов в соответствии со статьями 43-46 Лесного кодекса Российской Федерации.

Договор аренды, в случаях заготовки древесины упомянутыми выше юридическими лицами или индивидуальными предпринимателями, заключается путем заключения дополнительного соглашения к действующему договору аренды или заключения отдельного договора с целью заготовки древесины. В таком случае, заготовленная древесина принадлежит юридическим и физическим лицам, использующим леса в соответствии со статьями 43-46 Лесного кодекса Российской Федерации.

В зоне притундровых лесов и редкостойной тайги рубка лесных насаждений, трелевка должна производиться с минимальным нарушением растительного и почвенного покрова.

Если иное не установлено законодательством, в охранных зонах и на просеках линий электропередачи и линий связи, других линейных объектов допускается рубка деревьев, кустарников, лиан, их уничтожение, в том числе химическим или комбинированным способом.

По всей ширине охранных зон линейных объектов на участках с нарушенным почвенным покровом при угрозе развития эрозии должна проводиться рекультивация земель с посевом трав и (или) посадкой кустарников на склонах.

При использовании лесов в целях строительства, реконструкции и эксплуатации линейных объектов не допускается:

повреждение лесных насаждений, растительного покрова и почв за пределами земель, на которых осуществляется использование лесов, и охранной зоны линейных объектов;

захламление территорий, прилегающих к землям, на которых осуществляется использование лесов, строительным и бытовым мусором, отходами древесины;

загрязнение земель, на которых осуществляется использование лесов, и территорий, прилегающих к землям, на которых осуществляется использование лесов, химическими и радиоактивными веществами;

проезд транспортных средств, механизмов по произвольным, неустановленным маршрутам.

Лица, осуществляющие использование лесов в целях строительства, реконструкции и эксплуатации линейных объектов, обеспечивают:

регулярное проведение очистки просеки, примыкающих опушек леса, искусственных и естественных водотоков от захламления строительными, лесосечными, бытовыми отходами, от загрязнения отходами производства, токсичными веществами;

восстановление нарушенных производственной деятельностью лесных дорог, осушительных канав, дренажных систем, шлюзов, мостов, других гидромелиоративных сооружений, кварталных столбов, кварталных просек;

принятие необходимых мер по устранению аварийных ситуаций, а также ликвидации их последствий.

Земли, которые использовались для строительства, реконструкции, капитального ремонта или эксплуатации объектов капитального строительства, не связанных с созданием лесной инфраструктуры, подлежат рекультивации (часть 9 статьи 21 Лесного кодекса Российской Федерации).

Земли, нарушенные или загрязненные химическими веществами, в том числе радиоактивными, иными веществами и микроорганизмами, содержание которых не соответствует нормативам качества окружающей среды, при использовании лесов для строительства, реконструкции, эксплуатации линейных объектов, подлежат рекультивации (приказ Минприроды России от 10.07.2020 № 434).

Договор аренды лесного участка для строительства, реконструкции, эксплуатации линий электропередачи, линий связи, дорог, трубопроводов и других линейных объектов заключается на срок до сорока девяти лет без проведения торгов (часть 3 статьи 72 и пункт 3 части 3 статьи 73.1 Лесного кодекса Российской Федерации).

15. Нормативы, параметры и сроки использования лесов для создания и эксплуатации объектов лесоперерабатывающей инфраструктуры

Правила использования лесов для переработки древесины и иных лесных ресурсов утверждены приказом Минприроды России от 31.01.2022 № 54 «Об утверждении Правил использования лесов для создания и эксплуатации объектов лесоперерабатывающей инфраструктуры».

Использование лесов для создания и эксплуатации объектов лесоперерабатывающей инфраструктуры представляет собой предпринимательскую деятельность, связанную с созданием объектов переработки древесины и иных лесных ресурсов, производством продукции из них (часть 1 статьи 46 Лесного кодекса Российской Федерации).

Лица, использующие леса для создания и эксплуатации объектов лесоперерабатывающей инфраструктуры, в случае проведения рубок лесных насаждений, обязаны обеспечить лесовосстановление или лесоразведение на площади, равной площади вырубленных лесных насаждений, в соответствии со статьей 63.1 Лесного кодекса Российской Федерации.

В целях размещения объектов лесоперерабатывающей инфраструктуры используются, прежде всего, нелесные земли, а при отсутствии на лесном участке таких земель – участки невозобновившихся вырубок, гарей, пустошей, прогалины, а также площади, на которых произрастают низкополнотные и наименее ценные лесные насаждения.

Использование иных лесных участков для указанных целей допускается в случае отсутствия других вариантов размещения указанных объектов.

Создание лесоперерабатывающей инфраструктуры запрещается в защитных лесах, а также в иных предусмотренных Лесного кодекса Российской Федерации и другими федеральными законами случаях в соответствии с частью 2 статьи 14 Лесного кодекса Российской Федерации.

При использовании лесов для создания и эксплуатации объектов лесоперерабатывающей инфраструктуры должны исключаться случаи:

загрязнения (в том числе радиоактивного и нефтяного) лесов и иного негативного воздействия на леса;

въезда транспортных средств на лесные участки в случае введения ограничения на пребывание граждан в лесах.

Граждане, юридические лица, использующие леса для создания и эксплуатации объектов лесоперерабатывающей инфраструктуры, имеют право:

создавать лесную инфраструктуру, в том числе лесные дороги, в соответствии с частью 1 статьи 13 Лесного кодекса Российской Федерации;

на создание и эксплуатацию объектов лесоперерабатывающей инфраструктуры;

осуществлять на землях лесного фонда строительство, реконструкцию, капитальный ремонт, ввод в эксплуатацию и вывод из эксплуатации, снос, ликвидацию и консервацию объектов капитального строительства, не связанных с созданием лесной инфраструктуры в соответствии с частью 1 статьи 21 Лесного кодекса Российской Федерации;

осуществлять иные права, предусмотренные Лесного кодекса Российской Федерации.

Граждане, юридические лица, использующие леса для создания и эксплуатации объектов лесоперерабатывающей инфраструктуры, обязаны:

соблюдать условия договора аренды лесного участка или решения о предоставлении лесного участка в постоянное (бессрочное) пользование в соответствии со статьей 46 Лесного кодекса Российской Федерации;

составлять проект освоения лесов в соответствии с частью 1 статьи 88 Лесного кодекса Российской Федерации;

осуществлять использование лесов в соответствии с проектом освоения лесов;

осуществлять учет древесины и продукции ее переработки, предусмотренный статьей 50.1 Лесного кодекса Российской Федерации;

соблюдать требования, установленные правилами пожарной безопасности в лесах, правилами санитарной безопасности в лесах, правилами ухода за лесами;

подавать ежегодно лесную декларацию в соответствии с частью 2 статьи 26 Лесного кодекса Российской Федерации;

представлять отчет об использовании лесов в соответствии с частью 1 статьи 49 Лесного кодекса Российской Федерации;

представлять отчет об охране и о защите лесов в соответствии с частью 1 статьи 60 и частью 1 статьи 60.11 Лесного кодекса Российской Федерации;

представлять в уполномоченный орган государственной власти, орган местного самоуправления документированную информацию, предусмотренную частью 2 статьи 91 Лесного кодекса, для внесения в государственный лесной реестр в соответствии с частью 4 статьи 91 Лесного кодекса Российской Федерации;

выполнять иные обязанности, предусмотренные Лесного кодекса Российской Федерации.

Земли, которые использовались для строительства, реконструкции, капитального ремонта или эксплуатации объектов капитального строительства, не связанных с созданием лесной инфраструктуры, подлежат рекультивации (часть 9 статьи 21 Лесного кодекса Российской Федерации).

На лесных участках с нарушенным почвенным покровом при угрозе развития эрозии должна проводиться рекультивация земель с посевом трав и (или) посадкой кустарников.

Лесные участки, находящиеся в государственной или муниципальной собственности, предоставляются гражданам, юридическим лицам в аренду для создания и эксплуатации объектов лесоперерабатывающей инфраструктуры (часть 2 статьи 46 Лесного кодекса Российской Федерации).

В случае если федеральными законами допускается осуществление переработки древесины и иных лесных ресурсов, производство продукции из них федеральными государственными учреждениями, лесные участки, находящиеся в государственной собственности, могут предоставляться этим учреждениям для указанной цели в постоянное (бессрочное) пользование (часть 3 статьи 46 Лесного кодекса Российской Федерации).

В соответствии с частью 3 статьи 72 Лесного кодекса Российской Федерации договор аренды лесного участка, находящегося в государственной или муниципальной собственности, для переработки древесины и иных лесных ресурсов заключается на срок от одного года до сорока девяти лет.

16. Нормативы, параметры и сроки использования лесов для осуществления религиозной деятельности

Согласно статье 47 Лесного кодекса Российской Федерации леса могут использоваться религиозными организациями для осуществления религиозной деятельности в соответствии с Федеральным законом от 26.09.1997 № 125-ФЗ «О свободе совести и о религиозных объединениях».

Религиозным объединением в Российской Федерации признается добровольное объединение граждан Российской Федерации, иных лиц, постоянно и на законных основаниях, проживающих на территории Российской Федерации, образованное в целях совместного исповедания и распространения веры и обладающее соответствующими этой цели признаками:

вероисповедание;

совершение богослужений, других религиозных обрядов и церемоний;

обучение религии и религиозное воспитание своих последователей.

Религиозные объединения могут создаваться в форме религиозных групп и религиозных организаций.

Запрещаются создание и деятельность религиозных объединений, цели и действия которых противоречат закону.

Лесные участки, находящиеся в государственной или муниципальной собственности, предоставляются религиозным организациям в безвозмездное пользование для осуществления религиозной деятельности.

На лесных участках, предоставленных для осуществления религиозной деятельности, допускается возведение зданий, строений, сооружений религиозного и благотворительного назначения (пункт 2 статьи 47 Лесного кодекса Российской Федерации).

17. Требования к охране, защите и воспроизводству лесов

Согласно статье 19 п. 6 Лесного кодекса Российской Федерации с 01.01.2025 года результаты осуществления мероприятий по сохранению лесов, в том числе результаты выполнения работ по охране (за исключением работ по тушению лесных пожаров), защите, воспроизводству лесов, лесоразведению, подлежат фотофиксации с использованием специального программного обеспечения, позволяющего в некорректируемом виде на основе использования сигналов глобальной навигационной спутниковой системы Российской Федерации установить координаты места и время осуществления мероприятий.

Требования к мерам пожарной безопасности в лесах, охране лесов от загрязнения радиоактивными веществами и иного негативного воздействия

Охрана лесов от пожаров, от загрязнения радиоактивными веществами и иного негативного воздействия должна осуществляться в соответствии с ФЗ от 21.12.1994 № 69-ФЗ «О пожарной безопасности», Лесной кодекс Российской Федерации (статьи 51, 53-53.8, 57, 60), а также Правилами пожарной безопасности в лесах, утверждёнными постановлением Правительства Российской Федерации

Федерации

от 07.10.2020 № 1614 (далее по тексту – Правила пожарной безопасности в лесах).

Кроме того, в практической деятельности необходимо учитывать следующие нормативные правовые документы:

постановления Правительства Российской Федерации:

от 17.05.2011 № 376 «О чрезвычайных ситуациях в лесах, возникших вследствие лесных пожаров»;

от 17.05.2011 № 377 «Об утверждении Правил разработки и утверждения плана тушения лесных пожаров и его формы»;

от 02.12. 2017 № 1464 «О привлечении сил и средств федеральных органов исполнительной власти для ликвидации чрезвычайных ситуаций в лесах, возникших вследствие лесных пожаров»;

от 22.04.2025 № 526 «О мерах противопожарного обустройства лесов»;

распоряжение Правительства Российской Федерации:

от 19.07.2019 № 1605-р «Об утверждении нормативов обеспеченности субъекта Российской Федерации лесопожарными формированиями, пожарной техникой и оборудованием, противопожарным снаряжением и инвентарем, иными средствами предупреждения и тушения лесных пожаров»;

приказы Минприроды России:

от 16.12.2013 № 591 «Об утверждении Методических указаний по заполнению формы плана тушения лесных пожаров»;

от 23.06.2014 № 275 «Об утверждении Методики инструментального замера площади лесного пожара»;

от 01.04.2022 № 244 «Об утверждении Правил тушения лесных пожаров»;

от 27.08.2019 № 580 «Об утверждении Методических указаний по организации и проведению профилактических контролируемых противопожарных выжиганий хвороста, лесной подстилки, сухой травы и других лесных горючих материалов в лесах, расположенных на землях лесного фонда»;

от 09.04.2025 № 183 «Об утверждении видов средств предупреждения и тушения лесных пожаров, нормативов обеспеченности данными средствами лиц, использующих леса, норма наличия средств предупреждения и тушения пожаров при использовании лесов»;

от 09.04.2025 № 184 «Об установлении нормативов противопожарного обустройства лесов».

приказы Рослесхоза:

от 05.07.2011 № 287 «Об утверждении классификации природной пожарной опасности лесов и классификации пожарной опасности в лесах в зависимости от условий погоды»;

от 09.10.2013 № 288 «О применении региональных классов пожарной опасности в лесах в зависимости от условий погоды»;

от 11.08.2015 № 290 «Об утверждении Положения о функциональной подсистеме охраны лесов от пожаров и защиты их от вредителей и болезней леса единой государственной системы предупреждения и ликвидации чрезвычайных ситуаций»;

от 12.05.2025 № 256 «Об утверждении Порядка осуществления мониторинга

пожарной опасности в лесах и лесных пожарах».

Охрана лесов от пожаров включает в себя лесопожарное зонирование, выполнение мер пожарной безопасности в лесах, тушение лесных пожаров, а также выполнение мер экстренного реагирования (пункт 4 статьи 51 Лесного кодекса Российской Федерации).

Меры пожарной безопасности в лесах включают в себя (пункт 1 статьи 53 Лесного кодекса Российской Федерации):

- предупреждение лесных пожаров;
- мониторинг пожарной опасности в лесах и лесных пожаров;
- разработку и утверждение планов тушения лесных пожаров;
- иные меры пожарной безопасности в лесах.

Предупреждение лесных пожаров включает в себя противопожарное обустройство лесов, приобретение и содержание средств предупреждения и тушения лесных пожаров, противопожарную пропаганду и обучение населения мерам пожарной безопасности в лесах (пункт 1 статьи 53.1 Лесного кодекса Российской Федерации).

Меры противопожарного обустройства лесов включают в себя (пункт 4 статьи 53.1 Лесного кодекса Российской Федерации):

- создание, содержание и эксплуатацию лесных дорог, предназначенных для охраны лесов от пожаров;
- создание, содержание и эксплуатацию посадочных площадок, используемых в целях проведения авиационных работ по охране и защите лесов;
- прокладку просек, противопожарных разрывов, устройство противопожарных минерализованных полос;
- создание, содержание и эксплуатацию пожарных наблюдательных пунктов (вышек, мачт, павильонов и других наблюдательных пунктов);
- создание в целях тушения лесных пожаров условий для забора в любое время года воды из источников наружного водоснабжения;
- проведение гидромелиоративных работ;
- снижение природной пожарной опасности лесов путем регулирования породного состава лесных насаждений;
- проведение профилактического контролируемого противопожарного выжигания хвороста, лесной подстилки, сухой травы и других лесных горючих материалов;
- иные определенные Правительством Российской Федерации меры.

Целесообразно осуществлять и такие меры противопожарного обустройства лесов, как:

- прочистка просек, прочистка противопожарных минерализованных полос и их обновление;
- эксплуатация пожарных водоемов и подъездов к источникам водоснабжения;
- благоустройство зон отдыха граждан, пребывающих в лесах в соответствии со статьей 11 Лесного кодекса Российской Федерации;
- установка и эксплуатация шлагбаумов, устройство преград, обеспечивающих ограничение пребывания граждан в лесах в целях обеспечения

пожарной безопасности;

создание и содержание противопожарных заслонов, и устройство листовенных опушек;

установка и размещение стендов и других знаков и указателей, содержащих информацию о мерах пожарной безопасности в лесах.

Меры противопожарного обустройства лесов на лесных участках, предоставленных в постоянное (бессрочное) пользование, в аренду, либо используемых на основании сервитута или установленного в целях, предусмотренных статьей 39.37 Земельного кодекса Российской Федерации, публичного сервитута, осуществляются арендаторами лесного участка или землепользователями, а в границах сервитута, публичного сервитута – обладателями сервитута, публичного сервитута (пункт 6 статьи 53.1 Лесного кодекса Российской Федерации).

Противопожарные расстояния, в пределах которых осуществляются рубка деревьев, кустарников, лиан, очистка от захламления, устанавливаются в соответствии с ФЗ от 22.07.2008 № 123-ФЗ «Технический регламент о требованиях пожарной безопасности» и пунктом 7 статьи 53.1 Лесного кодекса Российской Федерации.

Ширина просек, указанных в пункте 3 части 4 статьи 53.1 Лесного кодекса Российской Федерации, устанавливается в пределах от 10 до 100 метров в соответствии с лесным законодательством и законодательством Российской Федерации о пожарной безопасности.

Меры противопожарного обустройства лесов на лесных участках, предоставленных в постоянное (бессрочное) пользование, в аренду, осуществляются лицами, использующими леса на основании проекта освоения лесов.

Приобретение и содержание средств предупреждения и тушения лесных пожаров включают в себя (пункт 8 статьи 53.1 Лесного кодекса Российской Федерации):

приобретение противопожарного снаряжения и инвентаря;

приобретение и содержание пожарной техники и оборудования, систем связи и оповещения;

создание резерва пожарной техники, оборудования, противопожарного снаряжения и инвентаря, а также горюче-смазочных материалов;

создание пунктов сосредоточения противопожарного инвентаря.

Мониторинг пожарной опасности в лесах и лесных пожарах включает в себя (пункт 1 статьи 53.2 Лесного кодекса Российской Федерации):

наблюдение и контроль за пожарной опасностью в лесах и лесными пожарами;

организацию системы обнаружения и учета лесных пожаров, системы наблюдения за их развитием с использованием наземных, авиационных или космических средств;

организацию патрулирования лесов;

прием и учет сообщений о лесных пожарах, а также оповещение населения и противопожарных служб о пожарной опасности в лесах и лесных пожарах

специализированными диспетчерскими службами.

Лесопожарное зонирование лесничества установлено в соответствии с приказом Рослесхоза от 06.03.2025 № 127 «Об установлении лесопожарного зонирования на 2025 год и признании утратившими силу приказов Федерального агентства лесного хозяйства от 11.03.2024 № 117 и 15.04.2024 № 216».

Распределение общей площади лесничества по способам мониторинга лесных пожаров приведено в таблице Б26, а маршруты наземного, водного и авиационного патрулирования лесов приведено в таблице Б26-1.

Таблица Б26

Лесопожарное зонирование земель лесного фонда
Бодайбинского лесничества

№ п/п	Лесничество	Площадь лесного фонда по государственному лесному реестру, га	Зоны охраны лесов от пожаров			
			зона наземного обнаружения и тушения, га	зона лесоавиационных работ		
				зона авиационного обнаружения и наземного тушения, га	зона авиационного обнаружения и тушения, га	зона исключительного обнаружения с помощью космических средств и преимущественно авиационного тушения, га
1	2	3	4	5	6	7
1.	Бодайбинское	8660240	54319		7175710	1430211

Маршруты наземного, водного и авиационного патрулирования лесов,
расположенных на землях лесного фонда*

№ п/п	Наименование лесничества	Маршруты патрулирования*				Наименование авиационного отделения	Авиационные маршруты**	
		наземные		водные			количество, ед.	протяженность маршрута, км
		количество	протяженность, км	количество	протяженность, км			
1	2	3	4	5	6	7	8	9
1.	Бодайбинское	3	220	1	200	Бодайбо	2	579 605

Примечание: * данные утверждены распоряжением министерства лесного комплекса Иркутской области от 18.12.2024 № 91-3413-мр;

** данные утверждены распоряжением министерства лесного комплекса Иркутской области от 18.12.2024 № 91-3413-мр.

Органы государственной власти в пределах своих полномочий, определенных в соответствии со статьями 81-83 Лесного кодекса Российской Федерации, разрабатывают планы тушения лесных пожаров (пункт 1 статьи 53.3 Лесного кодекса Российской Федерации), устанавливающие:

перечень и состав лесопожарных формирований, пожарной техники и оборудования, противопожарного снаряжения и инвентаря, иных средств предупреждения и тушения лесных пожаров на соответствующей территории, порядок привлечения и использования таких средств в соответствии с уровнем пожарной опасности в лесах;

перечень сил и средств подразделений пожарной охраны и аварийно-спасательных формирований, которые могут быть привлечены в установленном порядке к тушению лесных пожаров, и порядок привлечения таких сил и средств в соответствии с уровнем пожарной опасности в лесах;

мероприятия по координации работ, связанных с тушением лесных пожаров; меры по созданию резерва пожарной техники и оборудования, противопожарного снаряжения и инвентаря, транспортных средств и горюче-смазочных материалов;

иные мероприятия.

В случае, если план тушения лесных пожаров предусматривает привлечение в установленном порядке сил и средств подразделений пожарной охраны и аварийно-спасательных формирований, он подлежит согласованию с соответствующими федеральными органами исполнительной власти (пункт 2 статьи 53.3 Лесного кодекса Российской Федерации).

Сводный план тушения лесных пожаров на территории субъекта Российской Федерации разрабатывается в форме электронного документа, утверждается высшим должностным лицом субъекта Российской Федерации по согласованию с уполномоченным федеральным органом исполнительной власти (пункт 3 статьи 53.3 Лесного кодекса Российской Федерации).

Порядок разработки и утверждения плана тушения лесных пожаров утвержден постановлением Правительства Российской Федерации от 17.05.2011 № 377 «Об утверждении Правил разработки и утверждения плана тушения лесных пожаров и его формы».

Уполномоченный федеральный орган исполнительной власти на основании планов тушения лесных пожаров разрабатывает межрегиональный план маневрирования лесопожарных формирований, пожарной техники и оборудования (пункт 5 статьи 53.3 Лесного кодекса Российской Федерации).

Тушение лесного пожара включает в себя (пункт 1 статьи 53.4 Лесного кодекса Российской Федерации):

обследование лесного пожара с использованием наземных, авиационных или космических средств в целях уточнения вида и интенсивности лесного пожара, его границ, направления его движения, выявления возможных границ его распространения и локализации, источников противопожарного водоснабжения, подъездов к ним и к месту лесного пожара, а также других особенностей, определяющих тактику тушения лесного пожара;

доставку людей и средств тушения лесных пожаров к месту тушения

лесного пожара и обратно;

локализацию лесного пожара;

ликвидацию лесного пожара;

выполнение взрывных работ в целях локализации и ликвидации лесного пожара;

осуществление мероприятий по искусственному вызыванию осадков в целях тушения лесного пожара;

наблюдение за локализованным лесным пожаром и его дотушивание;

предотвращение возобновления лесного пожара.

Лица, использующие леса, в случае обнаружения лесного пожара на соответствующем лесном участке немедленно обязаны сообщить об этом в специализированную диспетчерскую службу и принять все возможные меры по недопущению распространения лесного пожара (пункт 2 статьи 53.4 Лесного кодекса Российской Федерации).

Лица, которым лесные участки предоставлены в постоянное (бессрочное) пользование, безвозмездное пользование или в аренду, а также обладатели сервитута принимают участие в осуществлении мероприятий по тушению лесного пожара на соответствующем лесном участке (в границах соответствующего сервитута), за исключением выполнения взрывных работ в целях локализации и ликвидации лесного пожара и осуществления мероприятий по искусственному вызыванию осадков в целях тушения лесного пожара, в соответствии со сводным планом тушения лесных пожаров на территории субъекта Российской Федерации.

В соответствии с приказом Минприроды от 21.02.2022 № 121 «Об утверждении Порядка оснащения транспортных средств, на которых осуществляется транспортировка древесины (в случае ее транспортировки автомобильным транспортом), и техники, используемой при тушении лесных пожаров, техническими средствами контроля, их видов, требований к их использованию и порядка их функционирования» с 01.03.2025 года предусматривается оснащение техники, используемой для заготовки, транспортировки древесины и тушения лесных пожаров, аппаратурой спутниковой навигации.

Устанавливается, что оснащение техническими средствами контроля транспортных средств, на которых осуществляется транспортировка древесины (автомобильный транспорт), и техники, используемой при тушении лесных пожаров, обеспечивается их собственниками.

К техническим средствам относится устанавливаемая на транспортное средство аппаратура спутниковой навигации, предназначенная для определения его местоположения, траектории и скорости движения, обмена данными с дополнительным бортовым оборудованием, а также для обмена информацией по сетям подвижной радиотелефонной связи.

Услуги, оказываемые в рамках Приказа, предоставляются хозяйствующим субъектом (оператором), осуществляющим функционирование и техническую поддержку ГАИС «ЭРА-ГЛОНАСС».

Вся переданная информация автоматически документируется в базах системы и может использоваться для хранения, обработки и (или) дальнейшей ее передачи в иные автоматизированные информационные системы.

Оператор Системы направляет в федеральную государственную информационную систему лесного комплекса ФГИС ЛК для целей внесения в государственный лесной реестр навигационно-информационные сведения, которые подлежат сбору и обработке.

Статьей 53.5 Лесного кодекса Российской Федерации предусмотрены ограничения пребывания граждан в лесах и въезд в них транспортных средств, проведение в лесах определенных видов работ в целях обеспечения пожарной безопасности в лесах.

Мероприятиями по ликвидации чрезвычайной ситуации в лесах, возникшей вследствие лесных пожаров (пункт 1 статьи 53.6 Лесного кодекса Российской Федерации), являются аварийно-спасательные и другие неотложные работы, проводимые при возникновении такой чрезвычайной ситуации.

Классификация чрезвычайных ситуаций в лесах, возникших вследствие лесных пожаров, порядок введения чрезвычайных ситуаций в лесах, возникших вследствие лесных пожаров, и взаимодействия органов государственной власти, органов местного самоуправления в условиях таких чрезвычайных ситуаций устанавливаются Правительством Российской Федерации (пункт 2 статьи 53.6 Лесного кодекса Российской Федерации).

При проведении указанных мероприятий в пункте 1 статьи 53.6 Лесного кодекса Российской Федерации на лесных участках, расположенных в границах территории, признанной зоной чрезвычайной ситуации, допускается осуществление выборочных рубок и сплошных рубок лесных насаждений без предоставления лесных участков, в том числе в целях создания противопожарных разрывов. Решение об осуществлении таких рубок принимают органы государственной власти или органы местного самоуправления в пределах их полномочий, определенных в соответствии со статьями 81-84 Лесного кодекса Российской Федерации.

Привлечение граждан, юридических лиц к осуществлению мероприятий по ликвидации чрезвычайной ситуации в лесах, возникшей вследствие лесных пожаров, осуществляется в соответствии с ФЗ от 21.12.1994 № 68-ФЗ «О защите населения и территорий от чрезвычайных ситуаций природного и техногенного характера».

Постановлением Правительства Российской Федерации от 02.12.2017 № 1464 утверждены Правила привлечения сил и средств федеральных органов исполнительной власти для ликвидации чрезвычайных ситуаций в лесах, возникших вследствие лесных пожаров.

Привлечение сил и средств для ликвидации чрезвычайных ситуаций в лесах осуществляется на основании соглашений, заключаемых с заинтересованными федеральными органами исполнительной власти:

органами исполнительной власти субъектов Российской Федерации – в пределах полномочий, установленных Федеральным законом «О защите населения и территорий от чрезвычайных ситуаций природного и техногенного

характера»;

Министерством природных ресурсов и экологии Российской Федерации – в отношении лесов, расположенных на землях особо охраняемых природных территорий федерального значения;

федеральными органами исполнительной власти, уполномоченными в области обороны и безопасности, - в отношении лесов, расположенных на землях обороны и безопасности;

Федеральным агентством лесного хозяйства – в пределах полномочий, установленных частью 1 статьи 83 Лесного кодекса Российской Федерации, и (или) в случае, когда полномочия, переданные Российской Федерацией органам государственной власти субъектов Российской Федерации в соответствии с частью 1 статьи 83 Лесного кодекса Российской Федерации, изъяты в установленном порядке у органов государственной власти субъектов Российской Федерации;

органами местного самоуправления – в пределах полномочий, установленных Федеральным законом «О защите населения и территорий от чрезвычайных ситуаций природного и техногенного характера».

Мероприятия по ликвидации последствий чрезвычайной ситуации в лесах, возникшей вследствие лесных пожаров (пункт 1 статьи 53.7 Лесного кодекса Российской Федерации), в том числе на лесных участках, предоставленных в аренду для заготовки древесины, осуществляются органами государственной власти, органами местного самоуправления в пределах полномочий указанных органов, определенных в соответствии со статьями 81-84 Лесного кодекса Российской Федерации.

Мероприятия по ликвидации последствий чрезвычайной ситуации в лесах, возникшей вследствие лесных пожаров, осуществляются в первую очередь на лесных участках, имеющих общую границу с населенными пунктами или земельными участками, на которых расположены объекты инфраструктуры (пункт 2 статьи 53.7 Лесного кодекса Российской Федерации).

По результатам осуществления мероприятий по ликвидации чрезвычайной ситуации в лесах, возникшей вследствие лесных пожаров, и последствий этой чрезвычайной ситуации вносятся изменения в лесной план субъекта Российской Федерации, лесохозяйственный регламент лесничества, проекты освоения лесов (пункт 6 статьи 53.7 Лесного кодекса Российской Федерации).

Для участия в выполнении работ по тушению лесных пожаров и осуществлению отдельных мер пожарной безопасности в лесах органы государственной власти вправе привлекать добровольных пожарных (статья 53.8 Лесного кодекса Российской Федерации).

Юридические лица и граждане, осуществляющие использование лесов, обязаны (пункт 12 Правил пожарной безопасности в лесах):

хранить горюче-смазочные материалы в закрытой таре, производить в период пожароопасного сезона очистку мест их хранения от растительного покрова, древесного мусора, других горючих материалов и отделение противопожарной минерализованной полосой шириной не менее 1,4 метра;

уведомлять при корчевке пней с помощью взрывчатых веществ о месте и времени проведения этих работ органы государственной власти или органы местного самоуправления, указанные в пункте 4 Правил пожарной безопасности в лесах не менее чем за 10 дней до их начала, прекращать корчевку пней с помощью этих веществ при высокой пожарной опасности в лесу;

соблюдать нормы наличия средств предупреждения и тушения лесных пожаров при использовании лесов, утверждаемые Министерством природных ресурсов и экологии Российской Федерации, а также содержать средства предупреждения и тушения лесных пожаров в период пожароопасного сезона в готовности, обеспечивающей возможность их немедленного использования;

в случае обнаружения лесного пожара на соответствующем лесном участке немедленно сообщить об этом в специализированную диспетчерскую службу и принять все возможные меры по недопущению распространения лесного пожара.

При проведении рубок лесных насаждений одновременно с заготовкой древесины следует производить очистку мест рубок (лесосек) от порубочных остатков (пункт 26 Правил пожарной безопасности в лесах).

В случаях, когда граждане и юридические лица, осуществляющие использование лесов, обязаны сохранить подрост и молодняк, огневые способы очистки мест рубок (лесосек) от порубочных остатков запрещаются (пункт 26 Правил пожарной безопасности в лесах).

При проведении очистки мест рубок (лесосек) осуществляются (пункт 27 Правил пожарной безопасности в лесах):

весенняя доочистка в случае рубки в зимнее время;

укладка порубочных остатков длиной не более 2 метров в кучи или валы шириной не более 3 м с уплотнением их к земле для перегнивания, сжигания или разбрасывания в измельченном виде по площади места рубки (лесосеки) на расстоянии не менее 10 м от прилегающих лесных насаждений. Расстояние между валами должно быть не менее 20 метров, если оно не обусловлено технологией лесосечных работ;

завершение сжигания порубочных остатков при огневом способе очистки мест рубок (лесосек) до начала пожароопасного сезона. Сжигание порубочных остатков от летней заготовки древесины и порубочных остатков, собранных при весенней доочистке мест рубок (лесосек), производится осенью, после окончания пожароопасного сезона.

При сжигании порубочных остатков должны обеспечиваться сохранность имеющихся на местах рубок (лесосеках) подроста, деревьев-семенников и других не срубленных деревьев, а также полное сгорание порубочных остатков.

Сжигание порубочных остатков сплошным палом запрещается (пункт 28 Правил пожарной безопасности в лесах).

При трелевке деревьев с необрубленными кронами сжигание порубочных остатков на верхних складах (пунктах погрузки) производится в течение всего периода заготовки, трелевки и вывозки древесины на специально оборудованных местах, при этом места для сжигания должны располагаться на расстоянии не менее 100 м от хвойного леса или молодняка, 50 м от лиственного леса. Территория вокруг мест сжигания порубочных остатков должна быть очищена в

радиусе 25–30 м от сухостойных деревьев, валежника, порубочных остатков и отделена двумя противопожарными минерализованными полосами шириной 1,4 м каждая, а вблизи хвойного леса на сухих почвах – двумя противопожарными минерализованными полосами шириной не менее 2,6 м каждая, с расстоянием между ними 5 м.

Срубленные деревья в случае оставления их на местах рубок (лесосеках) на период пожароопасного сезона должны быть очищены от сучьев и плотно уложены на землю (пункт 29 Правил пожарной безопасности в лесах).

Заготовленная древесина, оставляемая на местах рубок (лесосеках) на период пожароопасного сезона, должна быть собрана в штабеля или поленницы и отделена противопожарной минерализованной полосой шириной не менее 1,4 метра (пункт 29 Правил пожарной безопасности в лесах).

Места рубки (лесосеки) в хвойных равнинных лесах на сухих почвах с оставленной на период пожароопасного сезона заготовленной древесиной, а также с оставленными на перегнивание порубочными остатками, отделяются противопожарной минерализованной полосой шириной не менее 1,4 м. Места рубок (лесосеки) площадью свыше 25 гектаров должны быть, кроме того, разделены противопожарными минерализованными полосами указанной ширины на участки, не превышающие 25 гектаров (пункт 30 Правил пожарной безопасности в лесах).

Складирование заготовленной древесины должно производиться только на открытых местах на расстоянии (пункт 31 Правил пожарной безопасности в лесах):

20 метров от прилегающего лиственного леса при площади места складирования до 8 гектаров, а при площади места складирования 8 гектаров и более - 30 метров;

40 метров от прилегающих хвойного и смешанного лесов при площади места складирования до 8 гектаров, а при площади места складирования 8 гектаров и более - 60 метров.

Места складирования и противопожарные разрывы вокруг них очищаются от горючих материалов и отделяются противопожарной минерализованной полосой шириной не менее 1,4 метра, а в хвойных лесных насаждениях на сухих почвах – 2 такими полосами на расстоянии 5-10 метров одна от другой.

При проведении в лесах переработки древесины и других лесных ресурсов (углежжение, смолокурение, дегтекурение и др.) требуется (пункт 32 Правил пожарной безопасности в лесах):

размещать объекты переработки древесины и других лесных ресурсов на расстоянии не менее 50 метров от лесных насаждений;

обеспечивать в период пожароопасного сезона в нерабочее время охрану объектов переработки древесины и других лесных ресурсов;

содержать территории в радиусе 50 метров от объектов переработки древесины и других лесных ресурсов очищенными от мусора и других горючих материалов, проложить по границам указанных территорий противопожарную минерализованную полосу шириной не менее 1,4 метра, а в хвойных лесных

насаждениях на сухих почвах - 2 противопожарные минерализованные полосы такой же ширины на расстоянии 5-10 метров одна от другой.

При заготовке заготовки живицы требуется (пункт 33 Правил пожарной безопасности в лесах):

размещать промежуточные склады для хранения живицы на очищенных от древесного мусора и других горючих материалов площадках. Вокруг площадок проложить противопожарную минерализованную полосу шириной не менее 1,4 метра;

размещать основные склады для хранения живицы на открытых, очищенных от древесного мусора и других горючих материалов территориях на расстоянии не менее 50 метров от лесных насаждений, проложить по границам этих территорий противопожарную минерализованную полосу шириной не менее 1,4 метра и содержать ее в период пожароопасного сезона в очищенном состоянии.

При осуществлении рекреационной деятельности в лесах в период пожароопасного сезона устройство мест отдыха, туристских стоянок и проведение других массовых мероприятий разрешается только по согласованию с органами государственной власти или органами местного самоуправления, указанными в пункте 4 Правил пожарной безопасности в лесах, при условии оборудования на используемых лесных участках мест для разведения костров и сбора мусора (пункт 34 Правил пожарной безопасности в лесах).

Полосы отвода автомобильных дорог, проходящих через лесные массивы, должны содержаться очищенными от валежной и сухостойной древесины, сучьев, древесных и других горючих материалов.

Вдоль лесных дорог, не имеющих полос отвода, полосы шириной 10 метров с каждой стороны дороги должны содержаться очищенными от валежной и сухостойной древесины, сучьев, других горючих материалов.

Полосы отвода железных дорог в местах прилегания их к лесным массивам должны быть очищены от сухостоя, валежника, порубочных остатков и других горючих материалов, а границы полос отвода должны быть отделены от опушки леса противопожарной опашкой шириной от 3 до 5 метров или противопожарной минерализованной полосой шириной не менее 3 метров.

Владельцы инфраструктуры железнодорожного транспорта общего пользования, владельцы железнодорожных путей необщего пользования, перевозчики, а также юридические лица, использующие земельные участки на полосах отвода железных дорог в пределах земель железнодорожного транспорта, обязаны (пункт 38 Правил пожарной безопасности в лесах):

не допускать эксплуатации тепловозов, не оборудованных искрогасительными и (или) искроулавливающими устройствами, на участках железнодорожных путей общего и необщего пользования, проходящих через лесные массивы;

организовывать в период пожароопасного сезона при высокой и чрезвычайной пожарной опасности в лесу патрулирование на проходящих через лесные массивы участках железнодорожных путей общего и необщего пользования в целях своевременного обнаружения и ликвидации очагов огня;

в случае возникновения пожаров в полосе отвода железной дороги или вблизи нее немедленно организовать их тушение и сообщить об этом в специализированную диспетчерскую службу и органы государственной власти или органы местного самоуправления, указанные в пункте 4 Правил пожарной безопасности в лесах.

Граждане при пребывании в лесах обязаны:

соблюдать требования пожарной безопасности в лесах, установленные пунктами 8-11 Правил пожарной безопасности в лесах;

при обнаружении лесных пожаров обязаны сообщить о лесном пожаре с использованием единого номера вызова экстренных оперативных служб «112», а также в специализированную диспетчерскую службу;

принимать при обнаружении лесного пожара посильные меры по его тушению своими силами до прибытия сил пожаротушения;

оказывать содействие органам государственной власти и органам местного самоуправления, указанным в пункте 4 Правил пожарной безопасности в лесах, при тушении лесных пожаров;

немедленно уведомлять органы государственной власти или органы местного самоуправления, указанные в пункте 4 Правил пожарной безопасности в лесах, о имеющихся фактах поджогов или захламления лесов.

Основной причиной возникновения лесных пожаров является нарушение Правил пожарной безопасности в лесах. Пребывание граждан в лесах может быть ограничено в целях обеспечения пожарной безопасности в лесах в соответствии с действующим законодательством Российской Федерации.

По степени пожарной опасности земли лесного фонда Бодайбинского лесничества разделены на классы природной пожарной опасности (таблица Б28).

Таблица Б28

Распределение площади лесничества по классам природной пожарной опасности

Классы природной пожарной опасности					Всего	Ед. изм.
I	II	III	IV	V		
1565062	2399403	3542918	751410	401405	8660198	га
18,1	27,7	40,9	8,7	4,6	100	%

Средний класс природной пожарной опасности по лесничеству составляет 2,5.

Нормативы размещения и планирования рабочих мест и участков при охране лесов от пожаров и мероприятия по противопожарному обустройству лесов приведены в таблицах Б29, Б30.

Таблица Б29

Нормативы размещения и планирования рабочих мест и участков при охране лесов от пожаров

№ п/п	Показатели	Нормативы (оптимальные значения)
1	2	3
1.	Общие нормативы	
1.1	Лесопожарное районирование лесного фонда:	
	наземного обнаружения и тушения	Обнаружение и тушение лесных пожаров проводится наземными силами и средствами.
	авиационного обнаружения и тушения	Обнаружение и тушение лесных пожаров проводится с применением авиационных сил и средств
	исключительного обнаружения с помощью космических средств и преимущественно авиационного тушения	Обнаружение лесных пожаров осуществляется посредством космического мониторинга, тушение – преимущественно с применением авиационных сил и средств
1.2	Оценка участков лесного фонда по степени пожарной опасности	
	высокая	По условиям местопроизрастания – 1–2 классы, по условиям погоды – 4–5 классы 3 класс (в обоих случаях) По условиям местопроизрастания – 4–5 классы, по условиям погоды – 1–2 классы
	средняя	
	низкая	
1.3	Период фактической горимости лесов (длительность пожароопасного сезона)	Дни со 2–5 классами пожарной опасности по условиям погоды
1.4	Определение фактической продолжительности пожароопасного сезона по конкретному лесничеству	Сход и образование снежного покрова. Максимальная и средняя продолжительность периода фактической горимости лесов за 10 и более лет. Степень пожарной опасности погоды по местным шкалам – крайние и средние даты наступления и окончания 2 класса пожарной опасности погоды
1.5	Горимость леса относительная	Величина, определяемая отношением суммарной площади лесных пожаров ко всей лесной площади лесничества
1.6	Размеры лесных пожаров: крупные учитываемые	Лесной пожар площадью более 25 га - район наземной охраны лесов. Лесной пожар площадью 200 га - район авиационной охраны лесов. Загорание на территории лесного фонда любой площади
1.7	Интенсивность пожара низкая средняя высокая	Высота пламени на фронтальной кромке до 0,5 м; Высота пламени на фронтальной кромке – 0,6 – 1,5 м; Высота пламени на фронтальной кромке более 1,5 м
2.	Нормативы противопожарной планировки лесов в районах наземной охраны:	
2.1	Планировка крупных пожароопасных массивов хвойных пород	Разделение на крупные замкнутые блоки площадью от 2 до 12 тыс. га (в зависимости от степени их пожарной опасности и интенсивности лесного хозяйства) противопожарными естественными или

№ п/п	Показатели	Нормативы (оптимальные значения)
1	2	3
		искусственными барьерами и разрывами, служащими преградой для распространения верховых и низовых пожаров, а также опорными линиями при локализации действующих пожаров. На них устраивают дороги, имеющие выход в общую дорожную сеть.
2.2	Выбор естественных противопожарных барьеров на территории лесных массивов	Большие озера и реки с широкими затопляемыми долинами, участки леса с преобладанием лиственных пород (не менее 7 единиц по составу), не покрытые лесной растительностью и горючим материалом лесные участки.
2.3	Выбор искусственных противопожарных барьеров и разрывов	Трассы железных и автомобильных дорог, линий электропередачи, трубопроводов и т.п., по обеим сторонам которых по возможности создают полосы лиственного древостоя шириной 50-60 м. Общая ширина барьера 120-150 м. по внешним, обращенным к лесу сторонам лиственных полос создают противопожарные минерализованные полосы шириной 1,4 м, а в случаях, если лиственные полосы прилегают к участкам, отнесенным к 1 и 2 классам пожарной опасности, - две противопожарные минерализованные полосы на расстоянии 5-10 м одна от другой. Территория хвойных насаждений, где невозможно создание лиственных полос (по лесоводственным причинам), систематически очищается на полосах шириной 120-150 м с каждой стороны разрыва от горючих материалов (древесного хлама, хвойного подроста, пожароопасного подлеска, нижних сучьев хвойных деревьев до высоты 1,5-2,0 м и т.п.). Такие полосы, из хвойного леса, отграничивают от прилегающего леса и разделяют в продольном направлении через каждые 20-30 м противопожарными минерализованными полосами шириной 1,4 м. Общая ширина таких основных заслонов (вместе с шириной разрыва или дороги) - 260-320 м.
2.4	Устройство дополнительных противопожарных барьеров и разрывов	В случае если недостаточно барьеров, указанных в пунктах 2.2 и 2.3, для создания замкнутого кольца вокруг блока устраивают искусственные разрывы с дорогами на них и лиственными полосами по обеим сторонам
2.5	Планировка более ценных лесных массивов хвойных пород с повышенной опасностью загорания, размещенных в зонах ведения лесного хозяйства средней интенсивности	Крупные блоки и массивы площадью 2-12 тыс. га (см. пункт 2.1), в свою очередь, разделяют на средние, по величине, замкнутые блоки площадью от 400 до 1600 га с помощью барьеров (разрывов, заслонов от огня) в порядке, изложенном в п.п. 2.2-2.4. При этом лиственные полосы по обеим сторонам дорог широкого пользования (железных,

№ п/п	Показатели	Нормативы (оптимальные значения)	
1	2	3	
		шоссейных) создают (силами их владельцев) шириной 30–50 м, а вдоль других разрывов, в т.ч. и квартальных просек, шириной 10–15 м с каждой стороны. В особо ценных массивах (при отсутствии возможности создания лиственных полос) в прилегающих к разрыву хвойных древостоях на полосах шириной 100 м с каждой стороны производят очистку от горючих материалов и прокладывают продольные минерализованные полосы через каждые 20–30 м, как это указано в пункте 2.3. Ширина таких внутренних (дополнительных) заслонов из лиственных пород должна составлять 60–100 м, из хвойных пород – 200 м, вдоль просек – 20–30 м (без учета ширины разрывов и просек)	
2.6	Планировка крупных участков хвойных культур и молодняков в лесах зеленых зон и других защитных лесах	Их разделяют на блоки площадью 25 га противопожарными минерализованными полосами или лесными дорогами, предназначенными для охраны лесов от пожаров, по обеим сторонам которых создают полосы шириной 10 м из лиственного молодняка и кустарника. Общая ширина заслона с простейшей дорогой по его центру – 30 м. Если лиственные полосы создать невозможно, то в прилегающих к разрыву хвойных древостоях на полосах шириной 100 м с каждой его стороны необходимо убирать горючий материал, а также разделяют в продольном направлении противопожарными минерализованными полосами через каждые 20 – 30 м (п. 2.3)	
2.7	Планировка хвойных лесов вблизи поселков	Вокруг лесного массива создают пожароустойчивые лиственные опушки шириной не менее 150 м по обеим границам таких опушек прокладывают противопожарные минерализованные полосы шириной не менее 2,5 м. если лиственные опушки создать невозможно, то на полосах хвойного леса, прилегающего к поселку, шириной 250–300 м полностью убирают горючий материал и по ним прокладывают через каждые 50 м продольные противопожарные минерализованные полосы (п. 2.3).	
2.8	Устройство, прочистка и обновление противопожарных минерализованных полос бульдозерами, тракторами, почвообрабатывающими и другими орудиями шириной в зависимости от вида напочвенного покрова и его мощности:	Ширина противопожарной минерализованной полосы должна быть не менее 1,4 м.	Могут служить только в качестве придержки из расчета, что ширина полосы должна быть вдвое больше возможной высоты пламени низового
	из лишайников и зеленых мхов из ягодников и вереска при мощном травяном покрове и на захламленных участках минимальная ширина внутри блоков и		

№ п/п	Показатели	Нормативы (оптимальные значения)
1	2	3
	<p>хвойных массивов (п.п.2.1, 2.5 – 2.7)</p> <p>на местах рубок (лесосеках) в хвойных равнинных лесах на сухих почвах с оставленной на период пожароопасного сезона заготовленной древесины и порубочными остатками</p> <p>вдоль железных, автомобильных и лесовозных дорог (силами организаций, в ведении которых они находятся)</p>	<p>пожара</p> <p>Вокруг площадей занятых постройками, лесными культурами, ценными хвойными молодняками естественного происхождения, вдоль лесовозных дорог, проходящих в хвойных насаждениях, в лиственных древостоях в порядке продолжения минерализованных полос, созданных на противопожарных барьерах в хвойных насаждениях, а также в других местах, где это необходимо</p> <p>Места рубки (лесосеки) окаймляются противопожарными минерализованными полосами шириной не менее 1,4 метра. Места рубок (лесосеки) площадью свыше 25 га должны быть, кроме того, разделены противопожарными минерализованными полосами указанной ширины на участки, не превышающие 25 га.</p> <p>Места складирования и противопожарные разрывы вокруг них очищаются от горючих материалов и отделяются противопожарной минерализованной полосой шириной не менее 1,4 метра, а в хвойных лесных насаждениях на сухих почвах – двумя такими полосами на расстоянии 5–10 м одна от другой.</p> <p>Полосы отвода вдоль них (лесовозные – по 10 м с каждой стороны) содержат весь пожароопасный сезон очищенными от валежной и сухостойной древесины, сучьев, древесных и иных отходов, других горючих материалов. Противопожарные минерализованные полосы прокладывают по внешней стороне полос отвода, в хвойных насаждениях на сухой почве – две противопожарные минерализованные полосы на расстоянии 5 м одна от другой. В этих же условиях противопожарными минерализованными полосами окаймляют расположенные вблизи дорог штабеля шпал и снегозащитных щитов, деревянные мосты, стационарные платформы, жилые дома и будки путевых обходчиков, вокруг мест, где разрешено разведение костров, мест отдыха и курения в лесу, мест хранения ГСМ при проведении работ в лесу, вокруг площадок пожароопасных лесных промыслов (углежжения, смолокурения, дегтекурения и др.), вокруг площадок промежуточных и основных складов живицы, по границам с сельскохозяйственными угодьями.</p>
2.9	<p>Устройство противопожарных разрывов на пожароопасный сезон:</p> <p>вокруг складов древесины в лесу</p>	<p>Склады размещают на открытых местах на расстоянии: от стен лиственного леса при площади места складирования до 8 га – 20 м, 8 га и больше –</p>

№ п/п	Показатели	Нормативы (оптимальные значения)	
1	2	3	
		30 м, от стен хвойного и смешанного леса при площади места складирования до 8 га – 40 м, 8 га и более – 60 м. Места складирования и указанные противопожарные разрывы очищают от горючих материалов	
	вокруг торфодобывающих предприятий	Отделяют от окружающих лесных массивов разрывами шириной 75–100 м с замкнутым водопроводным каналом по внутреннему краю разрыва. На полосе разрыва вырубает хвойный лес, а также лиственные деревья высотой до 8 м и убирают горючий материал	
2.10	Устройство пожарных водоемов: размещение водоисточников, удаленных от возможного места возникновения лесных пожаров:		
	Класс пожарной опасности насаждений	Расстояние, км	Площадь насаждений, обеспечиваемая водой из одного водоема, га
	1	2–4	500
	2	2–8	2000–5000
	3–5	8–12	5000–10 000
	подготовка естественных водоисточников для целей пожаротушения	Устройство к ним подъездов, оборудование специальных площадок для забора воды пожарными автоцистернами и мотопомпами, а в необходимых случаях углубление водоемов или создание запруд	
	строительство искусственных пожарных водоемов	По типовым проектам института «Росгипролес», в лесных массивах с высокой пожарной опасностью при отсутствии в них естественных водоисточников, вблизи улучшенных автомобильных дорог, от которых к водоемам должны быть проложены подъезды	
	эффективный запас воды в противопожарном водоеме	Не менее 100 м ³ в самый жаркий период лета	
2.11	Строительство лесных дорог, предназначенных для охраны лесов от пожаров:		
	общая плотность (густота) сети дорог	Не менее 6 км на 1000 га общей площади, в том числе: в кварталах с преобладанием насаждений с низкой пожарной опасностью и небольшой скоростью распространения пожаров, допускается густота сети дорог меньше 6 км/тыс. га, а в кварталах с преобладанием насаждений высокой пожарной опасности она должна быть выше этого показателя	
	лесохозяйственные дороги	Устраивают в основном в освоенных лесах с интенсивным ведением лесного хозяйства на участках, где дороги необходимы не только для борьбы с лесными пожарами, но и будут широко использоваться для нужд лесного хозяйства. Приравниваются к дорогам общего пользования 5 категории и делятся на 3 типа: Лесохозяйственные дороги 1 типа: однополосные, общая ширина полос – 8 м, ширина обочин – по 1.75 м. Расчетная скорость движения – 60 км/ч со снижением на	

№ п/п	Показатели	Нормативы (оптимальные значения)
1	2	3
		пересеченной местности до 40 км/ч
	лесные дороги, предназначенные для охраны лесов от пожаров	Относятся к дорогам лесохозяйственного назначения 3 типа, ширина земляного полотна которых равна 4,5 м, ширина обочин – по 0,5 м. Устраивают их в дополнение к имеющейся сети лесных дорог, чтобы обеспечить проезд автотранспорта к участкам, опасным в пожарном отношении, и к водоемам. К ним также относят грунтовые естественные проезды, проезжие кварталные просеки и различные трассы
2.12	Время доставки сил и средств пожаротушения к месту возникновения пожара	Не должно превышать 3 часа с момента обнаружения пожара, а для участков высокой пожарной опасности – не более 0,5–1,0 часа
2.13	Коэффициенты удлинения дорог, троп или расстояния пешего перехода для учета их кривизны и рельефа местности при расчете затрат времени на дорогу к месту пожара	
	для лесохозяйственных дорог 1 типа	В равнинной местности – 1,1; в холмистой – 1,25
	для лесохозяйственных дорог 3 типа (противопожарных)	В равнинной местности – 1,15; в холмистой – 1,65
2.14	Скорость движения рабочего-пожарника	Обычно составляет 1–3 км/час (при переходе от автодороги к месту пожара с инструментом)
2.15	Нормативы планировки наземного маршрутного патрулирования:	
2.15.1	Места размещения	В районах с низкой лесистостью (15 % и ниже) и относительно равномерным распределением мелких участков леса по территории. При охране полезащитных лесонасаждений, насаждений по оврагам и балкам и т. п. Дополнительно к наблюдению со стационарных наблюдательных пунктов и авиапатрулированию – в местах лесозаготовок, строительства различных объектов и трасс, зонах отдыха, по берегам рек и озер, среди насаждений с высокой пожарной опасностью
2.15.2	Протяженность маршрута патрулирования	Зависит от вида транспорта, состояния дорог и принимаемой кратности осмотра охраняемого участка
2.15.3	Скорость движения лесопожарного патруля на пожароопасных участках	
	мотоциклов, машин и других транспортных средств на моторных лодках и катерах	По шоссе дорогам общего пользования – не более 30 км/ч, по лесным дорогам – 15–20 км/ч. На безлесных пространствах в соответствии с правилами дорожного движения скорость может быть увеличена. По водным путям – в пределах 15–20 км/час
2.16	Нормативы размещения на местности пунктов для наблюдения за возникновением лесных пожаров:	
2.16.1	Максимальный радиус обзора (при отличных условиях)	10 15 20 25 30 35 40 12 15 17 19 21 23 24

№ п/п	Показатели	Нормативы (оптимальные значения)
1	2	3
	видимости) в зависимости от высоты вышек над окружающей местностью: высота вышек, м радиус обзора, км	
2.16.2	Оптимальное размещение вышек	На возвышенных местах – не далее 10–12 км друг от друга, а в равнинной местности – 5–7 км. Из расчета точного определения места пожара с 2–3 пунктов в наиболее вероятном районе их возникновения методом засечек с помощью угломерного инструмента (буссоли и т.п.) и бинокля. У телевизионной установки ПТУ-59 радиус наблюдения до 8 км (без подъема наблюдателя на высоту). Видеоконтрольное устройство и пульт управления размещают в любом закрытом помещении на расстоянии до 1 км от мачты, а при длине кабеля от 1 до 3 км необходимо подключать линейный усилитель
2.16.3	Допустимое размещение вышек (при недостатке средств)	Типовая металлическая вышка высотой 35 м обеспечивает достаточную видимость при плохих погодных условиях на расстояние 10–12 км, а при хороших – до 20 км. Поэтому их размещают на двойном расстоянии минимальной видимости (20–24 км). У телевизионной установки ПТУ-59 радиус наблюдения до 10–15 км
2.16.4	Срок службы наблюдательных вышек	Деревянных – 10 лет, металлических – 30 лет. Стоимость вышек практически одинакова
2.17	Нормативы планировки и размещения лесопожарных станций:	
2.17.1	Показатели целесообразности организации ЛПС (в соответствии с планами противопожарного устройства лесов)	В первую очередь, в лесничествах с наличием ценных лесов первых трех классов пожарной опасности и имеющих сеть дорог и водных путей транспорта общей протяженностью не менее 6 км на каждые 1000 га лесного фонда
2.17.2	Радиус закрепляемой вокруг каждой ЛПС территории лесов: при хорошем состоянии дорожной сети при удовлетворительном при некачественном	Не более 40 км Не более 30 км Не более 20 км
2.17.3	Выбор места размещения здания ЛПС	Как можно ближе к наиболее пожароопасным и горимым участкам леса, в центре закрепляемой территории, вблизи конторы лесничества (лесничества), цехов, нижних складов древесины и других подразделений, имеющих большое количество работающих, вблизи основных транспортных путей сообщения, водоемов. Из нескольких вариантов подбирают оптимальный,

№ п/п	Показатели	Нормативы (оптимальные значения)
1	2	3
		отвечающий наибольшему числу самых важных в данных условиях требований. Техника и лесопожарные бригады ЛПС обычно концентрируются в одном пункте, но при необходимости подразделения ЛПС могут размещаться в двух и более пунктах (в небольших удаленных пожароопасных лесничествах или урочищах, где организовывать отдельные ЛПС нецелесообразно)
3.	Нормативы планировки работ при авиатрулировании лесов от пожаров	
3.1	Размещение линий маршрутов на местности	Параллельно друг другу и длинной стороне обслуживаемого участка не более 60 км друг от друга, а от маршрута до границы обслуживаемого участка – не более 30 км
3.2	Высота полета: при авиатрулировании лесов от пожаров	Оптимальная 600 м. В каждом отдельном случае определяется характером поставленной задачи, местных полетных условий, технической характеристикой аппарата, наличием у него герметичной кабины (у самолета АН-24 – до 7000 м)
	при совмещении авиатрулирования с общим надзором за санитарным состоянием лесов	Для детального осмотра отдельных участков леса полет снижается до 200 м на самолетах и 100 м на вертолетах (с учетом рельефа местности и наличия на ней возвышающихся элементов)
3.3	Оценка точности определения места пожара авиатрулированием:	
	отлично	Без ошибки
	хорошо	С ошибкой до 0,5 км
	удовлетворительно неудовлетворительно	С ошибкой от 0,5 км до 1,0 км С ошибкой более 1 км
3.4	Точность определения площади пожара с высоты	Допускается ошибка не более чем на 30 %
3.5	Требования к участкам и условиям места высадки парашютистов-пожарников:	
	высота полета	Не ниже 800 м (в зависимости от типа парашюта)
	скорость ветра у земли	Не более 8 м/с
	размеры открытых площадок приземления	Не менее 75*75 м (лесные прогалины, пересохшие болота, поля и т. п.) а в случае их отсутствия – кустарники и древостой высотой до 20 м
	запрещение прыжка	На вырубке, гари, усохшие насаждения, ветровалы, а также вблизи высоковольтной линии
3.6	Нормативы планирования рабочих мест и участков, осуществляемой лесничествами на территории лесов, подлежащих авиационной охране:	
3.6.1	Организация пунктов приема авиадонесений:	
3.6.1	место размещения	У контор лесничеств и участков лесничеств, ЛПС, сельских администраций, в местах жительства лесной охраны, в населенных пунктах с наличием телефонной и радиосвязи
	оборудование опознавательным знаком для патрульных самолетов (вертолетов)	На обоих скатах домов, где организовано дежурство, белой масляной краской или известью надписывают арабскими цифрами номер пункта. Цифры также можно выкладывать

№ п/п	Показатели	Нормативы (оптимальные значения)		
1	2	3		
		свежеоструганным тесом. Размер цифр: по высоте – 2,5–3,0 м, по ширине – 0,75 м		
3.6.2	Устройство дополнительных искусственных ориентиров в целях создания лучших условий ориентировки патрульных самолетов и вертолетов:			
	типы ориентиров и место их размещения	Имеющиеся на лесной территории постройки (кордоны, охотничьи избушки, бараки и т.п.). В случае их отсутствия на открытых участках (не менее 100х100 м) сооружают на земле из окоренных жердей (неокоренных березовых плах) шалаши, двускатные крыши или прочно устанавливают вежи высотой до 7 м с белым флагом		
	оборудование их опознавательным знаком	На обоих скатах крыши построек наносится во всю их длину номер квартала (урочища или условной клетки патрульной карты). Высота знака – не менее 3 м, ширина – не менее 0,75 м		
3.6.3.	Подбор и устройство посадочных площадок в районах работы вертолетов:			
	назначение	Дозаправочные пункты, забор и высадка сил и средств пожаротушения, прием донесений и т.п.		
	место размещения	В лесных массивах, где чаще всего возникают пожары или, имеется высокая пожарная опасность		
	минимальные размеры площадок для взлета и посадки вертолетов (рабочая площадь учета подходов)	Типы вертолетов	Равнинная местность, м	
		МИ – 8	30 x 30	
		МИ – 2	16 x 16	
	размещение препятствий в направлении взлета и посадки (участок воздушных подходов)	Все препятствия должны находиться на удалении двойной своей высоты от границы площадки		
размещение препятствий высотой: более 0,5 м – для МИ-2, МИ-1А, Ка-26; более 1 м – для МИ-6, МИ-8, МИ-4	На расстоянии не ближе 10 м от границы площадки			

Мероприятия по противопожарной профилактике подразделяются на три основные группы:

- предупреждение возникновения лесных пожаров;
- ограничение их распространения;
- организационно-технические, лесоводственные и другие лесохозяйственные мероприятия, обеспечивающие пожарную устойчивость лесов и снижающие вероятность возникновения пожаров.

Нормативы противопожарного обустройства лесов Бодайбинского лесничества определены в соответствии Приказом Минприроды России от 09.04.2025 № 184 «Об установлении нормативов противопожарного обустройства лесов».

Нормативы противопожарного обустройства лесов Бодайбинского лесничества приведены в таблице Б30.

Лица, использующие леса, в случае обнаружения лесного пожара на соответствующем лесном участке, обязаны немедленно сообщить об этом в специализированную диспетчерскую службу и принять все возможные меры по недопущению распространения лесного пожара. Телефон единого номера лесной охраны 8-800-100-94-00, РДС Иркутской области 8 (3952) 22-99-68.

При использовании лесов пункты сосредоточения противопожарного инвентаря организуются с учетом возможности доставки ресурсов пожаротушения не позднее трех часов с момента обнаружения пожара.

Невыполнение гражданами, юридическими лицами, осуществляющими использование лесов, лесохозяйственного регламента и проекта освоения лесов в части охраны лесов от пожаров является основанием для досрочного расторжения договоров аренды лесных участков, договоров купли-продажи лесных насаждений, а также для принудительного прекращения права постоянного (бессрочного) пользования лесным участком или права безвозмездного пользования лесным участком, прекращения сервитута или публичного сервитута (пункт 8 статьи 51 Лесного кодекса Российской Федерации).

Таблица Б30

Нормативы противопожарного обустройства лесов Бодайбинского лесничества

№ п/п	Меры противопожарного обустройства лесов	Ед. изм.	Наименование лесного района
			Восточно-Сибирский таежный мерзлотный район
			Ежегодное количество проектируемых мероприятий
1	2	3	4
1.	Установка стендов и других знаков и указателей, содержащих информацию о мерах пожарной безопасности в лесах	шт.	194
2	Благоустройство зон отдыха граждан, пребывающих в лесах в соответствии со статьей 11 Лесного кодекса Российской Федерации	шт.	10
3	Прокладка противопожарных разрывов и (или) просек	км	100,623
4	Устройство противопожарных минерализованных полос	км	100,623
5	Лесные дороги, предназначенные для охраны лесов от пожаров:	км	
	создание		173,204*
	содержание		346,408*
	эксплуатация		суммарная протяженность созданных, реконструируемых и эксплуатируемых лесных дорог

№ п/п	Меры противопожарного обустройства лесов	Ед. изм.	Наименование лесного района
			Восточно-Сибирский таежный мерзлотный район
			Ежегодное количество проектируемых мероприятий
1	2	3	4
6	Прочистка просек		100,623
7	Прочистка противопожарных минерализованных полос и их обновление		100,623
8	Создание, содержание и эксплуатация посадочных площадок, используемых в целях проведения авиационных работ по охране лесов от пожаров	ед.	Не нормируются, выполняются в зоне, лесоавиационных работ в количестве не менее одной площадки на лесничество, с учетом наличия действующих площадок для самолетов и вертолетов
9	Создание, содержание и эксплуатация пожарных наблюдательных пунктов (вышек, мачт, павильонов и других наблюдательных пунктов)	шт.	Не нормируются, выполняются в районе применения наземных сил и средств пожаротушения, а также вблизи населенных пунктов и объектов экономики, в которых пожарные наблюдательные пункты, оснащенные техническими средствами для автоматизированного обнаружения лесных пожаров, планируются с учетом существующей сети пожарных наблюдательных пунктов и (или) средств видеомониторинга, установленных на вышках сотовых операторов, а также особенностей рельефа, целевого назначения лесов, природной пожарной опасности территорий
10.	Создание в целях тушения лесных пожаров условий для забора в любое время года воды из источников наружного водоснабжения	ед.	Не нормируются, выполняется в районах применения наземных сил и средств пожаротушения исходя из текущей обеспеченности территории водоисточниками для тушения пожаров водой, а также наличия вблизи водоемов транспортной доступности. При планировании условий для забора воды необходимо учитывать, что один водоем может обеспечить бесперебойную доставку воды в насаждениях I класса природной пожарной опасности на площади 500 га, II класса - 5000 га, III - V классов 10000 га
11.	Снижение природной пожарной опасности лесов путем регулирования породного	ед.	не планируется

№ п/п	Меры противопожарного обустройства лесов	Ед. изм.	Наименование лесного района
			Восточно-Сибирский таежный мерзлотный район
			Ежегодное количество проектируемых мероприятий
1	2	3	4
	состава лесных насаждений		
12.	Проведение профилактического контролируемого противопожарного выжигания хвороста, лесной подстилки, сухой травы и других лесных горючих материалов	га	не планируется
13.	Проведение гидромелиорации земель	шт.	не планируется
14.	Эксплуатация пожарных водоемов и подъездов к источникам водоснабжения	ед.	не нормируется, по необходимости
15.	Установка и эксплуатация шлагбаумов, устройство преград, обеспечивающих ограничение пребывания граждан в лесах в целях обеспечения пожарной безопасности	шт.	не нормируется, по необходимости

Примечания:

1. <*> - Объемы противопожарных мероприятий сформированы на основании приказа Минприроды России от 09.04.2025 № 184 «Об установлении нормативов противопожарного обустройства лесов». В части обеспечения дорожной сети на участках с условием прибытия сил и средств тушения лесных пожаров к местам пожаров за время, составляющее не более 3 часов, запроектировано создание и содержание лесных дорог, предназначенных для охраны лесов от пожаров, а также с учетом фактически выполняемых объемов на протяжении последних 3 лет.

2. Прокладка просек, противопожарных разрывов, устройство противопожарных минерализованных полос осуществляется за исключением территорий государственных природных заповедников, национальных парков, природных парков и государственных заказников (если иное не предусмотрено правовым режимом функциональных зон, установленным в границах этих особо охраняемых природных территорий), в водоохраных зонах, а также выполняющих функции защиты природных и иных объектов (за исключением зон с особыми условиями использования территорий, на которых расположены соответствующие леса, если режим указанных территорий предусматривает вырубку деревьев, кустарников и лиан).

3. Норматив по строительству лесных дорог может корректироваться с учетом имеющейся плотности дорог всех назначений. Общая протяженность дорог в защитных лесах должна составлять не менее 10 км/1000 га, в эксплуатационных - 6 км/1000 га.

С целью предупреждения, своевременного обнаружения, ограничения распространения и ликвидации лесных пожаров в Бодайбинском лесничестве предусматривается организация и содержание одной лесопожарной станции (таблица Б31).

Таблица Б31

Информация о планируемых местах базирования и типах лесопожарных станций (ЛПС)

Наименование лесничества	Место базирования ЛПС (населенный пункт)	Количество ЛПС, шт.	
		ЛПС I типа	ЛПС II типа
1	2	3	4
Бодайбинское	г. Бодайбо	1	-

Требования к защите лесов (нормативы и параметры санитарно-оздоровительных мероприятий, профилактических мероприятий по защите лесов, мероприятий по ликвидации очагов вредных организмов, а также других определенных уполномоченным федеральным органом исполнительной власти мероприятий)

Защита лесов направлена на выявление в лесах вредных организмов (жизнеспособных растений любых видов, сортов или биологических типов, животных либо болезнетворных организмов любых видов, биологических типов, которые способны нанести вред лесам и лесным ресурсам) и предупреждение их распространения, а в случае возникновения очагов вредных организмов - на их ликвидацию.

Защита лесов от вредных организмов, отнесенных к карантинным объектам, осуществляется в соответствии с ФЗ от 21.07.2014 № 206-ФЗ «О карантине растений».

Карантинных объектов на территории Бодайбинского лесничества не установлено.

Санитарно-эпидемиологическое благополучие населения (в том числе и при использовании населением лесов для рекреационных целей) обеспечивается согласно ФЗ от 30.03.1999 № 52-ФЗ «О санитарно-эпидемиологическом благополучии населения».

Санитарная безопасность в лесах обеспечивается в соответствии с Правилами санитарной безопасности в лесах, утвержденными постановлением Правительства Российской Федерации от 09.12.2020 № 2047.

Меры санитарной безопасности в лесах включают в себя:
лесозащитное районирование;
государственный лесопатологический мониторинг;
проведение лесопатологических обследований;
предупреждение распространения вредных организмов;
иные меры санитарной безопасности в лесах (включая рубка аварийных деревьев, агитационные мероприятия).

Проведение лесозащитного районирования обеспечивается Федеральным агентством лесного хозяйства.

Осуществление государственного лесопатологического мониторинга в отношении лесов, расположенных на землях лесного фонда, обеспечивается Федеральным агентством лесного хозяйства.

Проведение лесопатологических обследований и предупреждение распространения вредных организмов обеспечиваются:

на лесных участках, предоставленных в постоянное (бессрочное) пользование, аренду, - лицами, использующими леса на основании проекта освоения лесов;

в отношении лесов, расположенных на землях лесного фонда, и земель лесного фонда, предназначенных для лесовосстановления, осуществление полномочий по защите которых передано органам государственной власти субъектов Российской Федерации в соответствии с частью 1 статьи 83 Лесного

кодекса Российской Федерации – органами исполнительной власти субъектов Российской Федерации;

в отношении лесов, расположенных на землях лесного фонда, и земель лесного фонда, предназначенных для лесовосстановления, осуществление полномочий по защите которых изъяты у органов государственной власти субъектов Российской Федерации в соответствии с частью 13 статьи 83 Лесного кодекса Российской Федерации – Федеральным агентством лесного хозяйства;

в отношении лесов, расположенных на землях особо охраняемых природных территориях федерального значения, и земель особо охраняемых природных территорий федерального значения, предназначенных для лесовосстановления – Министерством природных ресурсов и экологии Российской Федерации.

Лесозащитное районирование осуществляется в целях обеспечения санитарной безопасности в лесах и заключается в определении зон слабой, средней и сильной лесопатологической угрозы.

Порядок лесозащитного районирования утвержден приказом Минприроды России от 09.01.2017 № 1.

Минимальной единицей лесозащитного районирования является участковое лесничество, в случае его отсутствия – лесничество (далее – объект лесозащитного районирования).

Для отнесения объекта лесозащитного районирования к той или иной зоне лесопатологической угрозы используются следующие критерии:

- объем санитарно-оздоровительных мероприятий;
- объем мероприятий по ликвидации очагов вредных организмов;
- площадь очагов вредных организмов, в отношении которых требуется принятие мер по их ликвидации;
- площадь лесного участка, занятого погибшими и поврежденными насаждениями;
- площадь защитных лесов, в том числе особо охраняемых природных территорий.

В зависимости от зоны лесопатологической угрозы определяются методы осуществления государственного лесопатологического мониторинга и проведения лесопатологических обследований.

В соответствии с пунктом 8 Порядка лесозащитного районирования методы (способы) осуществления государственного лесопатологического мониторинга определяются с учетом зон лесопатологической угрозы:

в зоне слабой лесопатологической угрозы используются дистанционные методы (способы) наблюдения и экспедиционные лесопатологические обследования;

в зоне средней лесопатологической угрозы – дистанционные и выборочные наземные методы (способы) наблюдения;

в зоне сильной лесопатологической угрозы – все методы (способы), предусмотренные порядком осуществления государственного лесопатологического мониторинга, с преобладанием наземных.

На основании однородности лесохозяйственных и лесорастительных условий в пределах зон лесопатологической угрозы выделены лесозащитные районы.

Бодайбинское лесничество отнесено к Бодайбинскому лесозащитному району.

Государственный лесопатологический мониторинг представляет собой систему наблюдений за санитарным и лесопатологическим состоянием лесов и за происходящими в них процессами и явлениями, а также анализа, оценки и прогноза изменения санитарного и лесопатологического состояния лесов в целях осуществления управления в области защиты лесов и обеспечения санитарной безопасности в лесах (пункт 1 статьи 60.5 Лесного кодекса Российской Федерации).

Государственный лесопатологический мониторинг (далее по тексту – ГЛПМ) является частью государственного экологического мониторинга (государственного мониторинга окружающей среды). ГЛПМ осуществляется государственным учреждением, подведомственным уполномоченному федеральному органу исполнительной власти.

Порядок осуществления государственного лесопатологического мониторинга установлен приказом Минприроды России от 05.04.2017 № 156.

ГЛПМ осуществляется с использованием наземных методов, методов дистанционного зондирования и (или) лабораторных (инструментальных) методов, в том числе с использованием метода молекулярно-генетического анализа.

Целями ГЛПМ являются своевременное обнаружение, анализ, оценка и прогноз изменения санитарного и лесопатологического состояния лесов для осуществления управления в области защиты лесов и обеспечения санитарной безопасности в лесах.

Проведение ГЛПМ обеспечивается органами государственной власти, органами местного самоуправления, уполномоченными в соответствии со статьями 81-84 Лесного кодекса Российской Федерации (далее – уполномоченные органы, осуществляющие ГЛПМ) на организацию защиты лесов.

Уполномоченные органы, осуществляющие ГЛПМ, на безвозмездной основе получают от органов государственной власти Российской Федерации, уполномоченных в области лесных отношений, имеющиеся у них сведения о состоянии лесов и неблагоприятных факторах; сведения о мероприятиях по охране, защите и воспроизводству лесов; таксационные описания на электронных и бумажных носителях с приложением актуальных планов лесонасаждений и лесоустроительных планшетов; лесные планы, лесохозяйственные регламенты лесничеств; проекты освоения лесов; материалы по отводу лесосек и иную информацию, которая может повлиять на санитарное и лесопатологическое состояние лесов.

Источниками информации для осуществления ГЛПМ являются:

- данные дистанционного зондирования Земли;
- сведения федеральных органов исполнительной власти;

сведения органов государственной власти субъектов Российской Федерации, уполномоченных в области лесных отношений, в том числе данные, полученные в результате лесопатологических обследований;

данные государственного лесного реестра;
сообщения граждан, юридических лиц и средств массовой информации;
иные источники информации о состоянии лесов и их количественных и качественных характеристиках.

К наземным методам осуществления ГЛПМ относятся следующие способы проведения ГЛПМ:

регулярные наземные наблюдения за санитарным и лесопатологическим состоянием лесов;

выборочные наблюдения за популяциями вредных организмов;

выборочные наземные наблюдения за санитарным и лесопатологическим состоянием лесов;

инвентаризация очагов вредных организмов;

экспедиционные обследования;

оценка санитарного и лесопатологического состояния лесов, в том числе по актам лесопатологических обследований.

Периодичность осуществления регулярных наземных наблюдений на одном и том же постоянном пункте наблюдения определяется в зависимости от зоны лесопатологической угрозы:

зона сильной лесопатологической угрозы - не реже 1 раза в 2 года;

зона средней лесопатологической угрозы - не реже 1 раза в 3 года;

зона слабой лесопатологической угрозы - не реже 1 раза в 5 лет.

К дистанционным методам осуществления ГЛПМ относятся дистанционные наблюдения за санитарным и лесопатологическим состоянием лесов.

Основными результатами ГЛПМ являются составляемые уполномоченными органами:

реестр лесных участков, занятых поврежденными и погибшими лесными насаждениями в разрезе лесничеств (ежемесячно);

реестр лесных участков, на которых рекомендуется проведение мероприятий по защите лесов в разрезе лесничеств (ежемесячно);

реестр лесных участков, на которых действуют очаги вредных организмов, отнесенных к карантинным объектам (ежемесячно);

реестр лесных участков, на которых действуют очаги вредных организмов, не отнесенных к карантинным объектам (ежемесячно);

реестр лесных участков, на которых рекомендуется проведение мероприятий по ликвидации очагов вредных организмов (ежегодно до 1 ноября текущего года);

прогноз санитарного и лесопатологического состояния лесов Российской Федерации (один раз в шесть месяцев);

обзор санитарного и лесопатологического состояния лесов по субъектам Российской Федерации и в целом по России (ежегодно до 1 мая года, следующего за отчетным).

Проведение лесопатологических обследований. Лесопатологические

обследования (далее по тексту – ЛПО) проводятся в лесах с учетом данных государственного лесопатологического мониторинга, а также иной информации о санитарном и лесопатологическом состоянии лесов.

Порядок проведения лесопатологических обследований и форма акта лесопатологического обследования утверждены приказом Минприроды России от 09.11.2020 № 910.

Проведение ЛПО обеспечивается органами государственной власти или органами местного самоуправления в пределах их полномочий, (далее – уполномоченные органы), определенных статьями 81-84 Лесного кодекса Российской Федерации, либо гражданами, в том числе индивидуальными предпринимателями, и юридическими лицами, осуществляющими использование лесов.

В соответствии с пунктом 13 Правил санитарной безопасности в лесах граждане и юридические лица, осуществляющие использование, охрану, защиту и воспроизводство лесов, в случае обнаружения погибших или поврежденных вредными организмами, иными природными и антропогенными воздействиями лесных насаждений обязаны в 5-дневный срок со дня обнаружения таких насаждений проинформировать об этом органы государственной власти, органы местного самоуправления, уполномоченные на предоставление лесных участков в постоянное (бессрочное) пользование, аренду, безвозмездное пользование, на заключение договоров купли-продажи лесных насаждений в соответствии со статьями 81-84 Лесного кодекса Российской Федерации или уполномоченные на обеспечение проведения лесопатологических обследований и мер по предотвращению распространения вредных организмов.

Проверка информации об обнаружении погибших и поврежденных насаждений, поступившей в пределах срока проведения лесопатологических обследований, осуществляется уполномоченными органами в 30-дневный срок со дня регистрации указанной информации.

ЛПО проводятся с использованием наземных и (или) дистанционных методов, визуальными (рекогносцировочными) и (или) инструментальными (детальными) способами, обеспечивающими установленную точность оценки санитарного и лесопатологического состояния лесов.

ЛПО проводятся в целях:

получения информации о текущем санитарном состоянии лесных насаждений;

получения информации о текущем лесопатологическом состоянии лесных насаждений;

назначения мероприятий по предупреждению распространения вредных организмов.

ЛПО проводятся в отношении лесных насаждений во время вегетационного периода с момента полного распускания листвы (хвои) и до начала массовой сезонной дехромации (изменение цвета хвои и листвы, являющейся естественным процессом подготовки листопадных деревьев к зимнему периоду). В вечнозеленых лесных насаждениях (8 единиц и более хвойных (за исключением

лиственницы) пород в породном составе), а также в лесных насаждениях, поврежденных ветрами (ветровал, бурелом) и верховыми пожарами, лесопатологические обследования проводятся в течение года.

В лесном плане субъекта Российской Федерации и лесохозяйственном регламенте лесничества устанавливаются объемы ЛПО исходя из текущей ситуации на момент составления лесного плана. Ежегодные объемы ЛПО корректируются с учетом данных ГЛПМ и иной информации о санитарном и лесопатологическом состоянии лесов.

В процессе ЛПО осуществляется:

определение причин повреждений (или гибели) лесных насаждений;
определение местоположения и границ поврежденных лесных участков;
определение текущего санитарного и лесопатологического состояния лесных насаждений;

назначение мероприятий по предупреждению распространения вредных организмов;

выявление аварийных деревьев.

ЛПО визуальным способом (рекогносцировочным) планируются на основе информации о санитарном и лесопатологическом состоянии лесов, полученной в результате осуществления ГЛПМ, государственного мониторинга воспроизводства лесов, мониторинга пожарной опасности в лесах и лесных пожаров, а также информации, полученной от уполномоченных органов, граждан, в том числе индивидуальных предпринимателей и юридических лиц.

ЛПО инструментальным способом (детальным) планируются в лесных насаждениях, в которых по результатам ГЛПМ и (или) ЛПО визуальным способом, а также по информации, полученной из других источников, необходимо проведение санитарно-оздоровительных мероприятий (далее по тексту - СОМ).

ЛПО визуальным (рекогносцировочным) способом проводятся с использованием наземных и (или) дистанционных методов.

По результатам ЛПО визуальным (рекогносцировочным) способом в акте лесопатологического обследования прогнозируется развитие очагов вредных организмов, изменение площади поврежденных и погибших лесных насаждений, указываются площади лесных насаждений с нарушенной и утраченной устойчивостью, а также указываются назначенные профилактические мероприятия по защите лесов и рекомендации по проведению ЛПО инструментальным (детальным) способом.

По результатам ЛПО инструментальным (детальным) способом в акте лесопатологического обследования указываются процент выборки деревьев по категориям состояния, полнота лесного насаждения после уборки деревьев, подлежащих рубке, назначения мероприятий, степень поражения лесного насаждения, причины повреждения и гибели лесных насаждений.

По результатам ЛПО составляется акт лесопатологического обследования в срок не позднее 30 календарных дней с момента его проведения, в том числе в электронном виде.

Каждый заполненный раздел акта и приложения к нему подписываются исполнителем работ по проведению ЛПО.

После подписания исполнителем акт в течение 2-х рабочих дней направляется в уполномоченные органы для утверждения и опубликования.

В течение 10-ти рабочих дней со дня поступления акта с приложениями уполномоченные органы рассматривают акт и при отсутствии замечаний его утверждает руководитель уполномоченного органа или его заместитель.

Акт лесопатологического обследования, утвержденный уполномоченным органом, в срок не позднее трех рабочих дней со дня его утверждения размещается на официальном сайте органа государственной власти или органа местного самоуправления в информационно-телекоммуникационной сети «Интернет».

Срок размещения акта с приложениями на официальном сайте составляет три года.

Предупреждение распространения вредных организмов. Правила осуществления мероприятий по предупреждению распространения вредных организмов утверждены приказом Минприроды России от 09.11.2020 № 912.

Предупреждение распространения вредных организмов включает в себя проведение:

- профилактических мероприятий по защите лесов;
- санитарно-оздоровительных мероприятий, в том числе рубок погибших и поврежденных лесных насаждений;
- других определенных уполномоченным федеральным органом исполнительной власти мероприятий.

Мероприятия по предупреждению распространения вредных организмов на лесных участках, предоставленных в постоянное (бессрочное) пользование, аренду, осуществляются лицами, использующими леса, на основании проекта освоения лесов; на лесных участках, не предоставленных в постоянное (бессрочное) пользование, аренду – уполномоченными органами.

Не допускается осуществление мероприятий по предупреждению распространения вредных организмов:

в случае, если такие мероприятия не предусмотрены соответствующим актом лесопатологического обследования;

в случае, если уполномоченным федеральным органом исполнительной власти направлено предписание об отмене соответствующего акта лесопатологического обследования или о внесении в него изменений;

в течение двадцати дней после размещения в соответствии с частью 3 статьи 60.6 Лесного кодекса Российской Федерации, акта лесопатологического обследования на официальном сайте органа государственной власти или органа местного самоуправления в информационно-телекоммуникационной сети «Интернет».

Профилактические мероприятия по защите лесов.

Профилактические мероприятия по защите лесов направлены на повышение устойчивости лесов и предотвращение неблагоприятных воздействий на леса.

Основанием для назначения профилактических мероприятий являются

результаты ЛПО.

Результаты планирования профилактических мероприятий отражаются в лесохозяйственных регламентах и проектах освоения лесов.

Профилактические мероприятия подразделяются на лесохозяйственные и биотехнические.

К профилактическим лесохозяйственным мероприятиям относятся:

использование удобрений и минеральных добавок для повышения устойчивости лесных насаждений в неблагоприятные периоды (засуха, повреждение насекомыми);

лечение деревьев;

применение пестицидов и биологических средств защиты леса для предотвращения появления очагов вредных организмов.

Лечение деревьев осуществляется в первую очередь на лесных участках, предоставленных для осуществления рекреационной деятельности. Лечение деревьев заключается в обрезке отдельных усыхающих и поврежденных ветвей, удалении плодовых тел дереворазрушающих грибов, лечении ран, санации дупел.

Применение пестицидов и биологических средств защиты леса, в том числе способом внутриветвильного инъектирования деревьев, для предотвращения появления очагов вредных организмов в первую очередь производится на участках ценных лесов, объектах лесного семеноводства, в питомниках, лесах, расположенных вблизи населенных пунктов, на основании прогнозных данных на начальной фазе очага вредного организма. При этом не допускается использование пестицидов, которые не внесены в Государственный каталог пестицидов и агрохимикатов, разрешенных к применению на территории Российской Федерации, действующий на период проведения мероприятий.

Профилактическими биотехническими мероприятиями являются:

улучшение условий обитания и размножения насекомоядных птиц и других насекомоядных животных;

охрана местообитаний, выпуск, расселение и интродукция насекомых-энтомофагов;

посев травянистых нектароносных растений;

использование феромонов.

Параметры профилактических и других мероприятий по предупреждению распространения вредных организмов приведены в таблице 15.1

Таблица 15.1

Параметры профилактических и других мероприятий по предупреждению распространения вредных организмов

Наименование мероприятия	Единицы измерения	Объем мероприятия	Срок проведения	Ежегодный объем мероприятия
1	2	3	4	5
1. Профилактические				

Наименование мероприятия	Единицы измерения	Объем мероприятия	Срок проведения	Ежегодный объем мероприятия
1	2	3	4	5
1.1. Лесохозяйственные				
Использование удобрений и минеральных добавок для повышения устойчивости лесных насаждений		По мере необходимости		По мере необходимости
Лечение деревьев		По мере необходимости		По мере необходимости
Применение пестицидов для предотвращения очагов вредных организмов		По мере необходимости		По мере необходимости
1.2. Биотехнические				
Улучшение условий обитания и размножения насекомоядных птиц и других насекомоядных животных:				
изготовление гнездовий	шт.	По мере необходимости		По мере необходимости
изготовление кормушек для птиц	шт.	По мере необходимости		По мере необходимости
расселение и огораживание муравейников	шт.	По мере необходимости		По мере необходимости
Посев травянистых нектароносных растений	га	По мере необходимости		По мере необходимости
2. Другие мероприятия				
Агитационные:				
беседы с населением	беседа	По мере необходимости		По мере необходимости
проведение открытых уроков в образовательных школах	урок	По мере необходимости		По мере необходимости
развешивание аншлагов и плакатов	шт.	По мере необходимости		По мере необходимости
размещение информационных материалов в средствах массовой информации	статья	По мере необходимости		По мере необходимости
лесопатологические обследования	га	По мере необходимости		По мере необходимости

Санитарно-оздоровительные мероприятия (далее по тексту – СОМ) проводятся с целью улучшения санитарного и лесопатологического состояния лесных насаждений, уменьшения угрозы распространения вредных организмов, борьбы с вредителями и болезнями леса, обеспечения лесными насаждениями своих целевых функций, а также снижения ущерба от воздействия

неблагоприятных факторов (воздействие огня, погодные условия, почвенно-климатические факторы и другие, биотические и абиотические факторы, наносящие ущерб устойчивости или целевой функции лесов).

К санитарно-оздоровительным мероприятиям относятся рубка погибших (утративших жизнеспособность в результате воздействия неблагоприятных факторов) и поврежденных (имеющих видимые признаки воздействия неблагоприятных факторов) лесных насаждений, уборка неликвидной древесины (уборка как поваленных, так и стоящих деревьев, древесина которых оставляется на перегнивание на лесосеке).

Сведения о видах и объемах СОМ, планируемых к проведению лицами, использующими леса на основании договора аренды, решения о передаче лесного участка в постоянное (бессрочное) пользования, отражаются в лесной декларации.

Планирование объемов СОМ отражается в лесном плане субъекта Российской Федерации, лесохозяйственном регламенте лесничества на основании данных государственного лесопатологического мониторинга и (или) ЛПО.

СОМ не планируются в лесных насаждениях 4 и 5 бонитетов, за исключением случаев угрозы возникновения и распространения в этих лесных насаждениях очагов вредных организмов, а также в лесничествах, где лесные насаждения данных бонитетов являются преобладающими.

СОМ планируются в защитных и эксплуатационных лесах, кроме заповедных участков.

Отвод лесосек для проведения СОМ проводится в вегетационный период, кроме лесотаксационных выделов или их частей, поврежденных ветрами и верховыми пожарами, или в чистых по составу вечнозеленых лесных насаждениях (8 и более единиц хвойных пород в составе насаждений, за исключением лиственницы).

Размер лесосек и сроки примыкания для проведения СОМ не лимитируется. Доля ликвидной, в том числе деловой древесины, устанавливается на основании материальной оценки лесосек.

Рубка погибших и поврежденных лесных насаждений проводится в форме сплошной (для погибших и поврежденных насаждений) и выборочной (для поврежденных насаждений) санитарной рубки.

В поврежденных и погибших молодняках проводится уборка неликвидной древесины, при наличии погибших семенников проводятся выборочные санитарные рубки и (или) уборка неликвидной древесины.

При назначении сплошной и выборочной санитарной рубки отбираются деревья 5-й категорий состояния. Ветровал, бурелом и снеголом относят к 5-й категориям состояния.

Допускается назначение в санитарную рубку деревьев иных категорий состояния в следующих случаях:

В защитных и эксплуатационных лесах:

деревья хвойных пород 4-й категории состояния;

деревья 3-4-й категорий состояния (сильно ослабленные и усыхающие) назначаются в рубку при повреждении корневой губкой (в сосняках) и деревья различных видов вяза – при повреждении голландской болезнью;

деревья осины 4-й категории состояния – при повреждении осиновым трутовиком;

в лесных насаждениях, пройденных лесным пожаром текущего года, в течение одного года после его ликвидации: деревья с наличием обугленности древесины корневой шейки не менее 3/4 окружности ствола (при этом обязательно наличие пробной площади с раскопкой корневой шейки не менее чем у 100 деревьев) или высушивания луба не менее 3/4 окружности ствола (наличие пробной площади также обязательно), деревья мягколиственных пород с обугленностью древесины не менее 1/2 окружности ствола и 1/3 высоты.

В эксплуатационных лесах деревья 3-4-й категории состояния при наличии на стволах явных признаков гнилей (дупла, плодовые тела трутовиков, раковые раны, охватывающие более 2/3 окружности ствола); деревья ели и пихты, имеющие повреждения коры лосем и другими животными более 2/3 окружности ствола.

Отбор деревьев в выборочную и сплошную санитарную рубку при повреждении хвое- и листогрызущими насекомыми производится после завершения периода восстановления хвои (листвы).

При выборочной санитарной рубке жизнеспособные деревья с дуплами в количестве 5-10 шт./га оставляются в целях обеспечения естественными укрытиями представителей животного мира.

Перечень видов (пород) деревьев и кустарников, заготовка древесины которых не допускается, утвержден приказом Минприроды России от 14.03.2025 № 102.

После проведения выборочных санитарных рубок полнота лесных насаждений не должна быть ниже минимальных допустимых значений полноты, до которых назначаются выборочные санитарные рубки (таблица Б32).

Таблица Б32

Минимальные допустимые значения полноты, до которых назначаются выборочные санитарные рубки в Бодайбинском лесничестве

Вид использования или категория защитных лесов	Преобладающая порода				
	Ель, пихта	Кедр	Сосна	Лиственница	Береза и прочие лиственные
1	2	3	4	5	6
Резервные леса					
Нет	0,5	0,3	0,3	0,3	0,3
Эксплуатационные леса					
Заготовка древесины	0,5	-	0,3	0,3	0,3
Заготовка живицы			0,3		
Заготовка и сбор недревесных ресурсов	0,5	0,3	0,3	0,3	0,3
Заготовка пищевых лесных ресурсов и сбор лекарственных растений	0,5	0,3	0,3	0,3	0,3

Вид использования или категория защитных лесов	Преобладающая порода				
	Ель, пихта	Кедр	Сосна	Лиственница	Береза и прочие лиственные
1	2	3	4	5	6
Научно-исследовательская и образовательная деятельность	Не лимитируется				
Осуществление рекреационной деятельности	0,5	0,3	0,3	0,3	0,3
Эксплуатация лесных плантаций	Не лимитируется				
Прочие виды деятельности	0,5	0,3	0,3	0,3	0,3
Защитные леса					
Леса, расположенные в водоохраных зонах	0,3	не лимитируется	0,3	0,3	0,3
Леса, выполняющие функции защиты природных и иных объектов:					
леса, расположенные в первом и втором поясах зон санитарной охраны источников питьевого и хозяйственно-бытового водоснабжения	0,5	0,3	0,3	0,3	0,3
леса, расположенные в защитных полосах лесов	0,6	0,5	0,5	0,5	0,5
леса, расположенные в зеленых зонах	0,5	0,3	0,3	0,3	0,3
Ценные леса:					
противоэрозионные леса	0,3	0,3	0,3	0,5	0,3
запретные полосы лесов, расположенные вдоль водных объектов	0,3	0,3	0,3	0,3	0,3
нерестоохранные полосы лесов	0,5	0,3	0,3	0,3	0,3
Особо защитные участки лесов	Не лимитируется				

В лесных насаждениях с участием ели, пихты в составе 70 % и более проведение выборочных рубок запрещается, за исключением случаев, когда полнота в данной категории защитных лесов не лимитируется.

Санитарная рубка считается сплошной, если вырубается весь древостой на выделе или лесопатологическом выделе. При неоднородности санитарного и лесопатологического состояния насаждения на лесотаксационном выделе куртины насаждений без признаков ослабления не подлежат рубке и не включаются в эксплуатационную площадь лесосек.

Сплошная санитарная рубка проводится в лесных насаждениях, в которых после уборки деревьев, подлежащих рубке, полнота становится ниже предельных величин, при которых обеспечивается способность древостоев выполнять целевые функции, соответствующие категориям защитных лесов. Расчет фактической полноты древостоя обеспечивается при проведении ЛПО.

Порубочные остатки после выборочных и сплошных рубок подлежат сжиганию, измельчению, обработке пестицидами или вывозу в места,

предназначенные для переработки древесины в соответствии с Правилами пожарной безопасности в лесах, утвержденными постановлением Правительства Российской Федерации от 07.10.2020 № 1614 «Об утверждении Правил пожарной безопасности в лесах».

Уборка неликвидной древесины проводится в местах образования ветровала, бурелома, снеголома, верховых пожаров и других повреждений при наличии неликвидной и дровяной древесины более 90 % от общего запаса погибших и поврежденных деревьев, а также в случаях, когда заготовка древесины погибших и поврежденных насаждений запрещена.

В первую очередь уборка неликвидной древесины производится в лесах, выполняющих функции защиты природных и иных объектов, а также в ценных лесах. На землях другого целевого назначения и иных категорий защитных лесов уборка неликвидной древесины производится в случае, если создается угроза пожарной опасности в лесах и возникновения очагов вредных организмов.

По результатам осуществления СОМ вносятся изменения в лесной план субъекта Российской Федерации, лесохозяйственный регламент лесничества.

Другие мероприятия. Рубка аварийных деревьев проводится в целях недопущения вреда жизни и здоровью граждан или ущерба государственному имуществу и имуществу граждан и юридических лиц и осуществляется уполномоченными органами, а на лесных участках, предоставленных в пользование для осуществления рекреационной деятельности, лицами, использующими лесные участки. Рубка аварийных деревьев проводится в защитных и эксплуатационных лесах, расположенных на расстоянии не более 100 метров от границы населенных пунктов и на лесных участках, предоставленных в пользование для осуществления рекреационной деятельности

Рубка погибших и поврежденных лесных насаждений, уборка неликвидной древесины, рубка аварийных деревьев проводятся в соответствии Правилами санитарной безопасности в лесах, а также утвержденными в установленном порядке Правилами осуществления мероприятий по предупреждению распространения вредных организмов, Правилами заготовки древесины, Правилами пожарной безопасности в лесах и Правилами ухода за лесами.

При проведении санитарно-оздоровительных мероприятий обеспечивается соблюдение требований по сохранению редких и находящихся под угрозой исчезновения видов растений и животных, занесенных в Красную книгу Российской Федерации и (или) красные книги субъектов Российской Федерации.

Объемы санитарно-оздоровительных мероприятий планируются в соответствии с действующими актами ЛПО.

Таблица 15

Нормативы и параметры санитарно-оздоровительных мероприятий

№ п/п	Показатели	Ед. изм.	Рубка погибших и повреждённых лесных насаждений			Уборка неликвидной древесины	Итого
			всего	в том числе			
				сплошная	выборочная		
1	2	3	4	5	6	7	8
1.	Выявленный фонд по лесоводственным требованиям	га					
		тыс. м ³					
2.	Срок вырубki или уборки (очистки)	лет					
3.	Ежегодный допустимый объем изъятия древесины:						
	площадь	га					
	выбираемый запас:						
	-корневой	тыс. м ³					
	-ликвидный	тыс. м ³					
	-деловой	тыс. м ³					

Информация о лесных участках, на которых действуют очаги вредных организмов, отнесенных к карантинным объектам, очаги вредных организмов, не отнесенных к карантинным объектам, а также лесные участки, занятые поврежденными и погибшими лесными насаждениями, отражаются в реестрах ГЛПМ. Реестры ГЛПМ предоставляются в министерство лесного комплекса Иркутской области филиалом ФБУ «Российский центр защиты леса» - «Центр защиты леса Иркутской области» ежемесячно.

Мероприятия по ликвидации очагов вредных организмов. Правила ликвидации очагов вредных организмов утверждены приказом Минприроды России от 09.11.2020 № 913.

Ликвидация очагов вредных организмов в лесах включает в себя следующие меры:

проведение обследований очагов вредных организмов;

уничтожение или подавление численности вредных организмов, в том числе с применением химических препаратов;

рубка лесных насаждений в целях регулирования породного и возрастного составов лесных насаждений, зараженных вредными организмами.

Для назначения рубок лесных насаждений, зараженных вредными организмами, проводится обследование.

Результаты обследования оформляются актом проведения обследования насаждений в очагах вредных организмов, в котором указываются: лесничество, субъект Российской Федерации, фамилия, имя, отчество (при наличии)

исполнителя, дата и место проведения, площадь запланированного мероприятия, информация о фактической таксационной характеристике, причинах ее несоответствия таксационному описанию, причины повреждения насаждений, с указанием вида вредителя, его встречаемости, степени заселения, расчета процента выборки деревьев, полноты после уборки деревьев, заключения о виде и площади мероприятия с дополнительным заполнением ведомости перечета деревьев, подлежащих вырубке с приложением абриса лесного участка.

По данным обследований уполномоченными органами уточняются сроки и объемы проведения мероприятий по уничтожению или подавлению численности вредных организмов, а также оценивается целесообразность принятия решения об отказе от их проведения в связи с состоянием популяции вредителя. Если в период проведения обследования вредитель находится в фазе, не позволяющей установить конкретные сроки начала проведения мероприятий, организуют фенологические наблюдения с целью определения этого срока.

На основании данных обследований комиссиями по проведению обследований могут быть изменены не более чем на 20 календарных дней (сокращены или продлены) сроки проведения мер по ликвидации очагов вредных организмов.

При установлении по результатам обследований отсутствия угрозы насаждениям из-за высокой доли диапаузирующих особей, комиссиями по проведению обследований могут быть продлены не более чем на 20 календарных дней сроки проведения мероприятий, либо принято решение о частичной или полной отмене мероприятий.

Мероприятия по уничтожению или подавлению численности вредных организмов производятся следующими методами:

- обработка пестицидами наземным и (или) авиационным способом;
- механический сбор и уничтожение кладок яиц, гнезд вредителей и побегов или плодов, заселенных вредителями;
- нефтевание и обмазка кладок яиц;
- применение феромонных, световых и механических ловушек;
- половая дезориентация самцов;
- срезание заселенных побегов (ветвей);
- локальное нанесение нетоксичных препаратов и средств защиты леса;
- выпуск энтомофагов;
- нанесение ловчих клеевых поясов;
- выкладка ловчих куч из порубочных остатков;
- выкладка ловчих деревьев с их последующей уборкой;
- стволовое инъектирование;
- биологические методы уничтожения или подавления численности вредных организмов;
- применение аэрозолей или веществ, образующих на поверхности кладок яиц воздухо непроницаемые пленки.

Организационные работы должны обеспечивать возможность начала проведения мероприятий в сроки, установленные по результатам обследований очагов.

Планирование мероприятий по уничтожению или подавлению численности вредных организмов в лесах, в том числе на лесных участках, переданных в пользование, проводится в соответствии с документом, являющимся основанием для проведения указанных мероприятий (обоснованием).

Обоснования составляются для очагов вредителей леса всех экологических групп уполномоченными органами по результатам инвентаризации очагов вредных организмов, проводимой, в том числе, на основании данных государственного лесопатологического мониторинга. В Обосновании должна быть доказана необходимость и целесообразность проведения мероприятий по уничтожению или подавлению численности вредных организмов.

В соответствии с подготовленными Обоснованиями, а также по итогам проведения контрольных обследований, уполномоченные органы принимают решение о проведении мероприятий.

Проведение мероприятий по уничтожению или подавлению численности вредных организмов может осуществляться наземным и (или) авиационным способом.

Авиационный способ используется при обработке насаждений пестицидами и средствами защиты леса в форме малообъемного или ультромалообъемного опрыскивания и внесения феромона с целью половой дезориентации самцов; наземный способ – при обработке насаждений пестицидами и средствами защиты леса в форме ультромалообъемного опрыскивания и аэрозольной обработки, при использовании феромонных, световых или механических ловушек, ловчих поясов диспенсеров с феромоном для половой дезориентации самцов, проведении внутривидовых инъектирований, применении механических способов.

Препараты для проведения обработок насаждений и внутривидовых инъекций используются из числа внесенных в Государственный каталог пестицидов и агрохимикатов, разрешенных к применению на территории Российской Федерации.

По результатам проведения оценки биологической эффективности мероприятий по уничтожению или подавлению численности вредных организмов оформляется акт оценки биологической эффективности мероприятий по уничтожению или подавлению численности вредных организмов в насаждениях.

К акту прикладывается ведомость учетов численности (гибели) вредных организмов леса.

Приемка работ осуществляется в течение 5 календарных дней после окончания учетов биологической эффективности мероприятий. Основанием приемки работ является Акт оценки биологической эффективности работ по уничтожению или подавлению численности вредных организмов.

Параметры мероприятий по ликвидации очагов вредных организмов приведены в таблице 15.2.

Параметры мероприятий по ликвидации очагов вредных организмов

Наименование мероприятия	Единицы измерения	Объем мероприятия	Срок проведения	Ежегодный объем мероприятия
1	2	3	4	5
1. Проведение обследований очагов вредных организмов	га	По мере необходимости		По мере необходимости
2. Уничтожение или подавление численности вредных организмов:				
2.1. Авиационным способом – внесение пестицидов методом опрыскивания	га	По мере необходимости		По мере необходимости
2.2. Наземным способом – опрыскивание или аэрозольная обработка лесных участков	га	По мере необходимости		По мере необходимости
3. Рубка лесных насаждений в целях регулирования породного и возрастного состава лесных насаждений, зараженных вредными организмами:		По мере необходимости		По мере необходимости
3.1. Рубка и выкладка ловчих деревьев с их последующей уборкой	м ³	По мере необходимости		По мере необходимости
3.2. Рубка лесных насаждений, являющихся очагами вредных организмов	га/м ³	По мере необходимости		По мере необходимости

Требования к воспроизводству лесов (нормативы, параметры, сроки проведения мероприятий по лесовосстановлению, лесоразведению, уходу за лесами) и лесному семеноводству

Вырубленные, погибшие, поврежденные леса подлежат воспроизводству.

Воспроизводство лесов включает в себя: лесовосстановление, уход за лесами, осуществление отнесения земель, предназначенных для лесовосстановления, к землям на которых расположены леса.

Невыполнение гражданами, юридическими лицами, осуществляющими использование лесов, лесохозяйственного регламента и проекта освоения лесов в части воспроизводства лесов является основанием для досрочного расторжения договоров аренды лесных участков, договоров купли-продажи лесных насаждений, а также для принудительного прекращения права постоянного

(бессрочного) пользования лесными участками или права безвозмездного пользования лесными участками, прекращения сервитута, публичного сервитута.

Лесное семеноводство осуществляется в соответствии с Лесным кодексом Российской Федерации.

В целях лесного семеноводства осуществляются:

- 1) лесосеменное районирование;
- 2) создание, выделение объектов лесного семеноводства (лесосеменных плантаций, постоянных лесосеменных участков, других лесных насаждений, лесных растений, используемых в целях производства (выращивания, сбора) семян лесных растений, саженцев, сеянцев лесных древесных пород, а также сохранения генофонда и изучения наследственных свойств лесных растений) и уход за такими объектами;
- 3) формирование федерального фонда семян лесных растений;
- 4) формирование страховых фондов семян лесных растений субъектов Российской Федерации;
- 5) семенной лесной контроль;
- 6) производство (выращивание, сбор), хранение, транспортировка, реализация и использование семян лесных растений, саженцев, сеянцев основных лесных древесных пород.

При воспроизводстве лесов и лесоразведении используются сортовые и улучшенные семена лесных растений основных лесных древесных пород или, если такие семена отсутствуют, нормальные семена лесных растений основных лесных древесных пород, саженцы и сеянцы основных лесных древесных пород, выращенные в лесных питомниках.

При воспроизводстве лесов и лесоразведении не допускается применение:

- 1) нерайонированных семян лесных растений;
- 2) семян лесных растений, посевные качества которых не определены;
- 3) нерайонированных саженцев, сеянцев основных лесных древесных пород;
- 4) саженцев, сеянцев основных лесных древесных пород, выращенных из семян лесных растений, посевные качества которых не определены.

Порядок производства (выращивания, сбора), определения категорий, хранения, транспортировки, реализации и использования семян лесных растений, саженцев, сеянцев основных лесных древесных пород, утвержден приказом Минприроды России от 15.05.2025 № 269.

В повышении продуктивности и качества создаваемых лесных культур важное значение имеет использование посевного и посадочного материала с улучшенными наследственными свойствами.

Семена лесных растений, в зависимости от наследственных свойств, подразделяют на категории: сортовые, улучшенные и нормальные.

Нормальные – это семена, заготовленные на ПЛСУ, кроме указанных ниже случаев, ВЛСУ, а также с нормальных деревьев в насаждениях (в том числе на лесосеках) нормальной селекционной категории.

Улучшенные – это семена, получаемые на лесосеменных объектах, созданных или выделенных на основе отбора по фенотипу, но не испытанных по потомству.

Сортовые – это семена, получаемые на объектах, прошедших генетическую оценку по потомству, выделенных в качестве сортов-популяций, сортов-гибридов и включённых в Государственный реестр охраняемых селекционных достижений.

Мероприятия по заготовке и хранению семян приведены в нормативно-технологических картах № 19, № 20, № 21 в Приложении № 1.

Мероприятия по выращиванию посадочного материала приведены в нормативно-технологической карте № 22 в Приложении № 1.

На территории Бодайбинского лесничества объекты лесного семеноводства, отсутствуют.

Правила создания, выделения объектов лесного семеноводства (лесосеменных плантаций, постоянных лесосеменных участков, других лесных насаждений, лесных растений, используемых в целях производства (выращивания, сбора) семян лесных растений, саженцев, сеянцев лесных древесных пород, а также сохранения генофонда и изучения наследственных свойств лесных растений), ухода за такими объектами устанавливаются уполномоченным федеральным органом исполнительной власти.

В целях восстановления вырубленных, погибших, поврежденных лесов, а также сохранения полезных функций лесов, их биологического разнообразия осуществляется лесовосстановление (естественным, искусственным или комбинированным способом).

В случае соответствия лесных насаждений критериям и требованиям, установленным уполномоченным федеральным органом исполнительной власти, органами государственной власти и органами местного самоуправления в пределах их полномочий, определенных в соответствии со статьями 81-84 Лесного кодекса Российской Федерации, осуществляется отнесение земель, предназначенных для лесовосстановления, к землям, на которых расположены леса.

Уход за лесами представляет собой осуществление мероприятий, направленных на повышение продуктивности лесов, сохранение их полезных функций (рубка части деревьев, кустарников, агролесомелиоративные и иные мероприятия).

Нормативы, параметры, сроки проведения мероприятий по лесовосстановлению

Лесовосстановление осуществляется естественным, искусственным или комбинированным способом в целях восстановления вырубленных, погибших, поврежденных лесов, а также сохранения полезных функций лесов, их биологического разнообразия.

Критерии и требования к лесовосстановлению основными лесными древесными породами установлены Правилами лесовосстановления, формы, состава, порядка согласования проекта лесовосстановления, оснований для отказа в его согласовании, а также требований к формату в электронной форме проекта

лесовосстановления, утвержденными приказом Минприроды России от 29.12.2021 № 1024 (далее по тексту – Правила лесовосстановления), в приложениях к Правилам лесовосстановления и в настоящем лесохозяйственном регламенте.

На землях лесного фонда работы по лесовосстановлению осуществляются на следующих землях, предназначенных для лесовосстановления (вырубки, гари, редины, пустыри, прогалины и другие). К данной категории не относятся естественные редины – категория земель лесного фонда, с редким древостоем, с относительной полнотой 0,1...0,2 в экстремальных лесорастительных условиях, не обеспечивающих произрастание сомкнутых производительных древостоев.

В целях выполнения лесовосстановления осуществляется ежегодный учет площадей вырубок, гарей, прогалин, иных не занятых лесными насаждениями или пригодных для лесовосстановления земель, при котором, в зависимости от состояния и количества на них подроста и молодняка, определяются способы лесовосстановления.

Учет земель, предназначенных для лесовосстановления, производится по результатам обследования, данным государственного лесного реестра, материалам лесоустройства, материалам специальных обследований, при отводе лесосек и осмотре мест осуществления лесосечных работ (осмотре лесосек).

В соответствии с частью 1 статьи 89.1 Лесного кодекса Российской Федерации лица, на которых возложена обязанность по выполнению работ по лесовосстановлению, составляют проект лесовосстановления.

Состав проекта лесовосстановления, порядок его разработки и внесения в него изменений установлены Правилами лесовосстановления.

Проекты лесовосстановления составляются отдельно на каждый квартал.

При составлении проекта лесовосстановления проводится обследование лесного участка с определением его характеристик и оценкой пригодности для выращивания на нем лесных насаждений, устанавливаются количество и размещение жизнеспособного подроста и молодняка основных лесных древесных пород, уровень захламленности валежной древесиной и лесосечными отходами, количество и высота пней, пригодность участка для работы техники, заселенность почвы вредными организмами, уточняется тип лесорастительных условий и определяется технология создания лесных культур. В очагах распространения вредных организмов породный состав и первоначальная густота посадки (посева) лесных культур определяются на основании специальных обследований.

При этом каждую лесосеку или вырубку подразделяют на участки, однородные по способам лесовосстановления.

При обследовании лесного участка в противопожарных целях намечают места создания прокладки минерализованных полос, при этом площадь минерализованных полос входит в общую площадь.

Проведение противопожарных минерализованных полос и уход за ними, проектируется шириной не менее 3 метров по периметру площади с проводимыми лесовосстановительными мероприятиями (в проекте указывается перечень мероприятий, объем работ, год ухода).

Кроме того, предусматриваются, по возможности, следующие противопожарные мероприятия:

разбивка площади лесных культур, на блоки по 25 га противопожарными минерализованными полосами;

оставление до 3-х единиц в составе хвойных культур лесообразующих лиственных пород в межполосных участках.

Проектом лесовосстановления предусматривается, что лесной участок, отводимый под лесовосстановительные мероприятия, закрепляется в натуре столбами в местах пересечения линий (сторон) участка. Размеры столбов и надписей на них должны соответствовать требованиям ОСТ 56-44-80 «Знаки натурные лесоустроительные и лесохозяйственные».

В соответствии с пунктом 12 Правил лесовосстановления, способы лесовосстановления в зависимости от количества жизнеспособного подроста и молодняка основных лесных древесных пород по лесным породам и лесорастительным условиям, не включенными в таблицу 2 приложение № 36 Правил лесовосстановления, устанавливаются в настоящем регламенте.

Выбор способа лесовосстановления определяется в зависимости от состояния и количества подроста и молодняка на землях, предназначенных для лесовосстановления, в соответствии с требованиями, содержащимися в таблице 2 приложения № 36 Правил лесовосстановления и таблице Б33 настоящего лесохозяйственного регламента.

Таблица Б33

Способы лесовосстановления в зависимости от количества жизнеспособного подроста и молодняка основных лесных древесных пород

Способы лесовосстановления		Древесные породы	Группы типов леса, типы лесорастительных условий	Количество жизнеспособного подроста и молодняка, тыс. штук на 1 га**
1		2	3	4
Восточно-Сибирский таежный мерзлотный лесной район				
Естественное лесовосстановление	путем мероприятий по сохранению подроста, уход за подростом	Кедр	Для всех условий	Более 1,5
		Сосна, лиственница	Лишайниковые, каменистые, мертвопокровные, остепненные	Более 4
			Брусничные, рододендровые, травяные	Более 3
			Зеленомошные, кисличные, черничные, разнотравные	Более 3
			Крупнотравные, долгомошные,	Более 2

Способы лесовосстановления		Древесные породы	Группы типов леса, типы лесорастительных условий	Количество жизнеспособного подроста и молодняка, тыс. штук на 1 га**	
1		2	3	4	
			травяно-болотные, сфагновые		
		Ель, пихта	Зеленомошные, черничные, разнотравные, папоротниковые, кисличные	Более 2,5	
			Долгомошные, сфагновые, крупнотравные, папоротниковые	Более 2	
		Кедровый стланик	Для всех условий	Более 1,0	
	путем минерализации почвы, оставление семенников	Кедр	Для всех условий	0-1,5	
		Сосна, лиственница	Лишайниковые, каменистые, мертвопокровные, остепненные	0-4	
			Брусничные, рододендровые, травяные	0-3	
			Зеленомошные, кисличные, черничные, разнотравные	0-3	
			Крупнотравные, долгомошные, травяно-болотные, сфагновые	0-2	
		Ель, пихта	Зеленомошные, черничные, разнотравные, папоротниковые, кисличные	0-2,5	
	Долгомошные, сфагновые, крупнотравные, папоротниковые		0-2		
	Кедровый стланик	Для всех условий	0-1		
		Естественное лесовосстановление вследствие природных процессов		Кедр	Для всех условий
			Сосна, лиственница	Лишайниковые, каменистые, мертвопокровные, остепненные	Более 6
Брусничные, рододендровые, травяные				Более 4,5	
Зеленомошные,				Более 4,5	

Способы лесовосстановления	Древесные породы	Группы типов леса, типы лесорастительных условий	Количество жизнеспособного подроста и молодняка, тыс. штук на 1 га**
1	2	3	4
		кисличные, черничные, разнотравные	Более 3
		Крупнотравные, долгомошные, травяно-болотные, сфагновые	
	Ель, пихта	Зеленомошные, черничные, разнотравные, папоротниковые, кисличные	Более 3,8
		Долгомошные, сфагновые, крупнотравные, папоротниковые	Более 3
	Кедровый стланик	Для всех условий	Более 1,5
	Береза, осина	Для всех условий*	Более 2,2

Примечания:

* – лесные участки, расположенные: на сырых и мокрых местах; Va и Vб классов бонитета; вырубки и гари, где ранее произрастали мягколиственные древесные породы; нерасчищенные гари, ветровальники и иные категории фонда лесовосстановления, недоступные для хозяйственного воздействия.

** К подросту относят молодое естественного происхождения поколение древесных растений, способное сформировать древостой. Самосев - древесные растения в возрасте до двух лет, в числе подроста не учитываются. По высоте в графе 4 таблице указано количество «крупного» подроста (для других высот производится перерасчет всего подроста к категории «крупный»). Молодняк - жизнеспособные, хорошо укоренившиеся деревья основной породы высотой более 2,5 м, участвующих в формировании основных лесных древесных пород.

*** Назначение способов лесовосстановления по лесным породам и лесорастительным условиям, не включенным в таблицу осуществляется по группам типов леса, определенными по аналогичным лесным породам и похожими между собой лесорастительными условиями, в соответствии с приложением № 9 к настоящему регламенту «Характеристика типов леса, установленная в приложении № 15 Основных положений организации и развития лесного хозяйства Иркутской области, (1992 год), разработанные на основе типов лесорастительных условий по схемам П.С. Погребняка и лаборатории лесной типологии Института леса и древесины им. В.Н. Сукачева» в зависимости от количества жизнеспособного подроста и молодняка основных лесных древесных пород.

Породный состав определяется по количеству подроста и молодняка составляющих древесных пород. Если имеются подлесочные породы (кустарники), они в формулу состава не вводятся.

Из целевых пород выбираются основные лесные древесные породы или несколько основных лесных древесных пород.

В сосняках, произрастающих на песчаных и супесчаных почвах, подрост еловых лесных насаждений сохраняется при условии, если еловое насаждение не будет снижать качества и продуктивности древостоя.

Подрост кедрового дерева подлежит учету и сохранению как основная лесная древесная порода при всех способах рубок, независимо от количества и характера его размещения по площади лесосеки и состава лесного насаждения до рубки. В ареале естественного произрастания кедрового дерева сибирского во всех группах возраста кедр сибирский считается преобладающим в составе лесных насаждений при доле их участия в составе лесного насаждения 30 % и более.

Способы лесовосстановления назначаются по преобладающей хвойной древесной породе (графа 2 таблицы), имеющей наибольший коэффициент из состава хвойных древесных пород (без учета мягколиственных пород). При этом количество жизнеспособного подроста и молодняка учитывается суммарно по всем основным лесным древесным породам (сосна кедровая сибирская, сосна, лиственница, ель, пихта), соответствующим группам типов леса, типам лесорастительных условий (графа 3 таблицы).

При равенстве в составе двух или трех древесных хвойных пород, преобладающей считается древесная порода, которая более соответствует целевому назначению лесов, типу лесорастительных условий, по мере убывания - сосна кедровая сибирская, сосна, лиственница, ель, пихта.

Естественное лесовосстановление вследствие природных процессов для целевых древесных пород (береза и осина) назначаются с учетом требований, предусмотренной настоящей таблице.

В случае, если подрост относится к мягколиственному хозяйству способы лесовосстановления назначаются по суммарному количеству жизнеспособного подроста и молодняка хвойных пород, учтенных в составе мягколиственного подроста.

Естественное лесовосстановление. Естественное лесовосстановление планируется в соответствии с таблицей Б33 настоящего регламента.

При этом естественное лесовосстановление вследствие природных процессов планируется и проектируется:

на территории Памятников природы регионального значения, с учетом запрета деятельности, нарушающей естественное развитие природных процессов, проектируется – естественное лесовосстановление вследствие природных процессов;

на участках с наличием жизнеспособного подроста и молодняка основных лесных древесных пород в количестве не менее полуторной нормы, для соответствующего лесного района по естественному лесовосстановлению путем мер по сохранению подроста;

при рубке насаждений древесных пород, способных к вегетативному возобновлению, если невозможно семенное возобновление, а вегетативное возобновление соответствует целям ведения хозяйства;

на участках, требующих лесовосстановления в государственных природных заказниках федерального и регионального значения в связи с запретом деятельности, нарушающей естественное развитие природных процессов, препятствующей сохранению уникальных и типичных природных комплексов и природных объектов, достопримечательных природных образований, объектов растительного и животного мира, их генетического фонда, а также не связанная с возложенными на заказники целями и задачами.

Учитывая пункт 12 Правил лесовосстановления, естественное лесовосстановление вследствие природных процессов, не включенное, как способ лесовосстановления в таблицу 2 приложения 36 Правил лесовосстановления, планируется и проектируется во всех лесорастительных условиях на лесных участках, на которых:

выполняются сейсморазведочные работы в соответствии со статьей 43 Лесного кодекса Российской Федерации;

располагались (или проектируются) объекты лесной инфраструктуры и (или) объекты, не связанные с созданием лесной инфраструктуры, расположенные между двумя стенами леса основных лесных древесных пород (при этом ширина лесного участка составляет не более 100 м) или возле одной стены леса основных лесных древесных пород (при этом ширина лесного участка составляет не более 50 метров).

В целях содействия естественному лесовосстановлению осуществляются следующие мероприятия:

сохранение жизнеспособного укоренившегося подроста и молодняка лесных древесных пород при проведении рубок лесных насаждений;

уход за подростом (молодняком) основных лесных древесных пород на площадях, не занятых лесными насаждениями (приземление подроста, оправка подроста, окашивание подроста, изреживание подроста, внесение удобрений, обработка гербицидами);

минерализация поверхности почвы на местах планируемых рубок спелых и перестойных насаждений, на горях и площадях, предназначенных для лесовосстановления;

оставление семенных деревьев, куртин и групп из деревьев лесных древесных пород, количество и схема размещения которых указывается в технологической карте лесосечных работ;

огораживание участка;

подавление порослевой и корнеотпрысковой способности деревьев (инъекции арборицидов или окольцовывание).

Древесные растения в возрасте до двух лет (самосев) в числе подроста не учитываются.

Меры по сохранению подроста и молодняка лесных насаждений основных лесных древесных пород осуществляются одновременно с проведением рубок лесных насаждений. Рубка в таких случаях проводится преимущественно в зимнее время по снежному покрову с применением технологий, позволяющих обеспечить сохранение от уничтожения и повреждения подроста и молодняка основных лесных древесных пород в количестве, указанном в приложениях 1 - 41 Правил лесовосстановления.

После проведения рубок проводится обследование и уход за сохраненным подростом и молодняком лесных древесных пород путем освобождения от завалов порубочными остатками, вырубке сломанных и поврежденных экземпляров. В случае, если при обследовании количество жизнеспособного подроста и молодняка основных лесных древесных пород оказывается недостаточным, лица, ответственные за лесовосстановление, вносят изменения в проект лесовосстановления и проводят искусственное или комбинированное лесовосстановление в течение двух лет с момента осмотра мест рубок.

Сохранению и уходу подлежат жизнеспособный подрост и молодняк основных лесных древесных пород в соответствующих им природно-климатических условиях.

Для защиты подроста основных лесных древесных пород от неблагоприятных факторов среды на вырубках, создания условий успешного роста и формирования лесных хозяйственно ценных насаждений полностью или частично сохраняются подрост сопутствующих лесных древесных пород и кустарниковые породы.

Жизнеспособные подрост и молодняк лесных насаждений хвойных пород характеризуются следующими признаками: густая хвоя, зеленая или темно-зеленая окраска хвои, заметно выраженная мутовчатость, островершинная или конусообразная симметричная густая или средней густоты крона протяженностью до 1/3 высоты ствола в группах и до 1/2 высоты ствола - при

одиночном размещении, прирост по высоте за последние 3 - 5 лет не утрачен, прирост вершинного побега равен (или более) приросту боковых ветвей верхней половины кроны, стволики прямые неповрежденные, гладкая или мелкочешуйчатая кора без лишайников.

Растущий на валежнике подрост и молодняк лесных насаждений хвойных пород относятся по указанным признакам к жизнеспособному в том случае, если валежная древесина разложилась, а корни подроста проникли в минеральную часть почвы.

В сосняках, произрастающих на песчаных и супесчаных почвах, подрост еловых лесных насаждений сохраняется при условии, если еловое насаждение не будет снижать качества и продуктивности древостоя.

Жизнеспособный подрост лесных насаждений лиственных пород характеризуется нормальным облиствением кроны, пропорционально развитыми по высоте и диаметру стволиками.

Пораженный вредными организмами, слаборазвитый и поврежденный при рубке леса подрост должен быть срублен.

Подрост всех древесных пород подразделяется:

по высоте - на три категории: мелкий - до 0,5 метра, средний - 0,6 - 1,5 метра и крупный - более 1,5 метра. Подлежащий сохранению молодняк учитывается вместе с крупным подростом;

по густоте - на три категории: редкий - до 2 тысяч, средней густоты - 2 - 8 тысяч, густой - более 8 тысяч растений на 1 гектаре;

по распределению по площади - на три категории в зависимости от встречаемости: равномерный - встречаемость свыше или равна 65 %, неравномерный - встречаемость 40 - 65 %, групповой (не менее 10 штук мелких или 5 штук средних и крупных экземпляров жизнеспособного и сомкнутого подроста). Встречаемость подроста рассчитывается как отношение количества учетных площадок с растениями к общему количеству учетных площадок, заложенных на лесосеке, вырубке.

При наличии подроста разных высот его учет следует производить с распределением на группы по категориям крупности.

Для определения количества подроста применяются коэффициенты пересчета мелкого и среднего подроста в крупный. Для мелкого подроста применяется коэффициент 0,5, среднего - 0,8, крупного - 1,0. Если подрост, смешанный по составу, оценка возобновления производится по основным лесным древесным породам, соответствующим природно-климатическим условиям.

Содействие естественному лесовосстановлению путем огораживания лесного участка проводится в случае опасности повреждения и уничтожения всходов и подроста древесных растений дикими или домашними животными.

Содействие естественному лесовосстановлению путем минерализации поверхности почвы проводится на площадях, на которых имеются источники семян основных лесных древесных пород лесных насаждений (примыкающие лесные насаждения, отдельные семенные деревья или их группы, куртины, полосы).

При этом, количество подроста, до начала проведения работ по минерализации почвы, должно соответствовать критериям, предусмотренным таблицей Б33 настоящего регламента.

Площадь минерализации должна составлять не менее 25–30 % поверхности почвы до начала опадения семян основных лесных древесных пород.

Минерализация поверхности почвы проводится как в виде отдельного мероприятия по содействию естественному лесовосстановлению, так и в комплексе с иными мероприятиями, указанными в пункте 17 Правил лесовосстановления.

Минерализация поверхности почвы осуществляется путем обработки травяного покрова, мощности лесной подстилки, количества семенных деревьев.

При приемке работ по содействию естественному лесовосстановлению учету может подлежать подрост всех основных пород.

На лесосеках, на которых осуществляются сплошные рубки спелых и перестойных лесных насаждений при содействии естественному восстановлению лесов, сохраняются выделенные при отводе лесосек источники обсеменения, к которым относятся единичные семенники, семенные группы, куртины, полосы, а также стены леса, если в них есть семенные деревья. Источники обсеменения должны размещаться по площади лесосеки равномерно.

Семенные группы и куртины оставляют в первую очередь за счет участков средневозрастных и приспевающих древостоев основных пород с небольшой примесью лиственных, расположенных на возвышенных участках лесосеки.

Семенные куртины и полосы оставляют за счет участков древостоев пород, слабоустойчивых к ветровалу, расположенных на участках с влажными слабокислотными почвами.

Количество оставляемых единичных семенников должно быть не менее 20 штук на гектаре.

Семенные куртины и полосы оставляют за счет участков древостоев пород, слабоустойчивых к ветровалу (ель, пихта), расположенных на участках с влажными слабокислотными почвами. Ширина семенных куртин и полос для сохранения их устойчивости должна составлять не менее 30 м.

Расстояние между группами семенников, семенными полосами и куртинами должно составлять не более 100 м.

Критерии и требования при проектировании мероприятий по оставлению семенных деревьев, куртин и групп из деревьев лесных древесных пород, количество и схема размещения которых указывается в технологической карте лесосечных работ:

мероприятие по оставлению семенных деревьев, куртин и групп из деревьев лесных древесных пород, проводимых в целях содействия естественному лесовосстановлению назначается при отводе лесосек;

при отводе лесосек для заготовки древесины сплошными рубками в эксплуатационную площадь лесосек не включаются выделенные семенные куртины и группы;

источники обсеменения должны размещаться по площади лесосеки равномерно;

отграничение семенных куртин и групп производится с помощью отметки (яркая лента, скотч, краска, затески);

семенные куртины и группы оставляют, в первую очередь, за счет участков средневозрастных и приспевающих древостоев основных пород, расположенных на возвышенных участках лесосеки;

семенники должны быть ветроустойчивыми, обильно плодоносящими, с хорошей формой ствола, без наследственных пороков;

единичные семенники оставляются количество оставляемых должно быть не менее 20 штук на гектаре;

семенные куртины, то есть части древостоя, оставляются различной формы, ширина семенных куртин для сохранения их устойчивости должна составлять не менее 30 м, количество и схема размещения которых указывается в технологической карте лесосечных работ;

состав семенных куртин и групп, могут входить лиственные породы, повышающие ветроустойчивость семенных куртин и групп;

расстояние между семенными куртинами и группами должно составлять не более 100 м;

технологической карте лесосечных работ указывается количество и площадь семенных куртин и групп;

схеме разработки лесосек площадь семенных куртин и групп указывается, как неэксплуатационная;

через семенные куртины и группы не должны прокладываться дороги и технологические коридоры;

карточке обследования участка при выборе способа и технологии лесовосстановления, указывается планируемый способ лесовосстановления в целях содействия естественному лесовосстановлению - мероприятие по оставлению семенных деревьев, куртин и групп из деревьев лесных древесных пород;

минерализация поверхности почвы проводится в годы удовлетворительного и обильного урожая семян лесных растений до начала опадения семян основных лесных древесных, при этом процент минерализации поверхности почвы устанавливается в технологической карте лесосечных работ.

Плужные и фрезерные полосы должны располагаться не ближе 5 м от обсеменителей;

на мероприятие по оставлению семенных куртин и групп, проводимых в целях содействия естественному лесовосстановлению составляется проект естественного лесовосстановления;

проект естественного лесовосстановления, карточка обследования участка при выборе способа и технологии лесовосстановления, технологическая карта лесосечных работ и схема разработки лесосек передаются в уполномоченный орган одновременно с лесной декларацией;

вырубка семенных куртин и групп осуществляется в снежный период, при условии завершения процесса лесовосстановления.

При приемке работ по содействию естественному лесовосстановлению учету может подлежать подрост всех основных пород.

Оценка результатов мер содействия естественному лесовосстановлению осуществляется не ранее чем через два года после проведения работ.

Приемка работ по содействию естественному лесовосстановлению проводится до установления устойчивого снежного покрова более 10 см.

В лесах с режимом ограниченной хозяйственной деятельности, в том числе в лесах национальных парков, природных заповедников и других, меры содействия естественному лесовосстановлению могут осуществляться при условии, если они не нарушают режима соответствующих территорий.

Работы по содействию естественному лесовосстановлению считаются законченными при отнесении участка к землям занятым лесными насаждениями.

При количестве подроста ниже, чем определено для естественного лесовосстановления Правилами лесовосстановления, проводятся меры искусственного или комбинированного лесовосстановления.

Искусственное и комбинированное лесовосстановление. Искусственное лесовосстановление проводится в случае, если невозможно обеспечить естественное лесовосстановление или нецелесообразно комбинированное лесовосстановление хозяйственно ценными лесными древесными породами.

Комбинированное лесовосстановление осуществляется путем посадки и посева на лесных участках, на которых естественное лесовосстановление лесных насаждений основными лесными древесными породами не обеспечивается.

При комбинированном лесовосстановлении первоначальная густота посадки (посева) основной лесной древесной породы на единице площади устанавливается в зависимости от количества имеющегося жизнеспособного подроста и молодняка основной лесной древесной породы. Общее количество культивируемых растений и подроста основной лесной древесной породы должно быть не менее предусмотренного пунктом 43 Правил лесовосстановления.

Комбинированное лесовосстановление под пологом лесных насаждений может проводиться в целях повышения санитарно-гигиенических функций в защитных лесах.

Первоначальная густота лесных культур при комбинированном лесовосстановлении под пологом лесных насаждений должна составлять не менее 50 % от густоты, предусмотренной пунктом 43 Правил лесовосстановления.

При обследовании лесного участка определяются его состояние и пригодность для выращивания лесных насаждений, устанавливаются количество и размещение жизнеспособного подроста и молодняка основных лесных древесных пород, уровень захламленности валежником и лесосечными отходами, количество и высота пней, пригодность участка для работы техники, заселенность почвы вредными организмами, уточняется тип лесорастительных условий и определяется технология создания лесных культур.

В целях создания условий для качественного выполнения всех последующих технологических операций, а также для уменьшения пожарной

опасности и улучшения санитарного состояния лесных культур проводится подготовка лесного участка для создания лесных культур.

Подготовка лесного участка к созданию лесных культур включает:

маркировку (обозначение) линий или направления будущих рядов лесных культур или полос обработки почвы и обозначение мест, опасных для работы техники;

сплошную или полосную (частичную) расчистку площади от валежника, камней, нежелательной древесной растительности, мелких пней, стволов усохших деревьев;

корчевку пней, препятствующих движению техники или уменьшение их высоты до уровня, не препятствующего движению техники;

планировку поверхности лесного участка, при необходимости проведение мелиоративных работ, нарезку террас на склонах;

при необходимости - предварительную борьбу с вредными почвенными организмами.

на заболоченных, избыточно увлажненных почвах - проведение осушительных мероприятий.

При расчистке и планировке поверхности лесных участков должно обеспечиваться максимальное сохранение верхнего плодородного слоя почвы.

Способы обработки почвы выбираются при проектировании искусственного лесовосстановления в зависимости от природно-климатических условий, типов почвы и иных факторов и указываются в проекте лесовосстановления.

Обработка почвы осуществляется на всем участке (сплошная обработка) или на его части (частичная обработка) механическим, химическим или огневым способами. Основной является механическая обработка почвы с применением техники.

Сплошная механическая обработка проводится на лесных участках, не имеющих на всей территории препятствий для работы техники (при крутизне склонов до 6 градусов и отсутствии водной и ветровой эрозий почвы).

Частичная механическая обработка почвы осуществляется путем полосной вспашки, минерализации или рыхления почвы на полосах или площадках, нарезки борозд или траншей, образования микроповышений (пластов, гряд, гребней, холмиков), подготовки ямок.

В горных условиях способ обработки почвы выбирается с учетом географической зональности участка, рельефа, экспозиции и крутизны склонов, водопроницаемости почвообразующей породы, степени каменистости почвы, размеров и доступности лесного участка, опасности возникновения и развития эрозионных процессов.

Способами обработки почвы в горных условиях являются:

частичная и сплошная обработка – при крутизне склонов до 6 градусов на мощных и слабокаменистых почвах;

полосная вспашка или устройство напашных террас – при крутизне до 12 градусов на слабокаменистых почвах;

устройство гряд – на влажных почвах;

полосное рыхление, нарезка борозд с рыхлением дна, подготовка микротеррас или канаво-траншей – на сухих и не зарастающих высокостебельной травянистой растительностью свежих каменистых почвах;

нарезка выемочно-насыпных террас – при крутизне склонов от 12 до 40 градусов на почвах, подстилаемых водопроницаемой материнской породой;

обработка площадками или прерывистыми полосами, подготовка ямок или траншей – на лесных участках площадью до 3 га.

Без предварительной обработки почвы допускается создание лесных культур путем посадки саженцев на хорошо очищенных вырубках с количеством пней до 500 штук на 1 гектар при отсутствии опасности возобновления быстрорастущих лесных насаждений малоценных лесных древесных пород.

Лесные культуры могут создаваться из лесных растений одной основной лесной древесной породы (чистые культуры) или из лесных растений нескольких основных и сопутствующих лесных древесных и кустарниковых пород (смешанные культуры).

Основная лесная древесная порода выбирается из местных лесных древесных пород и должна отвечать целям лесовосстановления и соответствовать природно-климатическим условиям лесного участка.

При выборе сопутствующих лесных древесных и кустарниковых пород следует учитывать их влияние на основную лесную древесную породу.

На вырубках таежной зоны и зоны хвойно-широколиственных лесов на свежих, влажных и переувлажненных почвах первоначальная густота культур, создаваемых посадкой семян, должна быть не менее 3 тысяч на 1 гектаре, на сухих почвах в лесостепной зоне, в степной зоне - 4 тысяч штук на 1 гектаре.

При создании лесных культур посевом семян число посевных мест по сравнению с указанными нормами густоты культур при посадке семян увеличивается на 20 %.

При посадке лесных культур сеянцами и (или) саженцами с закрытой корневой системой количество высаживаемых растений должно быть не менее 2,0 тысяч штук на 1 гектаре (для сеянцев, саженцев дуба с закрытой корневой системой не менее 1,0 тысячи штук на 1 гектаре).

В соответствии с пунктом 5 Правила лесовосстановления не менее 30 % площадей искусственного и комбинированного лесовосстановления выполняется посадкой сеянцев и (или) саженцев с закрытой корневой системой, за исключением степных зон, зон полупустынь и пустынь. При этом, на территории Иркутской области, относящейся к Среднеангарскому таежному лесному району, Байкальскому горному лесному району, согласно пункту 62 Правил лесовосстановления, не менее 50 % площадей искусственного и комбинированного лесовосстановления выполняется посадкой сеянцев, саженцев с закрытой корневой системой.

При посадке лесных культур сеянцами и (или) саженцами с закрытой корневой системой количество высаживаемых растений должно быть не менее 2,0 тыс. штук на 1 гектаре при искусственном и комбинированном лесовосстановлении, но не ниже количества деревьев главных пород,

предусмотренных в таблицах 1 приложений 1 - 41 к Правилам лесовосстановления.

Лесовосстановление на землях, подверженных воздействию промышленных выбросов, рекреационным нагрузкам, в очагах распространения вредных организмов, подверженных иным негативным природным и антропогенным воздействиям, породный состав, параметры посадочного материала и первоначальная густота посадки (посева) лесных культур определяются на основании специальных обследований.

Основным методом создания лесных культур является посадка, которая осуществляется различными видами посадочного материала. На почвах, подверженных водной и ветровой эрозиям, на избыточно увлажненных почвах и на участках с быстрым зарастанием посадочных мест растительностью, а также в лесорастительных условиях с недостаточным увлажнением, выполняется посадка лесных культур.

Допускается применять посадочный материал возраста, ниже указанного при соответствии его требованиям по высоте и диаметру стволика у корневой шейки, таблица Б34.

Таблица Б34

Критерии и требования к посадочному материалу лесных древесных пород

Древесные породы	Требования к посадочному материалу		
	возраст не менее, лет	диаметр стволика у корневой шейки не менее, мм	высота стволика не менее, см
1	2	3	4
Ель сибирская, пихта	3-4	2,0	10
Лиственницы сибирская, Чекановского и Гмелина (даурская)	2	2,0	15
Сосна кедровая сибирская	3-4	3,0	10
Сосна обыкновенная	2-3	2,0	10
Береза повислая (бородавчатая)	2	2,0	20

Примечания:

Сеянцы с открытой корневой системой – сеянцы с освобожденной от почвы или покрывающего субстрата корневой системой.

Сеянцы с открытой корневой системой, выкопанные и предназначенные к посадке, должны иметь: не подсушенную, здоровую, хорошо развитую корневую систему длиной не менее 10,0 см и не более 25,0 см;

ровные стволики, полностью одревесневший осевой побег со сформировавшейся верхушечной почкой.

Сеянцы с закрытой корневой системой – сеянцы с корневой системой, находящейся внутри кома почвы, брикета или емкости с субстратом, выращенные из семян лесных растений в специальных контейнерах, при минимальной высоте сеянца - 8,0 см, толщина стволика у шейки корня – 2 мм. Торфяной стаканчик сеянца хорошо сформированный, не допускается рассыпание стаканчика, объем стаканчика для ели от 85 см³, для сосны – от 50 куб. см. Высота стаканчика не меньше – 7,3 см. При выращивании посадочного материала в контейнерах с указанными требованиями возможно достижение оптимального соотношения массы корней и массы надземной части

1:3

либо 1:4.

Сеянцы с закрытой корневой системой, предназначенные к посадке, должны иметь:

не подсушенную, здоровую разветвленную корневую систему длиной не менее 6,0 см и не более 15,0 см, плотно и густо пронизывающую и оплетающую почвенный ком, с хорошо развитыми боковыми корнями и с большой величиной тонких всасывающих корней последнего порядка; ровные стволики.

Саженцы с открытой и закрытой корневой системой, предназначенные к посадке, должны соответствовать ОСТ 56-98-93, при этом у саженцев с закрытой корневой системой корневая система находится внутри кома почвы, брикета или емкости с субстратом.

При посеве семян II и III классов качества нормы высева увеличиваются на 30 % и 60 % соответственно.

Перед отправкой на лесокультурную площадь посадочный материал обрабатывают инсектицидами, зарегистрированными в «Государственном каталоге пестицидов и агрохимикатов», разрешенных к применению на территории Российской Федерации, с возможностью использования в сфере лесного хозяйства.

Не допускается к применению для целей лесовосстановления посадочный материал с двумя и более стволиками или с раздвоением главного побега, а также имеющие механические повреждения, зараженные вредителями и болезнями или с другими признаками потери жизнеспособности.

В лесах, поврежденных промышленными выбросами, рекреационными нагрузками, вредными организмами и иными негативными воздействиями, требования (критерии) к посадочному материалу должно обеспечивать формирование лесных насаждений, устойчивых к указанным факторам повреждения, с учетом требований (критерий), содержащихся в Таблице Б34 «Критерии и требования к посадочному материалу лесных древесных пород» и Примечаниях.

Создание лесных культур посевом семян допускается на лесных участках со слабым развитием травянистого покрова. Посев возможен в таежной зоне на участках с сухими песчаными и каменистыми почвами.

На свежих паловых вырубках с супесчаными и хорошо дренированными суглинистыми почвами, на которых огонь вызвал полное прогорание лесной подстилки возможно проведение искусственного лесовосстановления аэросевом. Оптимальное время аэросева семян хвойных пород – весна (апрель – по снежному покрову, первая и вторая декады мая – непосредственно после таяния снега). Допустимыми нормами высева семян первого класса сортности при аэросеве считаются: на паловых и кипрейно-паловых вырубках с обнажением поверхности почвы огнем до 70-80 % - для сосны 1,0, для ели 1,2 кг; на свежих вырубках из-под зеленомошных типов леса с минерализацией почвы более 40 % - для сосны 1,5 кг, для ели 1,8 кг на га.

На транспортно-удаленных (труднодоступных) лесных участках, на которых отсутствует возможность круглогодичного проезда, допускается проведение искусственного лесовосстановления посевом семян, в том числе аэросевом. Посадка и посев лесных культур могут сочетаться с внесением в почву удобрений, средств защиты растений, а также с посевом специальных почвоулучшающих трав.

Посадка лесных культур черенками, сеянцами, саженцами с открытой корневой системой осуществляется весной, до начала разворачивания почек у черенков, сеянцев, саженцев или осенью не позднее, чем за 2 недели до устойчивого замерзания почвы, за исключением участков с переувлажненными, глинистыми и тяжелыми суглинистыми избыточно увлажненными почвами.

Посев семян лесных растений выполняется весной и осенью.

Посадка и дополнение лесных культур сеянцами, саженцами с закрытой корневой системой осуществляются весной, летом, за исключением засушливых

периодов, и осенью не позднее, чем за 2 недели до устойчивого замерзания почвы, за исключением участков с переувлажненными, глинистыми и тяжелыми суглинистыми избыточно увлажненными почвами.

Технологические схемы создания лесных культур при искусственном и комбинированном лесовосстановлении приведены в таблицах Б35, Б36.

Технологические схемы искусственного лесовосстановления

п/п	Определение технологии создания лесных культур	Подготовка участка	Обработка почвы	Основная порода	Способ производства лесных культур	Количество посевных (посадочных) мест, глубина заделки семян	Уход за лесными культурами
При нормативе 4 тыс. шт./га							
1	Посев лесных культур допускается на лесных участках со слабым развитием травянистого покрова. В таежной зоне на участках с сухими песчаными и каменистыми почвами. На транспортно-удаленных (труднодоступных) лесных участках, на которых отсутствует возможность круглогодичного проезда	1. Подготовка лесного участка к созданию лесных культур (сплошная или полосная (частичная) расчистка площади от валежника, камней, нежелательной древесной растительности, мелких пней, стволов усохших деревьев. 2. Создание сплошных минерализованных противопожарных полос по периметру площади, в границах отвода, шириной от 3 до 4 м.	1. Сплошная обработка почвы, маркировка линий будущих рядов лесных культур; 2. Частичная обработка почвы: нарезка борозд, полос, площадок и т.д.	С-С-С Л-Л-Л Е-Е-Е	Посев вручную или с использованием высевающего приспособления	Сосна, ель - число посевных мест 4,8 тыс. шт./га, 0,8 кг семян 1 кл. качества на 1 га, глубина заделки семян 0,5 – 1,0 см. Лиственница число посевных мест 4,8 тыс. шт./га, 1,2 кг семян 1 кл. качества на 1 га, глубина заделки семян 0,5 – 1,0 см.	В соответствии с таблицей Б33 к настоящему регламенту. Рекомендуемые режимы агротехнических уходов за лесными культурами.
	Основным методом создания лесных культур является посадка, которая осуществляется в том числе на почвах, подверженных водной и ветровой эрозиям, на избыточно увлажненных почвах и на участках с быстрым зарастанием посадочных мест растительностью, а также в лесорастительных условиях с недостаточным увлажнением, выполняется посадка лесных культур			С-С-С Л-Л-Л Е-Е-Е К-К-К			
При нормативе 3 тыс. шт./га							
2	Посев лесных культур допускается на лесных участках со слабым развитием травянистого покрова. В таежной зоне на участках с сухими песчаными и каменистыми почвами.	1. Подготовка лесного участка к созданию лесных культур (сплошная или полосная (частичная) расчистка площади от валежника,	1. Сплошная обработка почвы, маркировка линий будущих рядов лесных культур; 2. Частичная обработка почвы: нарезка	С-С-С Л-Л-Л Е-Е-Е	Посев вручную или с использованием высевающего приспособления	Сосна, ель - число посевных мест 3,6 тыс. шт./га, 0,7 кг семян 1 кл. качества на 1 га, глубина заделки семян 0,5 – 1,0 см. Лиственница число	В соответствии с таблицей Б33 к настоящему регламенту. Рекомендуемые режимы

п/п	Определение технологии создания лесных культур	Подготовка участка	Обработка почвы	Основная порода	Способ производства лесных культур	Количество посевных (посадочных) мест, глубина заделки семян	Уход за лесными культурами
	На транспортно-удаленных (труднодоступных) лесных участках, на которых отсутствует возможность круглогодичного проезда	камней, нежелательной древесной растительности, мелких пней, стволов усохших деревьев.	борозд, полос, площадок и т.д.			посевных мест 3,6 тыс. шт./га, 1,0 кг семян 1 кл. качества на 1 га, глубина заделки семян 0,5 – 1,0 см	агротехнических уходов за лесными культурами
	Основным методом создания лесных культур является посадка, которая осуществляется в том числе на почвах, подверженных водной и ветровой эрозиям, на избыточно увлажненных почвах и на участках с быстрым зарастанием посадочных мест растительностью, а также в лесорастительных условиях с недостаточным увлажнением, выполняется посадка лесных культур	2. Создание сплошных минерализованных противопожарных полос по периметру площади, в границах отвода, шириной от 3 до 4 м.		С-С-С Л-Л-Л Е-Е-Е К-К-К	Посадка 2-3-х летних сеянцев вручную	Число посадочных мест 3 тыс. шт./га	

Примечание:

При посеве семян II и III классов качества нормы высева увеличиваются на 30 % и 60 % соответственно.

При посадке лесных культур крупномерным посадочным материалом (саженцами) и посадочным материалом, обеспечивающим максимальную приживаемость (с закрытой корневой системой) допускается снижение высаживаемых растений до количества не менее 2,0 тыс. штук на 1 га и не менее количества культивируемых древесных растений в соответствии с таблицей № 1 приложения № 22 Правил лесовосстановления.

Размещение растений в рядах зависит от расстояния между центрами полос (борозд и т. д.). Расстояние между рядами лесных культур не должно превышать 5,5 метров. Схема размещения устанавливается в проекте лесовосстановления.

При этом необходимо учесть, что при определении количества культивируемых древесных растений, учитываются растения, находящиеся друг от друга на расстоянии не менее 0,5 м. В лесных культурах, заложенных посевом, если в одном посевном месте растет 2 и более деревьев, учитывается только одно.

При посеве семян II и III классов качества нормы высева увеличиваются на 30 % и 60 % соответственно.

Технологические схемы комбинированного лесовосстановления

п/п	Группы типов леса, почвы	Подготовка участка	Обработка почвы	Основная порода	Способ производства лесных культур, используемый агрегат	Размещение растений, м: между рядами в рядах	Уход за лесными культурами
При нормативе 4 тыс. шт./га							
1	Посев лесных культур допускается на лесных участках со слабым развитием травянистого покрова. В таежной зоне на участках с сухими песчаными и каменистыми почвами. На транспортно-удаленных (труднодоступных) лесных участках, на которых отсутствует возможность круглогодичного проезда	1. Подготовка лесного участка (сплошная или полосная (частичная) расчистка площади от валежника, камней, нежелательной древесной растительности, мелких пней, стволов усохших деревьев. 2. Расстояние между центрами полос зависит от выбранной технологии разработки лесосеки. Основное условие равномерности распределения посевного и посадочного материала.	Частичная обработка почвы: нарезка борозд, полос	С-С-С Л-Л-Л Е-Е-Е	Посев вручную или с использованием высевающего приспособления	Число посевных мест 2,4 - 3,6 тыс. шт./ га; 0,4-0,7 кг семян 1кл. качества на 1 га Сосна, ель - число посевных мест 2,4 - 3,6 тыс. шт./ га; 0,4-0,7 кг семян 1кл. качества на 1 га, глубина заделки семян 0,5 – 1,0 см. Лиственница число посевных мест 2,4 - 3,6 тыс. шт./ га; 0,42-0,72 кг семян 1 кл. качества на 1 га, глубина заделки семян 0,5 – 1,0 см	В соответствии с таблицей Б33 к настоящему регламенту. Рекомендуемые режимы агротехнических уходов за лесными культурами
	Основным методом создания лесных культур является посадка, которая осуществляется в том числе на почвах, подверженных водной и ветровой эрозиям, на избыточно увлажненных почвах и на участках с быстрым зарастанием посадочных мест растительностью, а также в лесорастительных условиях с недостаточным увлажнением, выполняется посадка лесных культур	3. Создание сплошных минерализованных противопожарных полос по периметру площади, в границах отвода, шириной от 3 до 4 метров	Частичная обработка почвы: нарезка борозд, полос	С-С-С Л-Л-Л Е-Е-Е К-К-К	Посадка 2-3-х летних сеянцев в пласт вручную	Число посадочных мест 2 - 3,0 тыс. шт./га	
При нормативе 3 тыс. шт./га							

п/п	Группы типов леса, почвы	Подготовка участка	Обработка почвы	Основная порода	Способ производства лесных культур, используемый агрегат	Размещение растений, м: между рядами в рядах	Уход за лесными культурами
1	Посев лесных культур допускается на лесных участках со слабым развитием травянистого покрова. В таежной зоне на участках с сухими песчаными и каменистыми почвами. На транспортно-удаленных (труднодоступных) лесных участках, на которых отсутствует возможность круглогодичного проезда	1. Подготовка лесного участка (сплошная или полосная (частичная) расчистка площади от валежника, камней, нежелательной древесной растительности, мелких пней, стволов усохших деревьев. 2. Расстояние между центрами полос зависит от выбранной технологии разработки лесосеки. Основное условие равномерности распределения посевного и посадочного материала.	Частичная обработка почвы: нарезка борозд, полос	С-С-С Л-Л-Л Е-Е-Е	Посев вручную или с использованием высевающего приспособления, глубина заделки семян 5 мм	Число посевных мест 1,2 - 3,0 тыс. шт./ га; 0,4 - 0,7 кг семян 1 кл. качества на 1 га Сосна, ель - число посевных мест 1,2 - 3,0 тыс. шт./ га; 0,4 - 0,7 кг семян 1 кл. качества на 1 га, глубина заделки семян 0,5 – 1,0 см. Лиственница число посевных мест 1,2 - 3,0 тыс. шт./ га; 0,42-0,72 кг семян 1 кл. качества на 1 га, глубина заделки семян 0,5 – 1,0 см.	В соответствии с таблицей Б33 к настоящему регламенту. Рекомендуемые режимы агротехнических уходов за лесными культурами
	Основным методом создания лесных культур является посадка, которая осуществляется в том числе на почвах, подверженных водной и ветровой эрозиям, на избыточно увлажненных почвах и на участках с быстрым зарастанием посадочных мест растительностью, а также в лесорастительных условиях с недостаточным увлажнением, выполняется посадка лесных культур.	3. Создание сплошных минерализованных противопожарных полос по периметру площади, в границах отвода, шириной от 3 до 4 метров.	Частичная обработка почвы: нарезка борозд, полос	С-С-С Л-Л-Л Е-Е-Е К-К-К	Посадка 2-3-х летних сеянцев в пласт вручную	Число посадочных мест 1,0 - 2,5 тыс. шт./га	

Примечание:

Схема размещения устанавливается в проекте лесовосстановления в зависимости от расположения имеющегося подроста и молодняка лесных насаждений основной лесной древесной породы на данном участке. Снижение количества высаживаемых растений с закрытой корневой системой при комбинированном лесовосстановлении не предусмотрено.

При этом необходимо учесть, что при определении количества культивируемых древесных растений, учитываются растения, находящиеся друг от друга на расстоянии не менее 0,5 м. В лесных культурах, заложенных посевом, если в одном посевном месте растет 2 и более деревьев, учитывается только одно.

При посеве семян II и III классов качества нормы высева увеличиваются на 30 % и 60 % соответственно.

Оценка приживаемости лесных культур определяется выраженным в процентах отношением числа посадочных (посевных) мест с сохранившимися растениями к общему числу посадочных (посевных) мест, учтенных на пробной площади.

Густота и размещение растений определяются на пробных площадях или учетных отрезках рядов лесных культур, расположенных через равные расстояния по диагонали лесного участка. В пробную площадь должны входить все варианты смешения пород, представленные на участке.

На лесных участках размером до 3 гектаров учитывается не менее 5 % площади или количества посадочных (посевных) мест, от 4 до 5 гектаров – не менее 4 %, от 6 до 10 гектаров – не менее 3 %, от 11 до 50 гектаров – не менее 2 %, от 50 до 100 гектаров – не менее 1,5 %, 100 гектаров и более – не менее 1 %.

При сплошных строчных посевах посевные места учитываются через 0,4-1 метра, в зависимости от размещения лесных насаждений отдельных лесных древесных пород по данной площади. К погибшим растениям при этом способе учета относятся участки рядов длиной 0,8-2 метра, не имеющие всходов культивируемых древесных растений.

Лесные культуры с приживаемостью менее 25 % от количества, предусмотренного критериями к молоднякам лесных древесных пород в соответствующих условиях, считаются погибшими.

В целях предотвращения зарастания поверхности почвы сорной травянистой и древесно-кустарниковой растительностью, накопления влаги в почве, проводятся агротехнический и лесоводственный уход за лесными культурами. В лесостепной зоне агротехнический уход направлен на накопление и экономное расходование почвенной влаги.

К агротехническому уходу относятся:

ручная оправка растений от завала травой и почвой, заноса песком, размыва и выдувания почвы, выжимания морозом;

рыхление почвы с одновременным уничтожением травянистой и древесной растительности;

подавление, скашивание травянистой и древесно-кустарниковой растительности механическим способом;

применение химических средств (гербицидов, арборицидов) для уничтожения нежелательной травянистой и древесной растительности;

дополнение лесных культур, подкормка минеральными удобрениями и полив лесных культур.

Применение химических средств для борьбы с травянистой и нежелательной древесной растительностью при выполнении лесоводственного ухода за лесными культурами проводится в производительных лесорастительных условиях с учетом требований охраны окружающей среды в соответствии с законодательством Российской Федерации.

Для предотвращения гибели лесных культур от заглушения нежелательной древесно-кустарниковой растительностью необходимо предусматривать проведение лесоводственного ухода до момента отнесения к землям, на которых расположены леса.

К лесоводственному уходу относится уничтожение нежелательной древесной растительности механическими или химическими средствами.

Назначение агротехнических и лесоводственных уходов при искусственном и комбинированном лесовосстановлении проводится в соответствии с таблицей Б37.

Таблица Б37

Рекомендуемые режимы агротехнических и лесоводственных уходов за лесными культурами

№№	Лесорастительные зоны	Количество уходов, не менее	
		общее	ежегодно
1	2	3	4
Агротехнические уходы			
1.	Таежная зона	4	0-1
Лесоводственные уходы			
1.	Таежная зона	1	1

Лесные культуры с приживаемостью 25-85 %, определенной при инвентаризации в соответствии с пунктом 9 Правил лесовосстановления, в которых не обеспечивается количество деревьев основной лесной древесной породы на 1 – 3-ий год выращивания лесных культур, подлежат дополнению:

посадочным материалом с открытой корневой системой до 85,1 % от количества посадочных (посевных) мест, указанных в проекте лесовосстановления, а в дальнейшем в соответствии с таблицей 1 приложений 1 - 41 к Правилам лесовосстановления;

посадочным материалом с закрытой корневой системой до количества посадочных (посевных) мест, указанных в проекте лесовосстановления, а в дальнейшем в соответствии с таблицей 1 приложений 1 - 41 к Правилам лесовосстановления.

Дополнение лесных культур сеянцами, саженцами с открытой корневой системой осуществляется весной, до начала разворачивания почек у сеянцев, саженцев, и осенью не позднее, чем за 2 недели до устойчивого замерзания почвы, за исключением участков с переувлажненными, глинистыми и тяжелыми суглинистыми избыточно увлажненными почвами.

С целью оценки состояния участков с проведенными мерами искусственного и комбинированного лесовосстановления и назначения мероприятий по улучшению состояния этих участков проводится инвентаризация лесных культур первого, третьего и пятого года.

Инвентаризация выполненных мероприятий по искусственному и комбинированному лесовосстановлению осуществляется ежегодно в III-IV кварталах года проведения работ в порядке, установленном действующим законодательством Российской Федерации.

Инвентаризация выполненных мероприятий по искусственному и

комбинированному лесовосстановлению осуществляются, в том числе, с использованием результатов обследования, материалов дистанционного зондирования (в том числе аэрокосмической съемки, аэрофотосъемки), фото - и видеофиксации.

Министерством лесного комплекса Иркутской области обеспечивается ежегодный учет не покрытых лесной растительностью земель, при котором они подразделяются на доступные и недоступные для лесовосстановления. По результатам натурного обследования, в том числе при отводе лесосек, проектируются мероприятия по обеспечению доступности земель, способы и методы лесовосстановления. При этом отдельно учитывают площади, нуждающиеся в проведении мероприятий по естественному лесовосстановлению, искусственному лесовосстановлению, комбинированному лесовосстановлению, а также площади, где за счет естественного зарастания земель обеспечивается создание молодняков без хозяйственного воздействия.

К землям, недоступным для лесовосстановления, относятся: нерасчищенные гари и ветровальники, транспортнонедоступные, заболоченные и иные земли, на которых лесовосстановление невозможно без проведения мероприятий, обеспечивающих их доступность.

Нормативы и параметры мероприятий по лесовосстановлению и лесоразведению приведены в таблице 17.

Таблица 17

Нормативы и параметры мероприятий по лесовосстановлению и лесоразведению

Показатели	Не покрытые лесной растительностью земли				Лесосеки сплошных рубок предстоящего периода	Лесоразведение	Всего
	гари и погибшие насаждения	вырубки	прогалины и пустыри	итого			
1	2	3	4	5	6	7	8
Земли, нуждающиеся в лесовосстановлении, всего	18081,0	14577,0	5909,0	38567,0	5869,0		44436,0
в том числе по породам:							
хвойным	360,0	3707,0	291,0	4358,0	3926,0		8284,0
мягколиственным	17721,0	10870,0	5618,0	34209,0	1943,0		36152,0
в том числе по способам:							
Искусственное (создание лесных культур), всего							

Показатели	Не покрытые лесной растительностью земли				Лесосеки сплошных рубок предстоящего периода	Лесоразведение	Всего
	гари и погибшие насаждения	вырубки	прогалины и пустыри	итого			
1	2	3	4	5	6	7	8
из них по породам:							
хвойным							
мягколиственным							
Комбинированное, всего							
из него по породам:							
хвойным							
мягколиственным							
Естественное лесовосстановление, всего	18081,0	14577,0	5909,0	38567,0	5869,0		44436,0
из него по породам:							
хвойным	360,0	3707,0	291,0	4358,0	3926,0		8284,0
мягколиственным	17721,0	10870,0	5618,0	34209,0	1943,0		36152,0

В таблице Б38 приведено распределение лесного фонда (не покрытых лесной растительностью земель и лесосек сплошных рубок предстоящего периода) по доступности для лесовосстановления и способам лесовосстановления.

В таблице отражены проведенные меры содействия естественному возобновлению леса, на участках, где возобновление основными породами не закончено, определены площади участков, на которых обеспечивается создание молодняков без хозяйственного воздействия за счёт естественного зарастания земель. Доступные для лесовосстановления земли, нуждающиеся в хозяйственном воздействии, распределены по способам лесовосстановления.

В приложении № 1 приведены нормативно-технологические карты (НТК) по созданию лесных культур посадкой леса (НТК № 10 и № 11); созданию лесных культур посевом леса (НТК № 12 и № 13); выполнению комбинированного лесовосстановления посадкой, посевом леса (НТК № 14 и № 15); выполнению мер содействия естественному лесовосстановлению путем сохранения подроста (НТК № 16) и минерализацией поверхности почвы (НТК № 17); естественное лесовосстановление вследствие природных процессов (НТК № 18).

Распределение земельного фонда по доступности для лесовосстановления и способам лесовосстановления

Показатели	Площадь земель, предназначенных для лесовосстановления (фонд лесовосстановления)					Лесосеки сплошных рубок предстоящего периода	Лесоразведение	Всего
	гари	погибшие насаждения	вырубки	прогалины, пустыри	итого			
1	2	3	4	5	6	7	8	9
Всего земель, нуждающихся в лесовосстановлении и лесоразведении	18081,0		14577,0	5909,0	38567,0	5869,0		44436,0
в том числе:								
а) обеспечивается создание молодняков без хозяйственного воздействия вследствие природных процессов	17881,0		14121,0	5909,0	37911,0	4589,0		42500,0
из него по породам:								
хвойным	260,0		3251,0	291,0	3802,0	2983,0		6785,0
мягколиственным	17621,0		10870,0	5618,0	34109,0	1606,0		35715,0
б) земли, на которых проведены меры содействия естественному возобновлению леса, но возобновление основными древесными породами не закончено			192,0		192,0			192,0
в) недоступные для лесовосстановления (оставлены под создание молодняков вследствие природных процессов)	200,0		264,0		464,0	962,0		1426,0

Показатели	Площадь земель, предназначенных для лесовосстановления (фонд лесовосстановления)					Лесосеки сплошных рубок предстоящего периода	Лесоразведение	Всего
	гари	погибшие насаждения	вырубки	прогалины, пустыри	итого			
1	2	3	4	5	6	7	8	9
из них по породам:								
хвойным	100,0		264,0	0,0	364,0	625,0		989,0
мягколиственным	100,0				100,0	337,0		437,0
г) земли, на которых восстановление леса может быть обеспечено только путем создания лесных культур	0,0	0,0	0,0	0,0	0,0	0,0	0	0,0
д) земли, на которых восстановление леса может быть обеспечено комбинированным способом, всего	0,0	0,0	0,0	0,0	0,0	0,0	0	0,0
ж) земли, на которых восстановление леса хозяйственно-ценными древесными породами может быть обеспечено путем содействия естественному возобновлению	0,0	0,0	0,0	0,0	0,0		0	0,0
в том числе по мерам:								
минерализация на рубках	0	0	0	0,0	0,0	0	0	0,0
уход за подростом на площадях, не занятых лесными насаждениями	0	0	0		0	0	0	0
сохранение подроста и молодняка	0	0	0		0	0	0	0

Примечание: Площадь лесосек сплошных рубок предстоящего периода приведена с учётом среднегодового фактического размера сплошных рубок спелых и перестойных насаждений и сплошных санитарных рубок.

Поскольку общий годовой объём запроектированных лесовосстановительных мероприятий на лесосеках предстоящего периода зависит от уровня фактического освоения расчётной лесосеки, то в случае изменения процентного использования расчётной лесосеки по сплошным рубкам объёмы лесовосстановительных мероприятий должны быть соответственно уменьшены или увеличены.

Особенности проведения работ по лесовосстановлению в случаях, предусмотренных частями 1 и 2 статьи 63.1 Лесного кодекса Российской Федерации (далее — «компенсационное» лесовосстановление).

Лица, указанные в статье 63.1 Лесного кодекса Российской Федерации выполняют работы по лесовосстановлению на землях, предназначенных для искусственного или комбинированного лесовосстановления, в составе лесного фонда, определенных уполномоченным органом исполнительной власти.

Осуществление работ по «компенсационному» лесовосстановлению проводится в соответствии с Лесным кодексом Российской Федерации, Правилами лесовосстановления и другими действующими нормативно-правовыми актами.

Работы по искусственному или комбинированному лесовосстановлению в рамках «компенсационного» лесовосстановления необходимо провести в течение трех лет с момента возникновения обязательств.

В соответствии с частью 6 статьи 63.1 Лесного кодекса Российской Федерации лица, выполняющие «компенсационное» лесовосстановление, обязаны обеспечить проведение агротехнических уходов за созданными лесными культурами в течение трех лет с момента посадки. В случае низкой приживаемости лесных культур (25–85 %) лица, выполняющие «компенсационное» лесовосстановление, обязаны обеспечить проведение дополнения лесных культур до количества посадочных (посевных) мест, указанных в проекте лесовосстановления.

В случае списания лесных культур лица, выполняющие «компенсационное» лесовосстановление, обязаны обеспечить их создание заново.

Отнесение земель, предназначенных для лесовосстановления, к землям, на которых расположены леса. В соответствии с пунктом 12 Правил лесовосстановления, критерии и требования к молоднякам лесных древесных пород, не включенных в таблицу 1 Приложений 36 к Правилам лесовосстановления, устанавливаются лесохозяйственными регламентами лесничеств.

Результаты искусственного, комбинированного лесовосстановления, мероприятий по содействию естественному лесовосстановлению, а также участки леса с естественным лесовосстановлением вследствие природных процессов признаются достаточными в случае их соответствия критериям и требованиям к молоднякам, площади которых подлежат отнесению к землям, на которых расположены леса, приведенных в таблице 1 Приложения 36 к Правилам лесовосстановления и таблице Б39 настоящего регламента.

Критерии и требования к молоднякам, площади которых подлежат отнесению к землям, на которых расположены леса

Древесные породы	Критерии и требования к молоднякам, площади которых подлежат отнесению к землям, на которых расположены леса			
	группа типов леса или типов лесорастительных условий	Возраст (к молоднякам, созданным искусственным или комбинированным способом) не менее, лет*	количество деревьев основных пород не менее**, тыс. шт. на 1 га	средняя высота деревьев основных пород не менее, м
1	2	3	4	5
Ель сибирская,	Разнотравная, крупнотравная, зеленомошная		1,7	0,8
Лиственницы сибирская Чекановского Гмелина (даурская)	Багульниковая, брусничная, разнотравная, крупнотравная, зеленомошная		1,5	1,2
Сосна кедровая сибирская	Разнотравная, крупнотравная, зеленомошная		1,5	0,8
Сосна обыкновенная	Багульниковая, брусничная, разнотравная, крупнотравная, зеленомошная		1,9	1,0
Кедровый стланик	Для всех условий		1,5	0,5
Пихта	Разнотравная, крупнотравная, зеленомошная		1,5	0,8
Береза повислая (бородавчатая)	Разнотравная, крупнотравная, ольховниковая, рододендроновая, зеленомошная, прирученная, кустраничково-моховая, лишайниковая, бадановая, сфагновая		1,7	1,1
Береза повислая (бородавчатая)	Травяно-болотная, мохово-болотная		2,0	1,0

Древесные породы	Критерии и требования к молоднякам, площади которых подлежат отнесению к землям, на которых расположены леса			
	группа типов леса или типов лесорастительных условий	Возраст (к молоднякам, созданным искусственным или комбинированным способом) не менее, лет*	количество деревьев основных пород не менее**, тыс. шт. на 1 га	средняя высота деревьев основных пород не менее, м
1	2	3	4	5
Осина, Тополь	Для всех условий		2,5	1,5

Примечания:

* - Максимальный срок лесовосстановления установлен для всех способов лесовосстановления, кроме естественного лесовосстановления вследствие природных процессов. За возраст принимается средний возраст преобладающей древесной породы, а для лесных культур - фактический возраст, определяемый по году их создания (посадки или посева).

** - Породный состав определяется по количеству составляющих древесных пород. Если имеются подлесочные породы (кустарники), они в формулу состава не вводятся.

*** - Отнесение земель, предназначенных для лесовосстановления, к землям, на которых расположены леса по лесным породам и лесорастительным условиям, не включенным в таблицу осуществляется по группам типов леса, определенными по аналогичным лесным породам и похожими между собой лесорастительными условиями, в соответствии с приложением № 9 к настоящему регламенту «Характеристика типов леса, установленная в приложении № 15 Основных положений организации и развития лесного хозяйства Иркутской области, (1992 год), разработанные на основе типов лесорастительных условий по схемам П.С. Погребняка и лаборатории лесной типологии Института леса и древесины им. В.Н. Сукачева».

Лесное насаждение относится к хвойному хозяйству при наличии в его составе хвойных древесных пород 50 % и более.

В ареале естественного произрастания кедра сибирского во всех группах возраста кедр сибирский считается преобладающим в составе лесных насаждений при доле их участия в составе лесного насаждения 30 % и более.

Мягколиственное хозяйство определяется при наличии в общем составе древесных пород мягколиственных пород 60 % и более.

Если в лесном насаждении смешаны хвойные породы с участием мягколиственных пород 50 % и менее в общем составе древесных пород, хозяйство определяется по преобладанию хвойных древесных пород.

Отнесение к землям, на которых расположены леса, осуществляется по преобладающей древесной породе, имеющей наибольший коэффициент состава в группе древесных пород хозяйства, к которому отнесено лесное насаждение, при этом количество деревьев учитывается суммарно по всем лесным древесным породам, соответствующим данным лесорастительным условиям.

При равенстве в составе двух или трех древесных пород, относящихся к одному хозяйству, преобладающей считается древесная порода, которая более соответствует целевому назначению лесов, типу лесорастительных условий, по мере убывания - сосна кедровая сибирская, сосна, лиственница, ель, пихта, береза, осина.

Для молодняков, формирующихся из естественного возобновления древесных пород и находящихся в стадии смыкания крон, полнота определяется по количеству деревьев в пересчете на 1 гектар. Если количество деревьев соответствует нижнему пределу удовлетворительной оценки естественного лесовосстановления, в соответствии с Правилами лесовосстановления, полнота принимается равной 0,4 доли единицы. При большем количестве экземпляров подрост полнота определяется прибавлением по 0,1 доли единицы полноты на каждую четвертую часть его минимального количества, соответствующего удовлетворительной оценке.

Лесной участок относится к лесным культурам, если древесные породы искусственного происхождения составляют не менее 5 единиц в составе лесного насаждения.

В лесах, поврежденных промышленными выбросами, рекреационными нагрузками, вредными организмами и иными негативными воздействиями, требования (критерии) к молоднякам лесных древесных пород должно обеспечивать формирование лесных насаждений, устойчивых к указанным факторам повреждения, с учетом требований (критерий), содержащихся в

Таблице Б39 «Критерии и требования к молоднякам, площади которых подлежат отнесению к землям, на которых расположены леса», настоящего лесохозяйственного регламента.

Уход за лесами. Уход за лесами осуществляется с учетом требований законодательства Российской Федерации в области охраны окружающей среды, а также лесным законодательством.

В лесах, расположенных на особо охраняемых природных территориях, уход за лесами проводится в соответствии с положением о соответствующей особо охраняемой природной территории.

В соответствии со статьей 64 Лесного кодекса Российской Федерации уход за лесами представляет собой осуществление мероприятий, направленных на повышение продуктивности лесов, сохранение их полезных функций (рубка части деревьев, кустарников, агролесомелиоративные и иные мероприятия) (далее - рубки, проводимые в целях ухода за лесными насаждениями).

Уход за лесами осуществляется в соответствии с Правилами ухода за лесами в объемах по видам мероприятий, указанных в лесных планах субъектов Российской Федерации, лесохозяйственных регламентах лесничеств, в проектах освоения лесов.

Уход за лесами осуществляется лицами, использующими леса на основании проекта освоения лесов (далее – лесопользователи), а также органами государственной власти, органами местного самоуправления в пределах их полномочий, определенных в соответствии со статьями 81-84 Лесного кодекса Российской Федерации, в соответствии с проектом ухода за лесами, форма которого утверждается приказом министерства лесного комплекса Иркутской области.

Проект ухода за лесами, технологическая карта лесосечных работ составляются и утверждаются лесопользователем.

В случаях, если осуществление мероприятий возложено в установленном порядке на государственные (муниципальные) учреждения, указанные в частях 2 и 9 статьи 19 Лесного кодекса Российской Федерации, или осуществляют закупки работ по уходу за лесами в соответствии с законодательством Российской Федерации о контрактной системе в сфере закупок товаров, работ, услуг для обеспечения государственных и муниципальных нужд и Лесным кодексом Российской Федерации, составление и утверждение проекта ухода за лесами осуществляется лесничеством, составление технологической карты лесосечных работ осуществляется лицом, выполняющим рубку лесных насаждений в целях ухода за лесами.

К мероприятиям по уходу за лесами относятся рубки, проводимые в целях ухода за лесными насаждениями; агролесомелиоративные мероприятия; иные мероприятия, в том числе обновление лесных насаждений; реформирование лесных насаждений; реконструкция лесных насаждений; лесоводственно-лесозащитный уход за лесами; уход за лесовозобновлением, подростом и другими ценными компонентами насаждений (объектами ухода); рекреационно-ландшафтный уход за лесами; вспомогательные виды ухода за лесами; особые виды ухода за лесами.

Мероприятия по уходу за лесами осуществляются с учетом целевого назначения эксплуатационных лесов, категорий защитных лесов и особо защитных участков лесов.

В эксплуатационных лесах мероприятия по уходу за лесами направлены на повышение продуктивности лесов, получение высококачественной древесины и недревесных лесных ресурсов.

В эксплуатационных лесах уход ведется за целевыми древесными породами искусственного и естественного происхождения, древесина которых наиболее востребована. Целевые древесные породы должны устанавливаться в лесном плане субъекта Российской Федерации на основании анализа структуры производства и спроса на древесину.

В защитных лесах и на особо защитных участках лесов мероприятия по уходу за лесами направлены на сохранение и восстановление средообразующих, водоохраных, защитных, санитарно-гигиенических, оздоровительных и полезных функций лесов.

Для защитных лесов и особо защитных участков лесов целевыми породами являются древесные породы, отвечающие целевому назначению защитных лесов и особо защитных участков лесов.

Рубки, проводимые в целях ухода за лесными насаждениями, должны осуществляться для достижения следующих результатов:

- а) улучшение возрастной структуры и породного состава лесных насаждений;
- б) повышение качества и устойчивости лесных насаждений;
- в) сохранение и усиление защитных, водоохраных, санитарно-гигиенических свойств лесных насаждений;
- г) поддержание и восстановление биологического разнообразия лесов;
- д) повышение продуктивности насаждений (их ресурсного потенциала);
- е) сокращение сроков выращивания технически спелой древесины;
- ж) рациональное использование ресурсов древесины.

В зависимости от возраста лесных насаждений и целей ухода за лесами осуществляются следующие виды рубок, проводимых в целях ухода за лесными насаждениями:

а) рубки осветления, направленные на улучшение породного и качественного состава молодняков и условий роста деревьев целевой или целевых древесных пород;

б) рубки прочистки, направленные на регулирование густоты лесных насаждений и улучшение условий роста деревьев целевой или целевых древесных пород, а также на продолжение формирования породного и качественного состава молодняков;

в) рубки прореживания, направленные на создание в лесных насаждениях благоприятных условий для формирования стволов и крон лучших деревьев;

г) проходные рубки, направленные на создание благоприятных условий роста лучших деревьев, увеличения их прироста, продолжения (завершения) формирования структуры насаждений;

д) рубки сохранения лесных насаждений, проводимые в спелых и перестойных древостоях в целях сохранения, поддержания их в состоянии эффективного выполнения целевых функций, накопления качественной древесины, увеличения плодоношения;

е) рубки обновления лесных насаждений, проводимые в перестойных древостоях, спелых и в утрачивающих целевые функции приспевающих древостоях с целью создания благоприятных условий для роста молодых перспективных деревьев, имеющих в насаждении, появляющихся в связи с содействием возобновлению леса и проведением рубок лесных насаждений, проводимых в целях ухода за лесными насаждениями;

ж) рубки переформирования лесных насаждений, проводимые в сформировавшихся средневозрастных и более старшего возраста древостоях с целью коренного изменения их состава, структуры, строения путем регулирования соотношения составляющих насаждение элементов леса и создания благоприятных условий роста деревьев целевых пород, поколений, ярусов;

з) рубки реконструкции, проводимые в целях удаления малоценных лесных насаждений или их частей для подготовки условий для проведения посадки, посева ценных лесобразующих пород, мер содействия естественному возобновлению леса;

и) ландшафтные рубки, направленные на формирование, сохранение, обновление, реконструкцию лесопарковых ландшафтов и повышение их эстетической, оздоровительной ценности и устойчивости;

к) рубки единичных деревьев, в том числе семенников, выполнивших свою функцию, должна осуществляться при рубках осветления, рубках прочистки.

Рубки прореживания, проходные рубки, рубки обновления, рубки переформирования, рубки реконструкции, рубки сохранения, ландшафтные рубки не проводятся в орехово-промысловых зонах и в лесных насаждениях с преобладанием кедра корейского.

Осуществление рубок обновления, переформирования, реконструкции лесных насаждений, расположенных на особо охраняемых природных территориях, допускается только в том случае, если их проведение установлено положением о данной особо охраняемой природной территории.

Возрастные периоды проведения различных видов рубок, проводимых в целях ухода за лесными насаждениями, приведены в таблице Б40.

Возрастные периоды проведения различных видов рубок, проводимых в целях ухода за лесными насаждениями

Виды рубок, проводимых в целях ухода за лесными насаждениями	Возраст лесных насаждений по преобладающим древесным породам, лет			
	сосна и лиственница	кедр	ель и пихта	береза и осина
1	2	3	4	5
Уход за молодняками (рубки осветления и рубки прочистки)	до 40	до 40	до 40	до 20
Рубки прореживания	41-60	41-80	41-60	21-40
Проходные рубки	более 60	более 80	более 60	более 40

При осуществлении всех видов рубок, проводимых в целях ухода за лесными насаждениями, обеспечивается улучшение санитарного состояния лесных насаждений путем рубки усохших, сильно поврежденных и ослабленных деревьев, которые относятся к нежелательным в соответствии с пунктом 22 Правил ухода за лесами. Исключение составляют отдельные деревья или группы деревьев, подлежащие оставлению в качестве вспомогательных для сохранения устойчивости, биоразнообразия и других экологических целей, если они не являются источниками распространения опасной патологии и объектами повышения пожарной опасности, подлежащими обязательному удалению в соответствии с требованиями Правил санитарной безопасности в лесах и Правил пожарной безопасности в лесах, утвержденных уполномоченным федеральным органом исполнительной власти.

Лесоводственная целесообразность осуществления рубок, проводимых в целях ухода за лесными насаждениями, устанавливается по следующим признакам: породный состав, полнота и густота древостоя, сомкнутость его полога, соотношение высот деревьев разных пород и категорий, размещение деревьев по площади.

В молодняках (при рубках осветления и рубках прочистки) определяющими признаками целесообразности осуществления рубок, проводимых в целях ухода за лесными насаждениями, являются: состав древостоя, сомкнутость его полога (крон), густота, определяемая количеством деревьев на единицу площади, соотношение высот целевых и второстепенных древесных пород.

В средневозрастных лесных насаждениях при рубках прореживания и проходных рубках определяющими признаками целесообразности их осуществления являются: полнота древостоя и сомкнутость полога, густота и состав древостоев, размещение деревьев по площади и в пологе леса.

Проведение проходных рубок должно прекращаться в лесных насаждениях хвойных, твердолиственных и мягколиственных семенного и вегетативного происхождения за один класс возраста до установленного возраста рубки.

В кедровых лесах с классом возраста 40 лет проходные рубки должны вестись до 120-летнего возраста.

Рубки, проводимые в целях ухода за лесными насаждениями, подразделяются по интенсивности: очень слабая - до 10 %; слабая - 11 – 20 %; умеренная - 21 – 30 %; умеренно-высокая - 31 – 40 %; высокая - 41 – 50 %; очень высокая - 51 – 70 %; исключительно высокая - 71 – 90 % с уходом за целевыми деревьями под пологом (доля деревьев целевых пород в насаждении может быть менее 10 % при достаточном количестве жизнеспособных растений).

Лесоводственно-лесозащитный уход за лесами включает в себя мероприятия по уходу за лесами, проводимые в целях оздоровления лесных насаждений, повышения их устойчивости к вредителям и болезням, предотвращения ослабления, а также снижения интенсивности распространения патологии, как в пределах лесного участка, так и на соседние лесные участки.

К лесоводственно-лесозащитным мероприятиям по уходу за лесами относятся:

а) формирование и сохранение рубками, проводимыми в целях ухода за лесными насаждениями, насаждений наиболее устойчивых состава и структуры в конкретных лесорастительных условиях к поражению их вредными организмами и распространению патологии, а также повреждениям неблагоприятными природными факторами (ветровал, снеголом, снеговал, ожеледь);

б) создание, формирование и поддержание рубками, проводимыми в целях ухода за лесными насаждениями, и другими мероприятиями по уходу за лесами породно-возрастной структуры лесных насаждений, при которой повышается общая противопатологическая устойчивость лесов, снижается вероятность массового поражения их вредными организмами, уменьшается или предотвращается возможность неограниченного распространения патологии по массивам лесных насаждений одинакового породного состава, возраста и структуры;

в) регулярное оздоровление лесных насаждений, улучшение их санитарного состояния на протяжении всего цикла развития лесного насаждения рубками, проводимыми в целях ухода за лесными насаждениями и другими мероприятиями по уходу за лесами, в том числе осуществляемыми в целях предупреждения распространения вредных организмов;

г) уборка неликвидной древесины.

Планирование и проведение мероприятий по уборке неликвидной древесины, осуществляется органами государственной власти, органами местного самоуправления и лицами, использующими леса, на предоставленных в постоянное (бессрочное) пользование, аренду лесных участках, в соответствии с проектом освоения лесов и на основании акта лесопатологического обследования, подтверждающего санитарное и лесопатологическое состояние лесного участка.

На территории лесничества лесоводственно-лесозащитный уход заключается в одновременной вырубке при проведении всех видов рубок ухода за лесами деревьев неудовлетворительного состояния (сухостойных, буреломных, снеголомных, отмирающих, пораженных грибными и иными заболеваниями и вредителями, сильно поврежденных животными), а также аварийных деревьев.

Критериями отбора деревьев для проведения лесоводственно-лесозащитного ухода за лесами являются категории санитарного состояния деревьев (таблица Б41), определяемые по их внешним признакам (приложение № 1 к Правилам санитарной безопасности в лесах).

Таблица Б41

Шкала категорий санитарного состояния деревьев

Категория санитарного состояния деревьев	Диагностические признаки по категориям санитарного состояния деревьев	
	хвойные	лиственные
1	2	3
4 – усыхающие	деревья, поврежденные в сильной степени с максимальной вероятностью их усыхания в текущем вегетационном периоде, крона сильно ажурная, изреженная, хвоя серая, желтоватая или желто-зеленая, прирост очень слабый или отсутствует, хвоя на побеге текущего года не развитая, усыхание более 2/3 ветвей, сухих ветвей более 50 процентов, на стволе и ветвях выражены явные признаки заселения стволовыми вредителями (входные отверстия, насечки, смолотечение, смоляные воронки, буровая мука и опилки, насекомые на коре, под корой и в древесине)	деревья, поврежденные в сильной степени с высокой вероятностью их усыхания в текущем или следующем вегетационном периоде, крона сильно ажурная, листва мелкая, редкая, светло-зеленая или желтоватая, прирост очень слабый или отсутствует, усыхание более 2/3 ветвей, сухих ветвей более 50 процентов, на стволе и ветвях возможны признаки заселения стволовыми вредителями (входные отверстия, насечки, сокотечение, буровая мука и опилки, насекомые на коре, под корой и в древесине), обильные водяные побеги, частично усохшие или усыхающие
5- погибшие	Деревья, полностью утратившие жизнеспособность, в том числе:	
5 (а) – свежий сухостой	деревья, усохшие в течение текущего вегетационного периода, хвоя серая, желтая или красно-бурая, кора частично опала, на стволе, ветвях и корневых лапах часто признаки заселения стволовыми вредителями или их вылетные отверстия	деревья, усохшие в течение текущего вегетационного периода, листва увяла или отсутствует, ветви низших порядков сохранились, кора частично опала, на стволе, ветвях и корневых лапах часто признаки заселения стволовыми вредителями или их вылетные отверстия

Категория санитарного состояния деревьев	Диагностические признаки по категориям санитарного состояния деревьев	
	хвойные	лиственные
1	2	3
5 (б) – свежий ветровал	деревья, вываленные ветром в текущем году с полностью или частично оборванными корнями, хвоя зеленая, серая, желтая или красно-бурая, кора обычно живая, ствол повален или наклонен с обрывом более 1/3 корней	деревья, вываленные ветром в текущем году с полностью или частично оборванными корнями, листва зеленая, увяла либо не сформировалась, кора обычно живая, ствол повален или наклонен с обрывом более 1/3 корней
5 (в) – свежий бурелом	деревья со сломанными ветром стволами в текущем году, хвоя зеленая, серая, желтая или красно-бурая, кора ниже слома обычно живая, ствол сломлен ниже 1/3 протяженности кроны	деревья со сломанными ветром стволами в текущем году, листва зеленая, увяла, либо не сформировалась, кора ниже слома обычно живая, ствол сломлен ниже 1/3 протяженности кроны
5 (г) – старый сухостой	деревья, погибшие в предшествующие годы, живая хвоя (листва) отсутствует или сохранилась частично, мелкие веточки и часть ветвей опали, кора разрушена или осыпалась частично, или полностью, на стволе и ветвях имеются вылетные отверстия насекомых, стволовые вредители вылетели, в стволе возможно наличие мицелия дереворазрушающих грибов, снаружи – плодовых тел трутовиков	
5 (д) – старый ветровал	деревья, вываленные ветром в предшествующие годы, с полностью оборванными корнями, живая хвоя (листва) отсутствует, кора и мелкие веточки осыпались частично или полностью, ствол повален или наклонен с обрывом более 1/3 корней, стволовые вредители вылетели	
5 (е) – старый бурелом	деревья со сломанными ветром стволами в предшествующие годы, живая хвоя (листва) отсутствует, кора и мелкие веточки осыпались частично или полностью, ствол сломлен ниже 1/3 протяженности кроны, стволовые вредители выше места слома вылетели, ниже места слома могут присутствовать: живая кора, водяные побеги, вторичная крона, свежие поселения стволовых вредителей	

Агроресомелиоративные мероприятия и иные мероприятия по уходу за лесами, не предусматривающие рубки лесных насаждений, на территории лесничества не планируются.

Для проведения мероприятий по уходу за молодняками (рубки осветления и рубки прочистки) осуществляется отвод участка, включающий следующие этапы:

а) обозначение визиров, за исключением сторон, отграниченных видимыми квартальными просеками, граничными линиями, таксационными визирами, не покрытыми лесной растительностью землями и лесными культурами, или обозначение границы участка иным способом без рубки деревьев – делается отметка (краска, яркая лента, затеска) на деревьях, расположенных по периметру обозначаемого участка;

б) установка столба на углу участка, к которому произведена инструментальная привязка к квартальным просекам, таксационным визирам или другим постоянным ориентирам;

в) промер граничных линий, измерение углов между ними и углов наклона, а также инструментальная привязка к квартальным просекам, таксационным визирам или другим постоянным ориентирам.

При рубках осветления и рубках прочистки должны закладываться одна или несколько пробных площадей квадратной или ленточной формы в характерных местах участков проведения ухода, служащих эталоном для проведения ухода на всём участке. Величина пробных площадей должна составлять от 3 до 5 % площади участка проведения ухода в зависимости от однородности насаждения, но не менее 0,2 га каждая. Древесина, вырубленная на пробных площадях, должна учитываться в складочных мерах и переводиться в плотные меры на всю площадь участка.

Для осуществления рубок, проводимых в целях ухода за лесными насаждениями, за исключением рубок осветления и рубок прочистки, проводится отвод лесосеки в соответствии с Порядком отвода и таксации лесосек и о внесении изменений в Правила заготовки древесины и особенности заготовки древесины в лесничествах, указанных в статье 23 Лесного кодекса Российской Федерации, утвержденные приказом Минприроды России от 01.12.2020 № 993, утвержденным Приказом Минприроды России от 17.10.2022 № 688.

При отводе лесосеки для проведения ухода за лесами, на назначенных в рубку деревьях диаметром 8 см и более на высоте 1,3 м делается отметка (краска, яркая лента, затески).

Запас вырубаемой древесины должен определяться на основании сплошного пересчета назначенных в рубку деревьев.

Рубки, проводимые в целях ухода за лесными насаждениями, без предварительного отбора и отметки вырубаемых деревьев осуществляются специально обученными машинистами лесозаготовительных машин и вальщиками леса.

В лиственных и смешанных лесных насаждениях отвод лесосек должен производиться в течение вегетационного периода, а в хвойных - в течение всего года.

При проведении рубок без предварительного отбора и отметки вырубаемых деревьев отвод лесосек производится в течение всего года.

Смежные лесотаксационные выделы, лесные насаждения которых требуют одного и того же вида рубок, проводимых в целях ухода за лесными насаждениями, при одинаковой целевой породе и однородных лесорастительных условиях, но различающиеся по составу, полноте и возрасту, должны быть объединены в один участок.

Технология проведения ухода за лесами должна обеспечивать проведение работ с минимальным повреждением деревьев, оставляемых для выращивания.

Не допускается повреждение деревьев более чем:

2 % от количества деревьев, оставляемых на выращивание, при проведении рубок осветления и рубок прочистки;

3 % от количества деревьев, оставляемых на выращивание, при проведении рубок прореживания, проходных рубок лесных насаждений.

В защитных лесах при уходе за лесами поврежденные деревья не должны составлять более 2 % от количества деревьев, оставляемых на выращивание.

К поврежденным деревьям относятся: деревья с обломом вершины; сломом ствола; с наклоном на 10 градусов и более; повреждением кроны на одну треть и более ее поверхности; обдиром коры на стволе, составляющим 10% и более окружности ствола; с обдиром и обрывом скелетных корней.

При проведении ухода за лесами должно обеспечиваться сохранение подроста лесных насаждений целевых пород на площадях, не занятых погрузочными пунктами, трассами магистральных и пасечных волоков, дорогами, производственными и бытовыми площадками, в соответствии с Правилами лесовосстановления, утвержденными уполномоченным федеральным органом исполнительной власти.

Рубки, проводимые в целях ухода за лесными насаждениями, в средневозрастных, припевающих, спелых и перестойных насаждениях осуществляются в соответствии с Правилами заготовки древесины и Видами лесосечных работ, утвержденными уполномоченным федеральным органом исполнительной власти.

Нормативы рубок, проводимых в целях ухода за лесными насаждениями по составу лесных насаждений до рубки, группам типов леса с указанием минимальной полноты (сомкнутости крон) до и после ухода, интенсивности рубок по запасу, целевого состава к возрасту рубки (спелости) приведены в таблице Б42 (приложение 2 к Правилам ухода за лесами).

Нормативы и параметры ухода за молодняками и иных мероприятий по уходу за лесами, не связанных с рубками ухода, приведены в таблице 16.

Технология проведения ухода за лесами отражена в нормативно-технологических картах № 1-4, № 6.

Нормативы рубок, проводимых в целях ухода за лесными насаждениями, Восточно-Сибирского таежного мерзлотного района

Состав лесных насаждений до рубки	Группы типов леса	Возраст начала ухода, лет	Рубки осветления		Рубки прочистки		Целевой состав к возрасту рубки (спелости)
			минимальная сомкнутость крон до ухода	интенсивность рубки, % по запасу	минимальная сомкнутость крон до ухода	интенсивность рубки, % по запасу	
1	2	3	4	5	6	7	12
Лиственные с долей лиственницы до 3 единиц состава	Зеленомошная, травяно-зеленомошная, багульниково-зеленомошная	10 – 15	0,6 0,5	50 – 70	0,6 0,5	40 – 50	6 – 8Лц 2 – 4Бос
Смешанные с долей лиственницы до 4 – 6 единиц состава	Кустарничковая, багульниково-зеленомошная, зеленомошная	10 – 20	0,6 0,5	40 – 50	0,6 0,5	30 – 40	7 – 9Лц 1 – 3Бос
Лиственничники чистые и с примесью лиственных до 3 единиц состава	Кустарничковая, багульниково-зеленомошная, лишайниковая, моховая	20 – 25	0,8 0,7	30 – 40	0,8 0,7	20 – 30	8 – 10Лц 0 – 2Бос

Примечания: в соответствии с пунктом 106 Правил ухода за лесами в нормативах рубок, проводимых в целях ухода за лесными насаждениями, Восточно-Сибирского таежного мерзлотного района:

1. Исходный состав в графе 1 для всех видов рубок, проводимых в целях ухода за лесными насаждениями, до проходных.

2. Максимальный процент интенсивности рубок приведен для насаждений сомкнутостью (полнотой) равной 1,0. При меньших показателях сомкнутости (полноты), наличии опасности резкого снижения устойчивости и других неблагоприятных условиях, а также проведении ухода на участках с сетью технологических коридоров интенсивность рубки соответственно снижается.

Повышение интенсивности может допускаться при прорубке технологических коридоров на 5 – 7% по запасу и необходимости удаления большого количества нежелательных деревьев.

Нормативы и параметры ухода за молодняками и иных мероприятий по уходу за лесами, не связанных с рубками ухода

Наименование видов ухода за лесами	Наименование участкового лесничества	Хозяйство (хвойное, мягколиственное)	Древесная порода	Площадь, га	Вырубаемый запас, куб. м	Срок повторяемости, лет	Ежегодный размер		
							Площадь, га	вырубаемый запас, куб. м	
								общий	с 1 га
1	2	3	4	5	6	7	8	9	10
1. Проведение рубок ухода за лесами, в том числе:									
осветления									
	итого по лесничеству								
прочистки									
	итого по лесничеству								
Всего уход за лесами (осветления и прочистки)									

Примечание: объемы по рубкам ухода за молодняками, не связанными с заготовкой древесины, отсутствуют, насаждения не требуют ухода (осветления, прочистки).

18. Особенности требований к использованию лесов по лесорастительным зонам и лесным районам, включающих схему лесорастительного районирования лесничества, особенности требований (по нормативам, параметрам и срокам использования) к различным видам использования лесов в соответствии с лесорастительными зонами и лесными районами

Все леса Бодайбинского лесничества расположены в Восточно-Сибирском таежном лесном районе Таежной лесорастительной зоны. Особенности требований к различным видам использования лесов по лесорастительным зонам и лесным районам подробно освещены в предыдущих разделах главы 2.

Распределение территории лесничества по лесорастительным зонам и лесным районам осуществлено в соответствии с приказом Минприроды России от 18.08.2014 № 367 «Об утверждении перечня лесорастительных зон Российской Федерации и перечня лесных районов Российской Федерации».

Глава 3. Ограничения использования лесов

Лесной кодекс Российской Федерации рассматривает ограничение использования лесов как набор условий или запретов на осуществление определенной деятельности или действий и в виде установления обязанностей, определяемых настоящим регламентом и определенного отношения к действиям других организаций или физических лиц.

В Лесном кодексе Российской Федерации отсутствует полный перечень ограничений и запретов на использование лесов, они в большинстве случаев содержатся в иных федеральных законах или нормативных правовых актах.

В случаях нарушений порядка использования лесов в соответствии с настоящим регламентом использование лесов приостанавливается (статья 28 Лесного кодекса Российской Федерации). Применительно к условиям Бодайбинского лесничества перечень ограничений и запретов приведен в нижеследующих таблицах.

1. Ограничения по видам целевого назначения лесов

В соответствии с действующим законодательством введены некоторые ограничения по видам целевого назначения лесов (таблица 18).

Таблица 18

Ограничения по видам целевого назначения лесов

№ п/п	Целевое назначение лесов	Ограничения использования лесов
1	2	3
1.	Защитные леса	<p>Согласно статье 10 Лесного кодекса Российской Федерации леса в первую очередь делятся на защитные леса.</p> <p>К защитным лесам относятся леса, которые являются природными объектами, имеющими особо ценное значение, и в отношении которых устанавливается особый правовой режим использования, охраны, защиты, воспроизводства лесов (статья 111 Лесного кодекса Российской Федерации).</p> <p>Сплошные рубки лесных насаждений в защитных лесах запрещаются, за исключением случаев, предусмотренных частью 6 статьи 21 Лесного кодекса Российской Федерации, и случаев, если выборочные рубки не обеспечивают замену лесных насаждений, утрачивающих свои средообразующие, водоохранные, санитарно-гигиенические, оздоровительные и иные полезные функции, на лесные насаждения, обеспечивающие сохранение целевого назначения</p>

№ п/п	Целевое назначение лесов	Ограничения использования лесов
1	2	3
1.	Защитные леса	<p>защитных лесов и выполняемых ими полезных функций, если иное не установлено Лесным кодексом Российской Федерации (часть 2 статьи 111.1 Лесного кодекса Российской Федерации).</p> <p>Виды использования лесов, допустимые к осуществлению в защитных лесах, расположенных на землях лесного фонда, определяются лесохозяйственными регламентами лесничеств (часть 4 статьи 111 Лесного кодекса Российской Федерации).</p> <p>В защитных лесах запрещается осуществление деятельности, несовместимой с их целевым назначением и полезными функциями (часть 6 статьи 111 Лесного кодекса Российской Федерации).</p> <p>Создание и эксплуатация лесоперерабатывающей инфраструктуры запрещается в защитных лесах (статья 14 Лесного кодекса Российской Федерации).</p> <p>Запрещается изменение целевого назначения лесных участков, на которых расположены защитные леса, за исключением случаев, предусмотренных федеральными законами.</p>
1.1.	Леса, расположенные в водоохранных зонах	<p>Запрещается:</p> <ul style="list-style-type: none"> использование токсичных химических препаратов; ведение сельского хозяйства, за исключением сенокосения, пчеловодства и товарной аквакультуры (товарного рыболовства); создание и эксплуатация лесных плантаций; строительство и эксплуатация объектов капитального строительства, за исключением велосипедных, велопешеходных, пешеходных и беговых дорожек, лыжных и роллерных трасс, если такие объекты являются объектами капитального строительства, линейных объектов, гидротехнических сооружений и объектов, необходимых для геологического изучения, разведки и добычи нефти и природного газа. <p>Запрещается осуществление деятельности, несовместимой с их целевым назначением и полезными функциями (часть 6 статьи 111 Лесного кодекса Российской Федерации).</p> <p>Сплошные рубки лесных насаждений в защитных лесах запрещаются, за исключением случаев, предусмотренных частью 6 статьи 21 Лесного кодекса Российской Федерации, и случаев, если выборочные рубки не обеспечивают замену лесных насаждений, утрачивающих свои средообразующие, водоохранные, санитарно-гигиенические, оздоровительные и иные полезные функции, на лесные насаждения, обеспечивающие сохранение целевого назначения защитных лесов и выполняемых ими полезных функций, если иное не</p>

№ п/п	Целевое назначение лесов	Ограничения использования лесов
1	2	3
		<p>установлено Лесным кодексом Российской Федерации (часть 2 статьи 111.1 Лесного кодекса Российской Федерации).</p> <p>Меры предупреждения лесных пожаров, связанные со сплошными рубками, запрещаются (пункт 17 Правил пожарной безопасности в лесах*).</p> <p>Согласно части 15 статьи 65 Водного кодекса Российской Федерации в границах водоохранных зон запрещаются:</p> <ul style="list-style-type: none"> - использование сточных вод в целях повышения почвенного плодородия; - размещение кладбищ, объектов уничтожения биологических отходов, объектов размещения отходов производства и потребления, химических, взрывчатых, токсичных, отравляющих и ядовитых веществ (за исключением специализированных хранилищ аммиака, метанола, аммиачной селитры и нитрата калия на территориях морских портов, перечень которых утверждается Правительством Российской Федерации, за пределами границ прибрежных защитных полос), пунктов захоронения радиоактивных отходов, а также загрязнение территории загрязняющими веществами, предельно допустимые концентрации которых в водах водных объектов рыбохозяйственного значения не установлены;- осуществление авиационных мер по борьбе с вредными организмами; - осуществление авиационных мер по борьбе с вредными организмами; - движение и стоянка транспортных средств (кроме специальных транспортных средств), за исключением их движения по дорогам и стоянки на дорогах и в специально оборудованных местах, имеющих твердое покрытие; - строительство и реконструкция автозаправочных станций, складов горюче-смазочных материалов (за исключением случаев, если автозаправочные станции, склады горюче-смазочных материалов размещены на территориях портов, инфраструктуры внутренних водных путей, в том числе баз (сооружений) для стоянки маломерных судов, объектов органов федеральной службы безопасности), станций технического обслуживания, используемых для технического осмотра и ремонта транспортных средств, осуществление мойки транспортных средств; - хранение пестицидов и агрохимикатов (за исключением хранения агрохимикатов в специализированных хранилищах на территориях морских портов за пределами границ прибрежных защитных полос), применение пестицидов и агрохимикатов;

№ п/п	Целевое назначение лесов	Ограничения использования лесов
1	2	3
		<p>- сброс сточных, в том числе дренажных, вод;</p> <p>- разведка и добыча общераспространенных полезных ископаемых (за исключением случаев, если разведка и добыча общераспространенных полезных ископаемых осуществляются пользователями недр, осуществляющими разведку и добычу иных видов полезных ископаемых, в границах предоставленных им в соответствии с законодательством Российской Федерации о недрах горных отводов и (или) геологических отводов на основании утвержденного технического проекта в соответствии со статьей 19.1 Закона Российской Федерации от 21.02.1992 № 2395-1 «О недрах»).</p> <p>Согласно части 17 статьи 65 Водного кодекса Российской Федерации в границах прибрежных защитных полос запрещаются:</p> <ul style="list-style-type: none"> - распашка земель; - размещение отвалов размываемых грунтов; - выпас сельскохозяйственных животных и организация для них летних лагерей, ванн. <p>Допускаются выборочные рубки очень слабой, слабой и умеренной интенсивности. Не допускается проведение реконструкции малоценных лесных насаждений путем сплошной вырубki.</p>
1.2.	Леса, выполняющие функции защиты природных и иных объектов, в том числе:	<p>Сплошные рубки лесных насаждений в защитных лесах запрещаются, за исключением случаев, предусмотренных частью 6 статьи 21 Лесного кодекса Российской Федерации, и случаев, если выборочные рубки не обеспечивают замену лесных насаждений, утрачивающих свои средообразующие, водоохранные, санитарно-гигиенические, оздоровительные и иные полезные функции, на лесные насаждения, обеспечивающие сохранение целевого назначения защитных лесов и выполняемых ими полезных функций, если иное не установлено Лесным кодексом Российской Федерации (часть 2 статьи 111.1 Лесного кодекса Российской Федерации).</p> <p>Изменение границ земель, на которых располагаются леса, указанные в частях 3 и 4 статьи 114 Лесного кодекса Российской Федерации, которое может привести к уменьшению площади таких земель, не допускается.</p> <p>Меры предупреждения лесных пожаров, связанные со сплошными рубками, запрещаются (пункт 17 Правил пожарной безопасности в лесах*).</p> <p>Запрещается создание и эксплуатация лесоперерабатывающей инфраструктуры (статья 14 Лесного кодекса Российской Федерации).</p>
1.2.1	леса, расположенные в защитных полосах лесов	Сплошные рубки лесных насаждений в защитных лесах запрещаются, за исключением случаев,

№ п/п	Целевое назначение лесов	Ограничения использования лесов
1	2	3
		<p>предусмотренных частью 6 статьи 21 Лесного кодекса Российской Федерации, и случаев, если выборочные рубки не обеспечивают замену лесных насаждений, утрачивающих свои средообразующие, водоохранные, санитарно-гигиенические, оздоровительные и иные полезные функции, на лесные насаждения, обеспечивающие сохранение целевого назначения защитных лесов и выполняемых ими полезных функций, если иное не установлено Лесным кодексом Российской Федерации (часть 2 статьи 111.1 Лесного кодекса Российской Федерации).</p> <p>Меры предупреждения лесных пожаров, связанные со сплошными рубками, запрещаются (пункт 17 Правил пожарной безопасности в лесах*).</p> <p>Запрещается создание и эксплуатация лесоперерабатывающей инфраструктуры (статья 14 Лесного кодекса Российской Федерации).</p>
1.2.2	леса, расположенные в зеленых зонах	<p>Сплошные рубки лесных насаждений в защитных лесах запрещаются, за исключением случаев, предусмотренных частью 6 статьи 21 Лесного кодекса Российской Федерации, и случаев, если выборочные рубки не обеспечивают замену лесных насаждений, утрачивающих свои средообразующие, водоохранные, санитарно-гигиенические, оздоровительные и иные полезные функции, на лесные насаждения, обеспечивающие сохранение целевого назначения защитных лесов и выполняемых ими полезных функций, если иное не установлено Лесным кодексом Российской Федерации (часть 2 статьи 111.1 Лесного кодекса Российской Федерации).</p> <p>Меры предупреждения лесных пожаров, связанные со сплошными рубками, запрещаются (пункт 17 Правил пожарной безопасности в лесах*).</p> <p>Запрещается создание и эксплуатация лесоперерабатывающей инфраструктуры (статья 14 Лесного кодекса Российской Федерации).</p> <p>Запрещается (часть 4 статьи 114 Лесного кодекса Российской Федерации):</p> <ul style="list-style-type: none"> использование токсичных химических препаратов; разведка и добыча полезных ископаемых; ведение сельского хозяйства, за исключением сенокосения и пчеловодства, а также возведение изгородей в целях сенокосения и пчеловодства; строительство и эксплуатация объектов капитального строительства, за исключением гидротехнических сооружений, линий связи, линий электропередачи, подземных трубопроводов; осуществление видов деятельности в сфере охотничьего

№ п/п	Целевое назначение лесов	Ограничения использования лесов
1	2	3
		хозяйства, если осуществление указанных видов деятельности влечет за собой проведение рубок лесных насаждений или создание объектов охотничьей инфраструктуры.
1.3.	Ценные леса, в том числе:	<p>Сплошные рубки лесных насаждений в защитных лесах запрещаются, за исключением случаев, предусмотренных частью 6 статьи 21 Лесного кодекса Российской Федерации, и случаев, если выборочные рубки не обеспечивают замену лесных насаждений, утрачивающих свои средообразующие, водоохранные, санитарно-гигиенические, оздоровительные и иные полезные функции, на лесные насаждения, обеспечивающие сохранение целевого назначения защитных лесов и выполняемых ими полезных функций, если иное не установлено Лесным кодексом Российской Федерации (часть 2 статьи 111.1 Лесного кодекса Российской Федерации).</p> <p>Запрещается создание и эксплуатация лесоперерабатывающей инфраструктуры (статья 14 Лесного кодекса Российской Федерации).</p> <p>Запрещаются строительство и эксплуатация объектов капитального строительства, за исключением велосипедных, велопешеходных, пешеходных и беговых дорожек, лыжных и роллерных трасс, если такие объекты являются объектами капитального строительства, линейных объектов и гидротехнических сооружений (часть 2 статьи 115 Лесного кодекса Российской Федерации).</p>
1.3.1	противоэрозионные леса	<p>Сплошные рубки лесных насаждений в защитных лесах запрещаются, за исключением случаев, предусмотренных частью 6 статьи 21 Лесного кодекса Российской Федерации, и случаев, если выборочные рубки не обеспечивают замену лесных насаждений, утрачивающих свои средообразующие, водоохранные, санитарно-гигиенические, оздоровительные и иные полезные функции, на лесные насаждения, обеспечивающие сохранение целевого назначения защитных лесов и выполняемых ими полезных функций, если иное не установлено Лесным кодексом Российской Федерации (часть 2 статьи 111.1 Лесного кодекса Российской Федерации).</p> <p>Запрещается создание и эксплуатация лесоперерабатывающей инфраструктуры (статья 14 Лесного кодекса Российской Федерации).</p> <p>Запрещаются строительство и эксплуатация объектов капитального строительства, за исключением велосипедных, велопешеходных, пешеходных и беговых дорожек, лыжных и роллерных трасс, если такие объекты</p>

№ п/п	Целевое назначение лесов	Ограничения использования лесов
1	2	3
		являются объектами капитального строительства, линейных объектов и гидротехнических сооружений (часть 2 статьи 115 Лесного кодекса Российской Федерации).
1.3.2	запретные полосы лесов, расположенные вдоль водных объектов	<p>Сплошные рубки лесных насаждений в защитных лесах запрещаются, за исключением случаев, предусмотренных частью 6 статьи 21 Лесного кодекса Российской Федерации, и случаев, если выборочные рубки не обеспечивают замену лесных насаждений, утрачивающих свои средообразующие, водоохранные, санитарно-гигиенические, оздоровительные и иные полезные функции, на лесные насаждения, обеспечивающие сохранение целевого назначения защитных лесов и выполняемых ими полезных функций, если иное не установлено Лесным кодексом Российской Федерации (часть 2 статьи 111.1 Лесного кодекса Российской Федерации).</p> <p>Запрещается строительство и эксплуатация объектов капитального строительства, за исключением линейных объектов, гидротехнических сооружений и объектов, необходимых для геологического изучения, разведки и добычи нефти и природного газа (часть 3 статьи 115 Лесного кодекса Российской Федерации).</p> <p>Запрещаются строительство и эксплуатация объектов капитального строительства, за исключением велосипедных, велопешеходных, пешеходных и беговых дорожек, лыжных и роллерных трасс, если такие объекты являются объектами капитального строительства, линейных объектов и гидротехнических сооружений (часть 2 статьи 115 Лесного кодекса Российской Федерации).</p> <p>Запрещается создание лесоперерабатывающей инфраструктуры (статья 14 Лесного кодекса Российской Федерации).</p>
1.3.3	нерестоохранные полосы лесов	<p>Сплошные рубки лесных насаждений в защитных лесах запрещаются, за исключением случаев, предусмотренных частью 6 статьи 21 Лесного кодекса Российской Федерации, и случаев, если выборочные рубки не обеспечивают замену лесных насаждений, утрачивающих свои средообразующие, водоохранные, санитарно-гигиенические, оздоровительные и иные полезные функции, на лесные насаждения, обеспечивающие сохранение целевого назначения защитных лесов и выполняемых ими полезных функций, если иное не установлено Лесным кодексом Российской Федерации (часть 2 статьи 111.1 Лесного кодекса Российской Федерации).</p> <p>Запрещается создание и эксплуатация лесоперерабатывающей инфраструктуры (статья 14</p>

№ п/п	Целевое назначение лесов	Ограничения использования лесов
1	2	3
		Лесного кодекса Российской Федерации). Запрещаются строительство и эксплуатация объектов капитального строительства, за исключением велосипедных и беговых дорожек, линейных объектов и гидротехнических сооружений (часть 2 статьи 115 Лесного кодекса Российской Федерации).
2.	Эксплуатационные леса	Запрещается несоблюдение целей устойчивого, максимально эффективного получения высококачественной древесины и других лесных ресурсов, продуктов их переработки с обеспечением сохранения полезных функций лесов при освоении эксплуатационных лесов (часть 3 статьи 12 Лесного кодекса Российской Федерации). Допускается осуществление всех видов использования лесов, предусмотренных статьей 25 Лесного кодекса Российской Федерации.
3.	Резервные леса	В течение двадцати лет не планируется осуществлять заготовку древесины, за исключением заготовки древесины гражданами для собственных нужд (часть 1 статьи 118 Лесного кодекса Российской Федерации). Допускается осуществление видов использования лесов, предусмотренных статьей 25 Лесного кодекса Российской Федерации, без проведения рубок лесных насаждений, за исключением часть 3 статьи 118 Лесного кодекса Российской Федерации. (часть 2 статьи 118 Лесного кодекса Российской Федерации). Допускается проведение рубок лесных насаждений при использовании резервных лесов в целях геологического изучения недр, за исключением (часть 3 статьи 43), в целях осуществления изыскательской деятельности (за исключением случая, предусмотренного частью 3 статьи 43.1), а также при использовании лесов в целях заготовки древесины гражданами для собственных нужд. (часть 3 статьи 118 Лесного кодекса Российской Федерации)

Примечание: *Правила пожарной безопасности в лесах, утвержденные постановлением Правительства Российской Федерации от 07.10.2020 № 1614.

2. Ограничения по видам особо защитных участков лесов

В соответствии со статьей 119 Лесного кодекса Российской Федерации выделение и упразднение особо защитных участков лесов, установление и изменение границ земель, на которых располагаются особо защитные участки лесов, осуществляются решениями уполномоченного федерального органа исполнительной власти в соответствии со статьей 81 Лесного кодекса Российской Федерации в порядке, установленном Лесоустроительной инструкцией,

утвержденной в соответствии с частью 2 статьи 67 Лесного кодекса Российской Федерации.

В соответствии с подпунктом 16 статьи 81 Лесного кодекса Российской Федерации выделение особо защитных участков лесов, установление и изменение границ земель, на которых располагаются особо защитные участки лесов, относится к полномочиям органов государственной власти Российской Федерации в области лесных отношений.

Особо защитные участки лесов могут быть выделены в защитных лесах, эксплуатационных лесах и резервных лесах (часть 1 статьи 119 Лесного кодекса Российской Федерации).

Согласно постановлению Правительства Российской Федерации от 23.09.2010 № 736 «О Федеральном агентстве лесного хозяйства», принятие решений о выделении особо защитных участков лесов, об установлении и изменении границ земель, на которых располагаются особо защитные участки лесов (подпункт 5.4.4.) осуществляет Рослесхоз.

Перечень особо защитных участков лесов отражен в части 2 статьи 119 Лесного кодекса Российской Федерации. Он не носит исчерпывающий характер, так как предусматривает наличие «других особо защитных участков лесов», не конкретизируя каких именно.

Лесоустроительная инструкция содержит нормативы и признаки выделения ОЗУ лесов.

Ниже приведен расширенный перечень особо защитных участков лесов по сравнению с Лесным кодексом Российской Федерации (таблица В1).

Таблица В1

Нормативы и признаки выделения особо защитных участков лесов

№п/п	Наименование особо защитных участков лесов	Нормативы и признаки выделения особо защитных участков лесов
1	2	3
1.	Берегозащитные, почвозащитные участки лесов, расположенные вдоль водных объектов, склонов оврагов	Леса, расположенные на склоне оврага, и полосы лесов шириной 50 метров, примыкающие к кромке оврага. В лесах, расположенных в водоохраных зонах, данный вид особо защитных участков лесов не проектируется
2.	Опушки лесов, граничащие с безлесными пространствами	Участки лесов шириной 100 метров от границы с безлесными пространствами, простирающимися не менее чем на 2 километра от кромки леса
3.	Лесосеменные плантации, постоянные лесосеменные участки и другие объекты лесного семеноводства	Участки лесных земель, которые являются объектами лесного семеноводства, предусмотренными Правилами создания и выделения объектов лесного семеноводства (лесосеменных плантаций, постоянных лесосеменных участков и подобных объектов), утвержденными приказом Минприроды России от 20.10.2015 № 438 (с 01.09.2025 регулируется)

№п/п	Наименование особо защитных участков лесов	Нормативы и признаки выделения особо защитных участков лесов
1	2	3
		<p>Правилами создания, выделения объектов лесного семеноводства (лесосеменных плантаций, постоянных лесосеменных участков, других лесных насаждений, лесных растений, используемых в целях производства (выращивания, сбора) семян лесных растений, саженцев, сеянцев лесных древесных пород, а также сохранения генофонда и изучения наследственных свойств лесных растений), ухода за такими объектами, утвержденными приказом Минприроды России от 25.04.2025 № 231). Проектирование указанных особо защитных участков лесов осуществляется по каждому виду объекта лесного семеноводства на основании сведений об их местоположении, содержащихся в ГЛР</p>
4.	Заповедные лесные участки	Сформировавшиеся естественным путем в течение длительного периода малонарушенные участки лесов, используемые в рамках программ долгосрочных научных исследований, в том числе заповедные лесные участки, выделенные до 01.01.2007 г.
5.	Участки леса с наличием реликтовых и эндемичных растений	Лесотаксационные выделы, в которых выявлены места обитания видов растений, лишайников и грибов, занесенных в Красную книгу Российской Федерации и (или) красные книги субъектов Российской Федерации, для которых необходимыми мерами охраны признан отказ от рубки лесных насаждений. Размер таких участков лесов устанавливается в соответствии с мерами охраны для конкретного вида, указанными в Красной книге Российской Федерации или красной книге субъекта Российской Федерации, или на основании сведений о мерах охраны для конкретного вида, предоставленных уполномоченным органом исполнительной власти субъекта Российской Федерации в области охраны окружающей среды
6.	Места обитания редких и находящихся под угрозой исчезновения диких животных	Лесотаксационные выделы, в которых выявлены места обитания редких и находящихся под угрозой исчезновения видов животных, занесенных в Красную книгу Российской Федерации и (или) красные книги субъектов Российской Федерации. Размер таких участков лесов устанавливается в соответствии с мерами охраны для конкретного вида, указанными в Красной книге Российской Федерации или красной книге субъекта Российской Федерации, или на основании сведений о мерах охраны для конкретного вида, предоставленных уполномоченным органом исполнительной власти субъекта Российской Федерации в области охраны

№п/п	Наименование особо защитных участков лесов	Нормативы и признаки выделения особо защитных участков лесов
1	2	3
		окружающей среды
7.	Объекты природного наследия	Участки лесных земель в границах объектов Всемирного наследия ЮНЕСКО (включенные по природным критериям) за пределами существующих особо охраняемых природных территорий
8.	Полосы лесов в горах вдоль верхней их границы с безлесным пространством	Полосы лесов шириной 200 метров в горных районах вдоль верхней его границы с безлесными пространствами
9.	Небольшие участки лесов, расположенные среди безлесных пространств	Участки лесов площадью до 100 га, расположенные среди безлесных пространств
10.	Защитные полосы лесов вдоль гребней и линий водоразделов	Участки лесных земель шириной 200 метров в горных районах, расположенные вдоль гребней и линий водоразделов по границам водосборов площадью более 2500 га при крутизне склонов, образующих гребни и линии водоразделов, более 20 градусов
11.	Участки леса на крутых горных склонах	Участки лесов на склонах крутизной более 30 градусов независимо от экспозиции склона. В случае, если лицензией на право добычи полезных ископаемых (кроме общераспространенных полезных ископаемых) предусмотрены воздействия, которые ликвидируют данный склон, — это является основанием для упразднения данного вида особо защитных участков лесов и изменения границ земель, на которых расположены особо защитные участки лесов, на указанном лесном участке
12.	Особо охраняемые зоны особо охраняемых природных территорий	Участки лесных земель в отдельных лесных участках (зонах) государственных природных заказников и других особо охраняемых природных территорий регионального и федерального значения, на которых устанавливается режим особой охраны использования более строгий, чем на остальной территории
13.	Леса в охранных зонах особо охраняемых природных территорий	Участки лесных земель в границах охранных зон государственных природных заповедников, национальных парков, природных парков и памятников природы. Проектирование лесов в охранных зонах особо охраняемой природной территории осуществляется на основании сведений об описании местоположения границы охранных зон особо охраняемой природной территории (государственного природного заповедника, национального парка, природного парка, памятника природы), содержащихся в Едином государственном реестре недвижимости (далее – ЕГРН)
14.	Участки лесов вокруг глухариних токов	Участки лесных земель в радиусе 300 метров вокруг глухариних токов из расчета не более 3 таких

№п/п	Наименование особо защитных участков лесов	Нормативы и признаки выделения особо защитных участков лесов
1	2	3
		участков лесов на 10000 га лесов. Определение местоположения границ земель, на которых расположены участки лесов вокруг глухариных токов, осуществляется от центров глухариных токов, устанавливаемых на основании сведений органов исполнительной власти субъектов Российской Федерации, осуществляющих переданные Российской Федерацией полномочия в области охраны и использования животного мира
15.	Участки лесов вокруг естественных солонцов	Участки лесных земель в радиусе 500 метров вокруг естественных солонцов. Определение местоположения границ земель, на которых расположены участки лесов вокруг естественных солонцов, осуществляется от центров естественных солонцов, устанавливаемых на основании сведений органов исполнительной власти субъектов Российской Федерации, осуществляющих переданные Российской Федерацией полномочия в области охраны и использования животного мира
16.	Медоносные участки лесов	Приспевающие, спелые и перестойные лесные насаждения с долей участия липы, робинии псевдоакации (акация белой), ивы, каштана, бархата, клена (клен татарский, клен полевой, клен платановидный или остролистный) 3 и более единиц в породном составе древостоя в радиусе трех километров вокруг пасек. Проектирование медоносных участков лесов осуществляется на основании сведений органов исполнительной власти субъектов Российской Федерации, уполномоченных в сфере агропромышленного комплекса и лесного хозяйства, о местах расположения пасек
17.	Участки лесов вокруг лечебных и оздоровительных учреждений	Участки лесных земель в радиусе до 1 километра, непосредственно примыкающие к таким участкам и выделяемые от границы земельных участков, занятых санаториями, детскими лагерями, домами отдыха, пансионатами, туристическими базами и другими лечебными и оздоровительными учреждениями. Проектирование данного вида особо защитных участков лесов осуществляется на основании сведений об описании местоположения границы санаториев, детских лагерей, домов отдыха, пансионатов, туристических баз и других лечебных и оздоровительных учреждений, содержащихся в ЕГРН
18.	Участки лесов вокруг поселков городского типа, сельских населенных пунктов	Участки лесных земель, непосредственно примыкающие к таким населенным пунктам в радиусе 1 километра, выделяемые от границы поселков городского типа, сельских населенных пунктов. Проектирование участков лесов вокруг

№п/п	Наименование особо защитных участков лесов	Нормативы и признаки выделения особо защитных участков лесов
1	2	3
		поселков городского типа, сельских населенных пунктов осуществляется на основании сведений об описании местоположения границ поселков городского типа, сельских населенных пунктов, содержащихся в ЕГРН с учетом сохранения статуса ранее выделенного данного вида особо защитного участка лесов на основании материалов предыдущего лесоустройства. Создание и изменение границ (величина радиуса) данного вида особо защитных участков лесов устанавливается на основании обоснованных предложений органов местного самоуправления

Таблица 19

Ограничения по видам особо защитных участков

№ п/п	Виды особо защитных участков лесов	Ограничения использования лесов
1	2	3
1.	Берегозащитные, почвозащитные участки лесов, расположенные вдоль водных объектов, склонов оврагов	Запрещается (пункт 4 статьи 119 Лесного кодекса Российской Федерации): проведение сплошных рубок лесных насаждений, за исключением случаев, предусмотренных частью 6 статьи 21 Лесного кодекса Российской Федерации, и случаев, если выборочные рубки не обеспечивают замену лесных насаждений, утрачивающих свои средообразующие, водоохранные, санитарно-гигиенические, оздоровительные и иные полезные функции, на лесные насаждения, обеспечивающие сохранение целевого назначения защитных лесов и выполняемых ими полезных функций;
2.	Опушки лесов, граничащие с безлесными пространствами	ведение сельского хозяйства, за исключением сенокосения и пчеловодства и товарной аквакультуры (товарного рыболовства);
3.	Лесосеменные плантации, постоянные лесосеменные участки и другие объекты лесного семеноводства используемые в целях производства (выращивания, сбора) семян лесных растений, саженцев, сеянцев лесных древесных пород, а также сохранения генофонда и изучения наследственных свойств лесных растений	строительство и эксплуатация объектов капитального строительства, за исключением линейных объектов и гидротехнических сооружений. Проведение выборочных рубок допускается только в целях вырубki погибших и поврежденных лесных насаждений, а на особо защитных участках лесов, предусмотренных пунктом 3 части 2 настоящей статьи, допускается также уход за лесными насаждениями (пункт 5 статьи 119 Лесного кодекса Российской Федерации).
4.	Участки леса с наличием реликтовых и эндемичных растений	На особо защитных участках лесов запрещается осуществление деятельности, несовместимой с их целевым назначением и полезными функциями (пункт 6 статьи 119 Лесного кодекса Российской Федерации).
5.	Места обитания редких и находящихся под угрозой исчезновения диких животных	

№ п/п	Виды особо защитных участков лесов	Ограничения использования лесов	
1	2	3	
6.	Объекты природного наследия		
7.	Полосы лесов в горах вдоль верхней их границы с безлесным пространством		
8.	Небольшие участки лесов, расположенные среди безлесных пространств		
9.	Защитные полосы лесов вдоль гребней и линий водоразделов		
10.	Участки леса на крутых горных склонах		
11.	Особо охраняемые зоны особо охраняемых природных территорий		
12.	Леса в охранных зонах особо охраняемых природных территорий		
13.	Участки лесов вокруг глухариних токов		
14.	Участки лесов вокруг естественных солонцов		
15.	Медоносные участки лесов		
16.	Участки лесов вокруг лечебных и оздоровительных учреждений		
17.	Участки лесов вокруг поселков городского типа, сельских населенных пунктов		
18.	Заповедные лесные участки		Запрещается (пункт 3 статьи 119 Лесного кодекса Российской Федерации): проведение рубок лесных насаждений; использование токсичных химических препаратов; ведение сельского хозяйства; разведка и добыча полезных ископаемых; строительство и эксплуатация объектов капитального строительства.

Согласно приказам Рослесхоза от 15.04.2022 № 521 «Об отнесении лесов к защитным лесам, эксплуатационным лесам и установлении их границ, о выделении особо защитных участков лесов и установлении их границ на территории Бодайбинского участкового лесничества Бодайбинского лесничества Иркутской области и о внесении изменений в приложение 1 к приказу Федерального агентства лесного хозяйства от 19.05.2009 № 215»; от 29.09.2025 № 691 «Об

отнесении лесов к защитным лесам, эксплуатационным лесам и установлении их границ и о выделении особо защитных участков лесов и установлении их границ и об изменении границ земель, на которых располагаются особо защитные участки лесов на территории Бодайбинского участкового лесничества Бодайбинского лесничества Иркутской области, и о внесении изменения в приложение 1 к приказу Федерального агентства лесного хозяйства от 19.05.2009 № 215» были выделены следующие особо защитные участки лесов.

Таблица 20

Ограничения по видам особо защитных участков лесов

Вид особо защитных участков лесов	Участковое лесничество	Дача	Номер квартала	Номер лесотаксационного выдела	Площадь, га
1	2	3	4	5	6
Берегозащитные участки лесов*	Бодайбинское	Артемовская	168	3ч	35,4
Берегозащитные участки лесов*	Бодайбинское	Артемовская	168	5ч	4,6
Берегозащитные участки лесов*	Бодайбинское	Артемовская	168	6ч	2,5
Берегозащитные участки лесов*	Бодайбинское	Артемовская	168	7ч	2,0
Берегозащитные участки лесов*	Бодайбинское	Артемовская	168	8ч	11,5
Берегозащитные участки лесов*	Бодайбинское	Артемовская	168	9ч	7,0
Берегозащитные участки лесов*	Бодайбинское	Артемовская	168	12ч	4,3
Берегозащитные участки лесов*	Бодайбинское	Светловская	201	11ч	27,0
Берегозащитные участки лесов*	Бодайбинское	Светловская	201	19ч	9,6
Берегозащитные участки лесов*	Бодайбинское	Светловская	201	20ч	32,3
Берегозащитные участки лесов*	Бодайбинское	Светловская	201	22ч	51,2
Берегозащитные участки лесов*	Бодайбинское	Светловская	201	25ч	4,0
Берегозащитные участки лесов*	Бодайбинское	Светловская	201	26ч	5,1
Берегозащитные участки лесов*	Бодайбинское	Светловская	201	28ч	39,3
Берегозащитные участки лесов*	Бодайбинское	Светловская	201	31ч	10,6
Участки лесов вокруг поселков городского типа,	Бодайбинское	Артемовская	91	44 (часть 28**)	0,0242

Вид особо защитных участков лесов	Участковое лесничество	Дача	Номер квартала	Номер лесотаксационного выдела	Площадь, га
1	2	3	4	5	6
сельских населенных пунктов					
Участки лесов вокруг поселков городского типа, сельских населенных пунктов	Бодайбинское	Артемовская	96	60 (часть 27**)	0,0246
Участки лесов вокруг поселков городского типа, сельских населенных пунктов	Бодайбинское	Артемовская	96	64 (часть 29**)	0,0007
Участки лесов вокруг поселков городского типа, сельских населенных пунктов	Бодайбинское	Артемовская	96	65 (часть 29**)	0,0009
Участки лесов вокруг поселков городского типа, сельских населенных пунктов	Бодайбинское	Артемовская	145	107 (часть 28**)	0,0009
Участки лесов вокруг поселков городского типа, сельских населенных пунктов	Бодайбинское	Артемовская	145	108 (часть 28**)	3,9466
Участки лесов вокруг поселков городского типа, сельских населенных пунктов	Бодайбинское	Артемовская	145	120 (часть 31**)	2,4812
Участки лесов вокруг поселков городского типа, сельских населенных пунктов	Бодайбинское	Артемовская	145	121 (часть 32**)	0,1860
Участки лесов вокруг поселков	Бодайбинское	Артемовская	145	122 (часть 32**)	4,2231

Вид особо защитных участков лесов	Участковое лесничество	Дача	Номер квартала	Номер лесотаксационного выдела	Площадь, га
1	2	3	4	5	6
городского типа, сельских населенных пунктов					
Участки лесов вокруг поселков городского типа, сельских населенных пунктов	Бодайбинское	Артемовская	145	126 (часть 33**)	1,2154
Участки лесов вокруг поселков городского типа, сельских населенных пунктов	Бодайбинское	Артемовская	145	127 (часть 33**)	0,2782

Примечание: * наименование ОЗУЛ приведено в соответствии с приказом Рослесхоза от 15.04.2022 № 521 «Об отнесении лесов к защитным лесам, эксплуатационным лесам и установлении их границ, о выделении особо защитных участков лесов и установлении их границ на территории Бодайбинского участкового лесничества Бодайбинского лесничества Иркутской области и о внесении изменений в приложение 1 к приказу Федерального агентства лесного хозяйства от 19.05.2009 № 215»;

** - нумерация выделов до проектирования.

3. Ограничения по видам использования лесов

Ограничения по видам использования лесов приведены в таблице В2.

Таблица В2

Ограничения по видам использования лесов

Виды использования лесов	Ограничения
1	2
Для всех видов использования лесов	<p>Согласно пункту 20 Правил санитарной безопасности в лесах** при использовании лесов не допускается:</p> <ul style="list-style-type: none">загрязнение лесов отходами производства и потребления и выбросами, радиоактивными и другими вредными веществами, иное неблагоприятное воздействие на леса, установленное законодательством об охране окружающей среды;ухудшение санитарного и лесопатологического состояния лесных насаждений;невыполнение или несвоевременное выполнение работ по очистке лесосек, а также работ по приведению лесных участков, предоставленных физическим или юридическим лицам в пользование в установленном лесным законодательством порядке, в состояние, пригодное для использования этих участков по целевому назначению, или работ по их рекультивации;уничтожение либо повреждение мелиоративных систем и дорог, расположенных в лесах;уничтожение либо повреждение лесохозяйственных знаков, феромонных ловушек и иных средств защиты леса. <p>Согласно статьи 60.15 Лесного кодекса Российской Федерации, а также Особенности охраны в лесах редких и находящихся под угрозой исчезновения деревьев, кустарников, лиан, иных лесных растений, занесенных в Красную книгу Российской Федерации или красные книги субъектов Российской Федерации, утвержденных приказом Минприроды России от 29.05.2017 № 264, в целях сохранения редких и находящихся под угрозой исчезновения видов деревьев, кустарников, лиан, иных лесных растений, занесенных в Красную книгу Российской Федерации или красные книги субъектов Российской Федерации, может запрещаться осуществление деятельности, негативное воздействие которой приведет или может привести к сокращению численности таких растений и (или) ухудшению среды их произрастания, либо могут устанавливаться ограничения осуществления этой деятельности.</p>
Заготовка древесины	<p>При заготовке древесины не допускается и запрещается (пункт 12 Правил заготовки древесины*):</p> <ul style="list-style-type: none">использование русел рек и ручьев в качестве трасс волоков и лесных дорог;

Виды использования лесов	Ограничения
1	2
	<p>повреждение лесных насаждений, растительного покрова и почв, захламление лесов промышленными и иными отходами за пределами лесосеки на смежных с ними 50-метровых полосах;</p> <p>повреждение дорог, мостов, просек, осушительной сети, дорожных, гидромелиоративных и других сооружений, русел рек и ручьев;</p> <p>оставление завалов (включая срубленные и оставленные на лесосеке деревья) и срубленных зависших деревьев, повреждение или уничтожение подроста, подлежащего сохранению;</p> <p>уничтожение или повреждение граничных, квартальных, лесосечных и других столбов и знаков;</p> <p>рубка и повреждение деревьев, не предназначенных для рубки и подлежащих сохранению в соответствии с настоящими Правилами и лесным законодательством Российской Федерации, в том числе источников обсеменения и плюсовых деревьев;</p> <p>заготовка древесины по истечении разрешенного срока (включая предоставление отсрочки), а также заготовка древесины после приостановления или прекращения права пользования лесным участком;</p> <p>оставление не вывезенной в установленный срок (включая предоставление отсрочки) древесины на лесосеке;</p> <p>вывозка, трелевка (транспортировка) древесины в места, не предусмотренные проектом освоения лесов или технологической картой лесосечных работ;</p> <p>не допускается невыполнение или несвоевременное выполнение работ по очистке лесосеки от порубочных остатков (остатков древесины, образующихся на лесосеке при валке и трелевке (транспортировке) деревьев, а также при очистке стволов от сучьев, включающих верхинные части срубленных деревьев, откомлевки сучья, хворост);</p> <p>не допускается уничтожение верхнего плодородного слоя почвы вне волоков и погрузочных площадок.</p> <p>Для предотвращения усыхания деревьев по опушкам вырубок не допускается проведение чересполосных рубок в еловых и пихтовых лесных насаждениях - пункт 21 Правил санитарной безопасности в лесах**.</p> <p>При оставлении (хранении) заготовленной древесины в лесах в весенне-летний период на срок более 30 дней, лицам, осуществляющим рубку лесных насаждений, необходимо принять меры по защите ее от заселения стволовыми вредителями.</p> <p>Сроки запрета хранения (оставления) в лесу неокоренной (незащищенной) заготовленной древесины по лесным районам установлены согласно приложению № 3 Правил санитарной безопасности в лесах**:</p>

Виды использования лесов	Ограничения
1	2
	<p>для Восточно-Сибирского таёжного мерзлотного района – с 1 июня по 1 августа.</p> <p>В зависимости от погодных условий сроки хранения в лесу неокоренной заготовленной древесины могут изменяться уполномоченными органами, но не более чем на 15 дней от установленного срока – пункт 22 Правил санитарной безопасности в лесах**.</p> <p>Химическая обработка древесины, предназначенной для сплава, запрещается (пункт 23 Правил санитарной безопасности в лесах**).</p> <p>Заготовленная древесина, заселенная стволовыми вредителями, до их вылета должна быть обработана пестицидами, включенными в Государственный каталог пестицидов и агрохимикатов, разрешенных к применению на территории Российской Федерации (далее – пестициды), или окорена (кора измельчается или сжигается с соблюдением утвержденных в установленном порядке правил пожарной безопасности в лесах).</p> <p>В лесах, расположенных в орехово-промысловых зонах, заготовка древесины запрещена (часть 4 статьи 115 Лесного кодекса Российской Федерации).</p> <p>В отношении лесных растений, относящихся к видам, занесенным в Красную книгу Российской Федерации, а также включенных в перечень видов (пород) деревьев и кустарников, заготовка древесины которых не допускается, установленный в соответствии со статьей 29 Лесного кодекса Российской Федерации, разрешается только рубка погибших экземпляров.</p>
Заготовка живицы	<p>Согласно Правилам заготовки живицы, утвержденных приказом Минприроды Российской Федерации от 09.11.2020 г. № 911 (далее по тексту – Правил заготовки живицы):</p> <p>не допускается проведение подсочки:</p> <ul style="list-style-type: none"> лесных насаждений в очагах вредных организмов до их ликвидации; лесных насаждений, поврежденных и ослабленных вследствие воздействия лесных пожаров, вредных организмов и других негативных факторов; лесных насаждений в лесах, где в соответствии с законодательством Российской Федерации не допускается проведение сплошных или выборочных рубок спелых и перестойных лесных насаждений в целях заготовки древесины; лесных насаждений, расположенных на постоянных лесосеменных участках, лесосеменных плантациях, генетических резерватах, а также плюсовых деревьев, семенников, семенных куртин и полос. <p>При недостатке спелых и перестойных сосновых насаждений для обеспечения 10-15-летнего срока проведения подсочки допускается проведение подсочки приспевающих</p>

Виды использования лесов	Ограничения
1	2
	<p>древостоев, которые к сроку окончания проведения подсочки достигнут возраста рубки и предназначаются для рубки (пункт 9 Правил заготовки живицы).</p> <p>Не допускается уменьшение установленной общей ширины межкарровых ремней или увеличение ширины карр по отношению к указанным в приложении № 2 к Правилам заготовки живицы.</p> <p>Запрещается прикрепление приемников для сбора живицы к стволам деревьев металлическими предметами (пункт 14 Правил заготовки живицы).</p> <p>В течение одного сезона проведения подсочки не разрешается применять на одних и тех же деревьях различные стимуляторы выхода живицы (пункт 15 Правил заготовки живицы).</p> <p>В качестве стимулятора выхода живицы разрешается в течение всего срока проведения подсочки применять экстракт или настой кормовых дрожжей в концентрации, соответственно, не более 0,25 и 5,0 процентов.</p> <p>Не предоставляются для заготовки живицы лесные участки, расположенные в очагах вредных организмов до их ликвидации, а также насаждения, ослабленные и поврежденные вследствие воздействия лесных пожаров, вредных организмов и других негативных факторов (пункт 26 Правил санитарной безопасности в лесах**).</p> <p>В лесных насаждениях, отведенных для заготовки живицы и древесного сока, до начала их заготовки вырубается усыхающие и сухостойные деревья, проводится очистка мест рубок от порубочных остатков (пункт 27 Правил санитарной безопасности в лесах**).</p>
<p>Заготовка и сбор недревесных лесных ресурсов.</p>	<p>Использование лесов для заготовки и сбора недревесных лесных ресурсов ограничивается в соответствии со статьей 27 Лесного кодекса Российской Федерации и приказом Минприроды России от 28.07.2020 г. № 496 «Об утверждении Правил заготовки и сбора недревесных лесных ресурсов».</p> <p>Запрещается использовать для заготовки и сбора недревесных лесных ресурсов виды растений, занесённые в Красную книгу Российской Федерации, признаваемые наркотическими средствами в соответствии Федеральным законом от 08.01.1998 № 3-ФЗ «О наркотических средствах и психотропных веществах», а также включённых в перечень видов, заготовка древесины которых запрещена.</p> <p>Запрещается рубка деревьев для заготовки бересты.</p> <p>Заготовка веточного корма, сосновых и еловых лап не проводится в особо защитных участках леса, с растущих деревьев и на участках, где запрещена рубка отдельных деревьев при заготовке древесины в спелых и перестойных лесных насаждениях.</p> <p>Заготовка новогодних елей не проводится в особо</p>

Виды использования лесов	Ограничения
1	2
	<p>защитных участках леса, (за исключением заготовки новогодних елей из вершинной части ствола при заготовке древесины) на участках, где требуется сохранение подроста и молодняка.</p> <p>Запрещается сбор подстилки в лесах, выполняющих функции защиты природных и иных объектов.</p> <p>Выкопка деревьев и кустарников не проводится в особо защитных участках лесов.</p>
<p>Заготовка пищевых лесных ресурсов и сбор лекарственных растений</p>	<p>Запрещается осуществлять заготовку и сбор грибов и дикорастущих растений, виды которых занесены в Красную книгу Российской Федерации, Красную книгу Иркутской области, а также грибов и дикорастущих растений, которые признаются наркотическими средствами в соответствии Федеральным законом от 08.01.1998 № 3-ФЗ «О наркотических средствах и психотропных веществах».</p> <p>Запрещается согласно приказу Минприроды России от 28.07.2020 № 494 «Об утверждении правил заготовки пищевых лесных ресурсов и сбора лекарственных растений»:</p> <p>рубка плодоносящих деревьев и обрезка ветвей для заготовки плодов;</p> <p>при заготовке орехов рубка деревьев и кустарников, а также применение способов, приводящих к повреждению деревьев и кустарников;</p> <p>вырывать растения с корнями, повреждать листья (вайи) и корневища.</p> <p>Заготовка грибов должна проводиться способами, обеспечивающими сохранность их ресурсов.</p> <p>Заготовка пищевых лесных ресурсов осуществляется способами, исключая возникновение очагов вредных организмов и усыхание деревьев (пункт 28 Правил санитарной безопасности в лесах**).</p>
<p>Осуществления видов деятельности в сфере охотничьего хозяйства</p>	<p>Согласно ст. 36 Лесного кодекса использование лесов для осуществления видов деятельности в сфере охотничьего хозяйства осуществляется на основании охотхозяйственных соглашений с предоставлением или без предоставления лесных участков.</p> <p>Использование лесов для осуществления видов деятельности в сфере охотничьего хозяйства без предоставления лесных участков допускается, если осуществление указанных видов деятельности не влечет за собой проведение рубок лесных насаждений или создание объектов охотничьей инфраструктуры.</p> <p>На лесных участках, предоставленных для осуществления видов деятельности в сфере охотничьего хозяйства, допускается создание объектов охотничьей инфраструктуры, являющихся некапитальными строениями, сооружениями, в том числе ограждений.</p>
<p>Ведение сельского</p>	<p>Ведение сельского хозяйства запрещается (пункт 3 Приказ</p>

Виды использования лесов	Ограничения
1	2
хозяйства	<p>Минприроды России от 02.07.2020 № 408 «Об утверждении Правил использования лесов для ведения сельского хозяйства и Перечня случаев использования лесов для ведения сельского хозяйства без предоставления лесного участка, с установлением или без установления сервитута, публичного сервитута»):</p> <p>в лесах, расположенных в водоохраных зонах, за исключением сенокосения и пчеловодства;</p> <p>в лесопарковых зонах;</p> <p>в зеленых зонах, за исключением сенокосения и пчеловодства.</p> <p>Также в зеленых зонах запрещено возведение изгородей в целях сенокосения и пчеловодства;</p> <p>в городских лесах;</p> <p>на заповедных лесных участках;</p> <p>на особо защитных участках лесов, за исключением сенокосения и пчеловодства (кроме заповедных лесных участков)</p> <p>В границах прибрежных защитных полос запрещается распашка земель, размещение отвалов размываемых грунтов, выпас сельскохозяйственных животных и организация для них летних лагерей, ванн.</p> <p>Выпас сельскохозяйственных животных не допускается на землях, занятых лесными культурами, естественными молодняками ценных древесных пород, насаждениями с развитым жизнеспособным подростом, селекционно-лесосеменных, сосновых, елово-пихтовых, ивовых, твердолиственных, орехоплодных плантаций, с проектируемыми мероприятиями по содействию естественному лесовосстановлению и лесовосстановлению хвойными и твердолиственными породами, с легкоразмываемыми и развеиваемыми почвами.</p> <p>Использование пестицидов и агрохимикатов для ведения сельского хозяйства в лесах осуществляется в соответствии с Федеральным законом «О безопасном обращении с пестицидами и агрохимикатами» и гигиеническими требованиями и с учетом требований санитарных правил, утвержденных в соответствии с Федеральным законом «О санитарно-эпидемиологическом благополучии населения».</p>
Осуществление рыболовства, за исключением любительского рыболовства	<p>Использование лесов для осуществления рыболовства, за исключением любительского рыболовства ограничены статьей 27 Лесного кодекса Российской Федерации, приказом Минприроды России от 13.10.2021 г. № 742 «Об утверждении Правил использования лесов для осуществления рыболовства».</p> <p>При использовании лесов для осуществления рыболовства не допускается:</p> <p>а) повреждение лесных насаждений, растительного</p>

Виды использования лесов	Ограничения
1	2
	<p>покрова и почв за пределами предоставленного лесного участка;</p> <p>б) захламливание предоставленного лесного участка и территории за его пределами строительным и бытовым мусором, отходами древесины;</p> <p>в) загрязнение площади предоставленного лесного участка и территории за его пределами химическими и радиоактивными веществами.</p> <p>В соответствии со статьей 26 Федерального закона от 20.12.2004 г. № 166-ФЗ «О рыболовстве и сохранении водных биологических ресурсов» устанавливаются следующие ограничения:</p> <p>запрет рыболовства в определенных районах и в отношении отдельных видов водных биоресурсов;</p> <p>закрытие рыболовства в определенных районах и в отношении отдельных видов водных биоресурсов;</p> <p>минимальные размер и вес добываемых (вылавливаемых) водных биоресурсов;</p> <p>виды и количество разрешаемых орудий и способов добычи (вылова) водных биоресурсов;</p> <p>размер ячеи орудий добычи (вылова) водных биоресурсов, размер и конструкция орудий добычи (вылова) водных биоресурсов;</p> <p>распределение районов добычи (вылова) водных биоресурсов (район, подрайон, промысловая зона, промысловая подзона) между группами судов, различающихся по орудиям добычи (вылова) водных биоресурсов, типам и размерам;</p> <p>периоды добычи (вылова) водных биоресурсов для групп судов, различающихся орудиями добычи (вылова) водных биоресурсов, типами (мощностью) и размерами;</p> <p>количество и типы (мощность) судов, которые могут осуществлять промышленное рыболовство и прибрежное рыболовство одновременно в одном районе добычи (вылова) водных биоресурсов;</p> <p>минимальный объем добычи (вылова) водных биоресурсов на одно судно;</p> <p>время выхода в море судов для осуществления промышленного рыболовства и прибрежного рыболовства;</p> <p>периоды рыболовства в водных объектах рыбохозяйственного значения;</p> <p>иные установленные в соответствии с федеральными законами ограничения рыболовства.</p> <p>В целях сохранения водных биоресурсов и среды их обитания запрещается ввоз на территорию Российской Федерации рыболовных сетей из синтетических материалов, электроловильных систем.</p>
Осуществление научно-	При использовании лесов для осуществления научно-

Виды использования лесов	Ограничения
1	2
<p>исследовательской деятельности, образовательной деятельности</p>	<p>исследовательской деятельности, образовательной деятельности, не допускается:</p> <p>повреждение лесных насаждений, растительного покрова и почв за пределами предоставленного лесного участка;</p> <p>захламление предоставленного лесного участка и территории за его пределами строительным и бытовым мусором, отходами древесины, иными видами отходов;</p> <p>загрязнение площади предоставленного лесного участка и территории за его пределами химическими и радиоактивными веществами.</p> <p>На участках с нарушенным почвенным покровом при угрозе развития эрозии почвы должна проводиться рекультивация с посевом трав и (или) посадкой деревьев и кустарников на склонах.</p> <p>При осуществлении экспериментальных работ по использованию, охране, защите, воспроизводству лесов, в том числе проведении рубок лесных насаждений, на предоставленном для научно-исследовательской деятельности, образовательной деятельности лесном участке, допускается отклонение от требований лесохозяйственного регламента лесничества, при условии, что такие отклонения установлены проектом освоения лесов.</p>
<p>Осуществление рекреационной деятельности</p>	<p>Согласно приказу Минприроды от 09.11.2020 № 908 «Об утверждении Правил использования лесов для осуществления рекреационной деятельности» в случае, если виды рекреационной деятельности, допускаемые на особо охраняемых природных территориях в соответствии с законодательством Российской Федерации об особо охраняемых природных территориях, противоречат требованиям Правил использования лесов для осуществления рекреационной деятельности, такие виды деятельности на землях лесного фонда не допускаются.</p> <p>На лесных участках, предоставленных для осуществления рекреационной деятельности, подлежат сохранению природные ландшафты, объекты животного мира, растительного мира, водные объекты.</p> <p>Использование лесов для осуществления рекреационной деятельности в случае невозможности соблюдения охраны редких и находящихся под угрозой исчезновения деревьев, кустарников, лиан, иных лесных растений, занесенных в Красную книгу Российской Федерации или Красную книгу субъекта Российской Федерации, не допускается.</p> <p>Размещение некапитальных строений и сооружений допускается, прежде всего, на участках, не занятых деревьями и кустарниками.</p> <p>Использование лесов для осуществления рекреационной деятельности осуществляется способами, не наносящими вреда окружающей среде и здоровью человека.</p>

Виды использования лесов	Ограничения
1	2
	<p>Не допускается ухудшение санитарного и лесопатологического состояния лесов при использовании лесов для рекреационных целей (пункт 29 Правил санитарной безопасности в лесах**).</p>
Создание лесных плантаций и их эксплуатация	<p>Не допускается в целях создания лесных плантаций использование лесов, расположенных в водоохранных зонах.</p>
Выращивание лесных плодовых, ягодных, декоративных растений, лекарственных растений	<p>Согласно пункту 7 Правил использования лесов для выращивания лесных плодовых, ягодных, декоративных растений, лекарственных растений, утверждённых приказом Минприроды Российской Федерации от 28.07.2020 № 497 использование лесов для выращивания лесных плодовых, ягодных, декоративных растений, лекарственных растений может ограничиваться или запрещаться в соответствии со статьей 27 Лесного кодекса Российской Федерации.</p> <p>Допускается установление следующих ограничений использования лесов:</p> <ul style="list-style-type: none"> запрет на осуществление одного или нескольких видов использования лесов, предусмотренных частью 1 статьи 25 Лесного кодекса Российской Федерации; запрет на проведение рубок; иные установленные Лесного кодекса Российской Федерации ограничения использования лесов.
Создание лесных питомников и их эксплуатация	<p>Использование лесов для создания лесных питомников ограничивается статьей 27 Лесного кодекса Российской Федерации, приказом Минприроды России от 12.10.2021 г. № 737 «Об утверждении Правил создания лесных питомников и их эксплуатации».</p> <p>Для выращивания саженцев, сеянцев используются улучшенные и сортовые семена лесных растений или, если такие семена отсутствуют, нормальные семена лесных растений.</p> <p>Для выращивания саженцев, сеянцев в лесных питомниках не допускается применение семян лесных растений, посевные и иные качества которых не проверены.</p> <p>На лесных участках, используемых для выращивания саженцев, сеянцев, химические и биологические препараты применяются в соответствии с Федеральным законом от 19.07.1997 № 109-ФЗ «О безопасном обращении с пестицидами и агрохимикатами».</p> <p>Осуществлять использование лесов для выращивания саженцев, сеянцев способами и технологиями, предотвращающими возникновение эрозии почв, исключая или ограничивающими негативное воздействие на последующее воспроизводство лесов, а также на состояние водных и других природных объектов.</p>
Осуществление геологического изучения недр, разведка и добыча	<p>Использование лесов для выполнения работ по геологическому изучению недр, разведки и добычи полезных ископаемых ограничиваются Лесным кодексом Российской Федерации.</p>

Виды использования лесов	Ограничения
1	2
<p>полезных ископаемых</p>	<p>Федерации, Законом Российской Федерации от 21.02.1992 г. № 2395-1 «О недрах», приказом Минприроды России от 07.07.2020 г. № 417 «Об утверждении порядка использования лесов для выполнения работ по геологическому изучению недр, для разработки месторождений полезных ископаемых», иными правовыми актами.</p> <p>Допускается использование лесов в целях осуществления геологического изучения недр без предоставления лесного участка, установления сервитута, если выполнение работ в указанных целях не влечет за собой проведение рубок лесных насаждений или строительство объектов капитального строительства.</p> <p>При использовании лесов для осуществления геологического изучения недр, разведки и добычи полезных ископаемых на землях лесного фонда допускается строительство, реконструкция, капитальный ремонт, ввод в эксплуатацию и вывод из эксплуатации объектов капитального строительства, не связанных с созданием лесной инфраструктуры, в соответствии со статьей 21 Лесного кодекса Российской Федерации.</p> <p>Строительство, реконструкция и эксплуатация объектов, не связанных с созданием лесной инфраструктуры, на землях иных категорий, на которых расположены леса, допускаются в случаях, определенных федеральными законами в соответствии с целевым назначением этих земель (пункт 10 Правил использования лесов для осуществления геологического изучения недр, разведки и добычи полезных ископаемых и Перечня случаев использования лесов в целях осуществления геологического изучения недр, разведки и добычи полезных ископаемых без предоставления лесного участка, с установлением или без установления сервитута, утвержденных приказом Минприроды Российской Федерации от 07.07.2020 № 417.)</p> <p>Допускается проведение рубок лесных насаждений при использовании резервных лесов в целях геологического изучения недр, за исключением без предоставления лесного участка, установление сервитута, если выполнение работ в указанных целях, не влечет за собой проведение рубок лесных насаждений или строительство объектов капитального строительства (статьи 43, 118 Лесного кодекса Российской Федерации).</p> <p>Допускается использование расположенных в зеленых зонах лесных участков для разработки месторождений полезных ископаемых, в отношении которых лицензии на пользование недрами получены до дня введения в действие Лесного кодекса Российской Федерации, на срок, не превышающий срока действия таких лицензий.</p> <p>В лесах, расположенных в лесопарковых зонах, в зеленых</p>

Виды использования лесов	Ограничения
1	2
	<p>зонах, в городских лесах и на заповедных лесных участках, запрещается разведка и добыча полезных ископаемых, за исключением случаев, предусмотренных Лесным кодексом Российской Федерации или другими федеральными законами.</p> <p>При осуществлении использования лесов в целях осуществления геологического изучения недр, разведки и добычи полезных ископаемых не допускается:</p> <ul style="list-style-type: none"> валка деревьев и расчистка от древесной растительности с помощью бульдозеров, захламление порубочными остатками приграничных полос и опушек, повреждение стволов и скелетных корней опушечных деревьев, оставление (хранение) свежесрубленной древесины в лесу в летний период без принятия мер по предохранению ее от заселения стволовыми вредителями в соответствии с Правилами санитарной безопасности в лесах**, утвержденными в порядке, установленном Лесным кодексом Российской Федерации; затопление и длительное подтопление лесных насаждений; повреждение лесных насаждений, растительного покрова и почв за пределами земель, на которых осуществляется использование лесов; захламление лесов отходами производства и потребления; загрязнение площади земель, на которых осуществляется использование лесов и территории за ее пределами, химическими и радиоактивными веществами; проезд транспортных средств и иных механизмов по произвольным, неустановленным маршрутам, в том числе за пределами земель, на которых осуществляется использование лесов.
<p>Осуществление изыскательской деятельности</p>	<p>Использование лесов для осуществление изыскательской деятельности ограничиваются Лесным кодексом Российской Федерации, приказом Минприроды от 25.04.2024 № 241 «Об утверждении правил использования лесов для осуществления изыскательской деятельности».</p> <p>При использовании лесов для осуществления изыскательской деятельности не допускается:</p> <ul style="list-style-type: none"> повреждение лесных насаждений, растительного покрова и почв за пределами земель, на которых осуществляется использование лесов; захламление территорий, на которых осуществляется использование лесов и прилегающих к землям, на которых осуществляется использование лесов, отходами производства и потребления; загрязнение земель, на которых осуществляется использование лесов, и территорий, прилегающих к землям, на которых осуществляется использование лесов, химическими и радиоактивными веществами; проезд транспортных средств по произвольным,

Виды использования лесов	Ограничения
1	2
	<p>неустановленным маршрутам, в том числе за пределами земель, на которых осуществляется использование лесов.</p> <p>Использование лесов для осуществления изыскательской деятельности осуществляется с предоставлением или без предоставления лесных участков, с установлением или без установления сервитута, публичного сервитута.</p> <p>При использовании лесов для осуществления изыскательской деятельности допускается возведение некапитальных строений, сооружений.</p>
<p>Строительство и эксплуатация водохранилищ и иных искусственных водных объектов, создание и расширение морских и речных портов, строительство, реконструкция и эксплуатация гидротехнических сооружений</p>	<p>Использование лесов для строительства и эксплуатации водохранилищ и иных искусственных водных объектов, создания и расширения морских и речных портов, строительство, реконструкции и эксплуатации гидротехнических сооружений может ограничиваться в соответствии с Лесным кодексом Российской Федерации, Водным кодексом Российской Федерации.</p> <p>Не допускается ухудшение санитарного и лесопатологического состояния лесов, расположенных на предоставленных гражданам и юридическим лицам лесных участках, и лесных участках, прилегающих к ним, при использовании лесов для рекреационных целей, строительства, реконструкции, эксплуатации линейных объектов, выполнения работ по геологическому изучению недр, разработки месторождений полезных ископаемых, строительства и эксплуатации водохранилищ, иных искусственных водных объектов, а также гидротехнических сооружений, морских портов, морских терминалов, речных портов, причалов, переработки древесины и иных лесных ресурсов, а также для иных целей (пункт 29 Правил санитарной безопасности в лесах**).</p>
<p>Строительство, реконструкция, эксплуатация линейных объектов</p>	<p>Согласно Правилам использования лесов для строительства, реконструкции, эксплуатации линейных объектов и Перечня случаев использования лесов для строительства, реконструкции, эксплуатации линейных объектов без предоставления лесного участка, с установлением или без установления сервитута, публичного сервитута, утвержденных приказом Минприроды Российской Федерации от 10.07.2020 № 434:</p> <p>в целях размещения объектов, связанных со строительством или реконструкцией линейных объектов, в лесах, расположенных на землях, не относящихся к землям лесного фонда, используются в первую очередь земли, на которых не расположены лесные насаждения;</p> <p>осуществление строительства, реконструкции и эксплуатации линейных объектов должно исключать развитие водной и ветровой эрозии земель на лесных участках, на которых размещаются линейные объекты и их охранные зоны.</p> <p>При использовании лесов в целях строительства,</p>

Виды использования лесов	Ограничения
1	2
	<p>реконструкции, эксплуатации линейных объектов не допускается:</p> <p>повреждение лесных насаждений, растительного покрова и почв за пределами земель, на которых осуществляется использование лесов, и охранной зоны линейных объектов;</p> <p>захламление территорий, прилегающих к землям, на которых осуществляется использование лесов, строительным и бытовым мусором, отходами древесины;</p> <p>загрязнение земель, на которых осуществляется использование лесов, и территорий, прилегающих к землям, на которых осуществляется использование лесов, химическими и радиоактивными веществами;</p> <p>проезд транспортных средств, механизмов по произвольным, неустановленным маршрутам.</p> <p>Не допускается ухудшение санитарного состояния лесов, расположенных на предоставленных гражданам и юридическим лицам лесных участках и лесных участках, прилегающих к ним, при использовании лесов для строительства, реконструкции, эксплуатации линейных объектов (пункт 29 Правил санитарной безопасности в лесах**).</p>
<p>Создание и эксплуатация объектов лесоперерабатывающей инфраструктуры</p>	<p>В соответствии с частью 2 статьи 14 Лесного кодекса Российской Федерации создание и эксплуатация лесоперерабатывающей инфраструктуры запрещается в защитных лесах, а также в иных предусмотренных Лесным Кодексом, другими федеральными законами случаях.</p> <p>Согласно Правилам использования лесов, для создания и эксплуатации объектов лесоперерабатывающей инфраструктуры, утвержденным приказом Минприроды Российской Федерации от 31.01.2022 № 54:</p> <p>при использовании лесов для создания и эксплуатации объектов лесоперерабатывающей инфраструктуры должны исключаться случаи:</p> <p>загрязнения (в том числе радиоактивными веществами и нефтяного) лесов и иного негативного воздействия на леса в соответствии со статьей 50.7 Лесного кодекса Российской Федерации;</p> <p>въезда транспортных средств на лесные участки в случае введения ограничения на пребывание граждан в лесах в соответствии со статьями 53.5 и 60.9 Лесного кодекса Российской Федерации.</p> <p>Не допускается ухудшение санитарного состояния лесов, расположенных на предоставленных гражданам и юридическим лицам лесных участках и лесных участках, прилегающих к ним, при использовании лесов для переработки древесины (пункт 29 Правил санитарной безопасности в лесах**).</p>
<p>Осуществление</p>	<p>Использование лесов для осуществления религиозной</p>

Виды использования лесов	Ограничения
1	2
религиозной деятельности	<p>деятельности может ограничиваться в соответствии со статьями 25, 27, 47 Лесного кодекса Российской Федерации, Федеральным законом от 26.09.1997 г. № 125-ФЗ «О свободе совести и о религиозных объединениях» и другими федеральными законами.</p> <p>На лесных участках, предоставленных для осуществления религиозной деятельности, допускается возведение зданий, строений, сооружений религиозного и благотворительного назначения.</p> <p>Не допускается ухудшение санитарного состояния лесов, расположенных на предоставленных гражданам и юридическим лицам лесных участках и лесных участках, прилегающих к ним, при использовании лесов для религиозной деятельности (пункт 29 Правил санитарной безопасности в лесах**).</p>

Примечания:

1. Перечень видов, занесённых в Красную книгу Иркутской области, утверждён постановлением Правительства Иркутской области от 25.05.2020 № 370-пп «Об утверждении перечня редких и находящихся под угрозой исчезновения растений, животных и других организмов, обитающих (произрастающих) на территории Иркутской области и включаемых в Красную книгу Иркутской области».

2. Виды древесных и кустарниковых растений, заготовка древесины которых запрещена, отражены в приказе Минприроды России от 14.03.2025 № 102 «Об утверждении перечня видов (пород) деревьев и кустарников, заготовка древесины которых не допускается».

3.**Правила санитарной безопасности в лесах, утвержденные постановлением Правительства Российской Федерации от 09.12.2020 № 2047.

4.**Правила использования лесов для осуществления рекреационной деятельности, утвержденные приказом Минприроды Российской Федерации от 09.11.2020 № 908.

5. **** Правила заготовки и сбора недревесных лесных ресурсов, утвержденные приказом Минприроды Российской Федерации от 28.07.2020 № 496.

6. *****Правила заготовки живицы, утвержденные приказом Минприроды Российской Федерации от 09.11.2020 № 911.

ПРИЛОЖЕНИЯ

**Нормативно-технологические карты на выполнение лесохозяйственных,
лесовосстановительных и противопожарных работ**

**НОРМАТИВНО-ТЕХНОЛОГИЧЕСКАЯ КАРТА № 1
на рубки ухода в молодняках (кусторезом)**

на 1 га

Наименование работ	Ед. изм.	Объем работ на принятую ед. изм. готового объекта	Состав агрегата трактора, машины, орудия	Тарифный разряд работ	Наименование нормативного документа	Нормы выработки		Потребное количество времени (по утверждённым нормам)	
						на агр./смену	на чел./день	агр./смена	чел./день
А	1	2	3	4	5	6	7	8	9
1. Подготовка пилы к работе, спиливание, переход от деревца к деревцу (хворост не очищенный, длиной 2,1-6 м)	скл. м ³	40,00	кусторез	10	ТНВ на рубки ухода стр.70. т.65 п.10 Москва, 1999		36,80	1,09	1,09
2. Хворост длиной от 2,1 до 6 м с подноской сбором и укладкой в кучи 1м*1м	скл. м ³	40,00		10	ТНВ на рубки ухода стр.69. т.64 Москва, 1999		22,20		1,80
3. Доставка рабочих к месту работы и обратно (бригада 5 чел.)	смена		автомобиль ГАЗ-66	10				0,05	0,05

**НОРМАТИВНО-ТЕХНОЛОГИЧЕСКАЯ КАРТА № 2
на рубки ухода в молодняках (ручным способом)**

на 1 га

Наименование работ	Ед. изм.	Объем работ на принятую ед. изм. готового объекта	Состав агрегата трактора, машины, орудия	Тарифный разряд работ	Наименование нормативного документа	Нормы выработки		Потребное количество времени (по утверждённым нормам)	
						на агр./смену	на чел./день	агр./смена	чел./день
А	1	2	3	4	5	6	7	8	9
1. Рубка, сбор, вынос хвороста и сучьев на расстояние до 50 м и укладка хвороста и сучьев длиной до 6 м и толщиной в комле до 4 см в кучи (хвойные (кроме ели и пихты) и мягколиственные) в кучи размером 1 м *1 м, точка инструмента во время работы	скл. м ³	30,00		1	ТНВ на рубки ухода стр.69. т.64 Москва, 1999		9,60		3,13
2. Доставка рабочих к месту работы и обратно (бригада 4 человека)	смена		автомобиль повышенной проходимости УАЗ	1				0,05	0,50

**НОРМАТИВНО-ТЕХНОЛОГИЧЕСКАЯ КАРТА № 3
на прореживание**

на 1 га

Наименование работ	Ед. изм.	Объем работ на принятую ед. изм. готового объекта	Состав агрегата трактора, машины, орудия	Тарифный разряд работ	Наименование нормативного документа	Нормы выработки		Потребное количество времени (по утвержд. нормам)	
						на агр./смену	на чел./день	агр./смена	чел./день
А	1	2	3	4	5	6	7	8	9
1. Валка леса бензомоторными пилами. Объем хлыста 0,13-0,22 кбм хвойных и мягколиственных пород (состав звена вальщик + лесоруб)	м ³	34,00	«Хускварна»	10	ТНВ на рубки ухода стр.11. т.7 Москва, 1999		40,50		0,84
2. Обрезка сучьев и вершин бензомоторными пилами на лесосеке. Объем хлыста 0,13-0,22 кбм хвойных и мягколиственных пород (состав звена - обрезчик сучьев)	м ³	30,00	«Хускварна»	10	ТНВ на рубки ухода стр.12. т.8 Москва, 1999		15,80		1,90
3. Раскряжевка хлыстов бензомоторными пилами на лесосеке. Объем хлыста 0,13-0,22 кбм хвойных и лиственных пород (состав звена раскряжевщик + разметчик хлыстов)	м ³	30,00	«Хускварна»	10	ТНВ на рубки ухода стр.26 т. 22 Москва, 1999		32,70		0,92
4. Зачистка сучьев после раскряжевки. Объем хлыста 0,13-0,22 кбм (состав звена - обрезчик сучьев)	м ³	30,00	топор	10	ТНВ на рубки ухода стр.37 т.34 Москва, 1999		45,2		0,66
5. Трелевка хлыстов трактором ТДТ-55, ЛХТ-55 на расстояние до 300м. Объем хлыста 0,13-0,22 кбм (состав звена - тракторист на трелевке +	м ³	30,00	ТДТ-55	10	ТНВ на рубки ухода стр.38 т.35 Москва, 1999		18,2		1,65

Наименование работ	Ед. изм.	Объем работ на принятую ед. изм. готового объекта	Состав агрегата трактора, машины, орудия	Тарифный разряд работ	Наименование нормативного документа	Нормы выработки		Потребное количество времени (по утвержд. нормам)	
						на агр./смену	на чел./день	агр./смена	чел./день
чекеровщик)									
6. Сортировка, штабелевка древесины на верхнем складе. Сортименты длиной 2,1м и более. Объем хлыста 0,13-0,22 кбм (состав звена – штабелевщик)	м ³	30,00	ручная	10	ТНВ на рубки ухода стр.50 т.43 Москва, 1999		9,0		3,33
7. Очистка мест рубок ухода за лесом. Хвойные и мягколиственные породы; количество порубочных остатков более 60 скл. м ³ на 1 га (состав звена - лесоруб)	скл. м ³	60,00	ручная	10	ТНВ на рубки ухода стр.53 т.46 Москва, 1999		19,6		3,06
8. Доставка рабочих к месту работы и обратно (бригада 5 человек)	смена		автомобиль	10				0,03	0,03

НОРМАТИВНО-ТЕХНОЛОГИЧЕСКАЯ КАРТА № 4
на проходные рубки

на 1 га

Наименование работ	Ед. изм.	Объем работ на принятую ед. изм. готового объекта	Состав агрегата трактора, машины, орудия	Тарифный разряд работ	Наименование нормативного документа	Нормы выработки		Потребное количество времени (по утверждён. нормам)	
						на агр./смену	на чел./день	агр./смена	чел./день
А	1	2	3	4	5	6	7	8	9
1. Валка леса бензомоторными пилами. Объем хлыста 0,23-0,36 кбм хвойных и мягколиственных пород (состав звена вальщик + лесоруб)	м ³	45,00	«Хускварна»	10	ТНВ на рубки ухода стр.11. т.7 Москва, 1999		54,90		0,82
2. Обрезка сучьев и вершин бензомоторными пилами на лесосеке. Объем хлыста 0,23-0,36 кбм хвойных и мягколиственных пород (состав звена - обрезчик сучьев)	м ³	40,00	«Хускварна»	10	ТНВ на рубки ухода стр.12. т.8 Москва, 1999		21,50		1,86
3. Раскряжевка хлыстов бензомоторными пилами на лесосеке. Объем хлыста 0,23-0,36 кбм хвойных и мягколиственных пород (состав звена раскряжевщик + разметчик хлыстов)	м ³	40,00	«Хускварна»	10	ТНВ на рубки ухода стр.26 т. 22 Москва, 1999		45,70		0,88
4. Зачистка сучьев после раскряжевки. Объем хлыста 0,23-0,36 кбм (состав звена - обрезчик сучьев)	м ³	40,00	топор	10	ТНВ на рубки ухода стр.37 т.34 Москва, 1999		52,8		0,76
5. Трелевка хлыстов трактором ТДТ-55, ЛХТ-55 на расстояние до 300м. Объем хлыста 0,23-0,36 кбм (состав звена - тракторист на трелевке + чекеровщик)	м ³	40,00	ТДТ-55	10	ТНВ на рубки ухода стр.38 т. 35 Москва, 1999		23,6		1,69
6. Сортировка, штабелевка древесины на	м ³	40,00	ручная	10	ТНВ на рубки		9,6		4,17

Наименование работ	Ед. изм.	Объем работ на принятую ед. изм. готового объекта	Состав агрегата трактора, машины, орудия	Тарифный разряд работ	Наименование нормативного документа	Нормы выработки		Потребное количество времени (по утвержден. нормам)	
						на агр./смену	на чел./день	агр./смена	чел./день
верхнем складе. Сортименты длиной 2,1м и более. Объем хлыста 0,23-0,36 кбм (состав звена - штабелевщик)					ухода стр.50 т.43 Москва, 1999				
7. Очистка мест рубок ухода за лесом. Хвойные и мягколиственные породы, количество порубочных остатков более 60 скл. м3 на 1 га (состав звена – лесоруб)	скл. м ³	60,00	ручная	10	ТНВ на рубки ухода стр.53 т.46 Москва, 1999		19,6		3,06
8. Доставка рабочих к месту работы и обратно (бригада 5 человек)	смена		автомобиль	10				0,03	0,03

НОРМАТИВНО-ТЕХНОЛОГИЧЕСКАЯ КАРТА № 5
на выборочные санитарные рубки

на 1 га

Наименование работ	Ед. изм.	Объем работ на принятую ед. изм. готового объекта	Состав агрегата трактора, машины, орудия	Тарифный разряд работ	Наименование нормативного документа	Нормы выработки		Потребное количество времени (по утвержд. нормам)	
						на агр./смену	на чел./день	агр./смена	чел./день
1. Валка леса бензомоторными пилами. Объем хлыста 0,37-0,54 кбм хвойных и мягколиственных пород (состав звена вальщик + лесоруб)	м ³	56,00	«Хускварна»	10	ТНВ на рубки ухода стр.11. т.7 Москва, 1999		71,00		0,79
2. Обрезка сучьев и вершин бензомоторными пилами на лесосеке. Объем хлыста 0,37-0,54 кбм хвойных и мягколиственных пород (состав звена - обрезчик сучьев)	м ³	50,00	«Хускварна»	10	ТНВ на рубки ухода стр.12. т.8 Москва, 1999		30,90		1,62
3. Раскряжевка хлыстов бензомоторными пилами на лесосеке. Объем хлыста 0,37-0,54 кбм. хвойных и мягколиственных пород (состав звена раскряжевщик + разметчик хлыстов)	м ³	50,00	«Хускварна»	10	ТНВ на рубки ухода стр.26 т. 22 Москва, 1999		58,20		0,86
4. Зачистка сучьев после раскряжевки. Объем хлыста 0,37-0,54 кбм (состав звена - обрезчик сучьев)	м ³	50,00	топор	10	ТНВ на рубки ухода стр.37 т.34 Москва, 1999		60,0		0,83
5. Трелевка хлыстов трактором ТДТ-55, ЛХТ-55 на расстояние до 300м. Объем хлыста 0,37-0,54 кбм (состав звена - тракторист на трелевке + чекеровщик)	м ³	50,00	ТДТ-55	10	ТНВ на рубки ухода стр.38 т.35 Москва, 1999		32,6		1,53
6. Сортировка, штабелевка древесины на	м ³	50,00	ручная	10	ТНВ на рубки		11,0		4,55

Наименование работ	Ед. изм.	Объем работ на принятую ед. изм. готового объекта	Состав агрегата трактора, машины, орудия	Тарифный разряд работ	Наименование нормативного документа	Нормы выработки		Потребное количество времени (по утвержд. нормам)	
						на агр./смену	на чел./день	агр./смена	чел./день
верхнем складе. Сортименты длиной 2,1м и более. Объем хлыста 0,37-0,54 кбм (состав звена - штабелевщик)					ухода стр.50 т.43 Москва, 1999				
7. Очистка мест рубок ухода за лесом. Хвойные и мягколиственные породы, количество порубочных остатков более 60 скл. м ³ на 1 га (состав звена - лесоруб)	скл. м ³	60,00	ручная	10	ТНВ на рубки ухода стр.53 т.46 Москва, 1999		19,6		3,06
8. Доставка рабочих к месту работы и обратно (бригада 5 человек)	смена		автомобиль	10				0,03	0,03

НОРМАТИВНО-ТЕХНОЛОГИЧЕСКАЯ КАРТА № 6
на прочие лесохозяйственные рубки

на 1 га

Наименование работ	Ед. изм.	Объем работ на принятую ед. изм. готового объекта	Состав агрегата трактора, машины, орудия	Тарифный разряд работ	Наименование нормативного документа	Нормы выработки		Потребное количество времени (по утвержд. нормам)	
						на агр./смену	на чел./день	агр./смена	чел./день
1. Валка леса бензомоторными пилами. Объем хлыста 0,55-0,76 кбм хвойных и мягколиственных пород (состав звена вальщик + лесоруб)	м ³	193,00	«Хускварна»	10	ТНВ на рубки ухода стр.11. т.7 Москва, 1999		86,30		2,24
2. Обрезка сучьев и вершин бензомоторными пилами на лесосеке. Объем хлыста 0,55-0,76 кбм хвойных и мягколиственных пород (состав звена - обрезчик сучьев)	м ³	159,00	«Хускварна»	10	ТНВ на рубки ухода стр.12. т.8 Москва, 1999		37,40		4,25
3. Раскряжевка хлыстов бензомоторными пилами на лесосеке. Объем хлыста 0,55-0,76 кбм хвойных и мягколиственных пород (состав звена раскряжевщик + разметчик хлыстов)	м ³	159,00	«Хускварна»	10	ТНВ на рубки ухода стр.26 т. 22 Москва, 1999		69,80		2,28
4. Зачистка сучьев после раскряжевки. Объем хлыста 0,55-0,76 кбм (состав звена - обрезчик сучьев)	м ³	159,00	топор	10	ТНВ на рубки ухода стр.37 т.34 Москва, 1999		91,0		1,75
5. Трелевка хлыстов трактором ТДТ-55, ЛХТ-55 на расстояние до 300м. Объем хлыста 0,55-0,76 кбм (состав звена - тракторист на трелевке + чекеровщик)	м ³	159,00	ТДТ-55	10	ТНВ на рубки ухода стр.38 т.35 Москва, 1999		39,5		4,03
6. Сортировка, штабелевка древесины на	м ³	159,00	ручная	10	ТНВ на рубки		12,1		13,14

Наименование работ	Ед. изм.	Объем работ на принятую ед. изм. готового объекта	Состав агрегата трактора, машины, орудия	Тарифный разряд работ	Наименование нормативного документа	Нормы выработки		Потребное количество времени (по утвержд. нормам)	
						на агр./смену	на чел./день	агр./смена	чел./день
верхнем складе. Сортименты длиной 2,1м и более. Объем хлыста 0,55-0,76 кбм (состав звена - штабелевщик)					ухода стр.50 т.43 Москва, 1999				
7. Очистка мест рубок ухода за лесом. Хвойные и мягколиственные породы, количество порубочных остатков более 80 скл. м ³ на 1 га (состав звена - лесоруб)	скл. м ³	80,00	ручная	10	ТНВ на рубки ухода стр.53 т.46 Москва, 1999		22,6		3,54
8. Доставка рабочих к месту работы и обратно (бригада 5 человек)	смена		автомобиль	10				0,03	0,03

НОРМАТИВНО-ТЕХНОЛОГИЧЕСКАЯ КАРТА № 7
на очистку леса от захламленности (неликвид)

на 1 га

Наименование работ	Ед. изм.	Объем работ на принятую ед. изм. готового объекта	Состав агрегата трактора, машины, орудия	Тарифный разряд работ	Наименование нормативного документа	Нормы выработки		Потребное количество времени (по утвержд. нормам)	
						на агр./смену	на чел./день	агр./смена	чел./день
А	1	2	3	4	5	6	7	8	9
1. Очистка мест рубок ухода за лесом. Хвойные и мягколиственные породы, количество порубочных остатков более 20 скл. м ³ на 1 га (состав звена – лесоруб)	скл. м ³	20,00	ручная	10	ТНВ на рубки ухода стр.53 т.46 Москва, 1999		13,6		1,47
2. Доставка рабочих к месту работы и обратно (бригада 5 человек)	смена		автомобиль	10				0,03	0,03

НОРМАТИВНО-ТЕХНОЛОГИЧЕСКАЯ КАРТА № 8
на очистку от захламленности

на 1 га

Наименование работ	Ед. изм.	Объем работ на принятую ед. изм. готового объекта	Состав агрегата трактора, машины, орудия	Тарифный разряд работ	Наименование нормативного документа	Нормы выработки		Потребное количество времени (по утвержд. нормам)	
						на агр./смену	на чел./день	агр./смена	чел./день
А	1	2	3	4	5	6	7	8	9
1. Валка леса бензомоторными пилами. Объем хлыста 0,13-0,22 кмб хвойных и мягколиственных пород (состав звена вальщик + лесоруб)	м ³	34,00	«Хускварна»	10	ТНВ на рубки ухода стр.11. т.7 Москва, 1999		40,50		0,84
2. Обрезка сучьев и вершин бензомоторными пилами на лесосеке. Объем хлыста 0,13-0,22 кмб хвойных и мягколиственных пород (состав звена - обрезчик сучьев)	м ³	30,00	«Хускварна»	10	ТНВ на рубки ухода стр.12. т.8 Москва, 1999		15,80		1,90
3. Раскряжевка хлыстов бензомоторными пилами на лесосеке. Объем хлыста 0,13-0,22 кмб хвойных и мягколиственных пород (состав звена раскряжевщик + разметчик хлыстов)	м ³	30,00	«Хускварна»	10	ТНВ на рубки ухода стр.26 т. 22 Москва, 1999		32,70		0,92
4. Зачистка сучьев после раскряжевки. Объем хлыста 0,13-0,22 кмб (состав звена - обрезчик сучьев)	м ³	30,00	топор	10	ТНВ на рубки ухода стр.37 т.34 Москва, 1999		45,2		0,66
5. Трелевка хлыстов трактором ТДТ-55, ЛХТ-55 на расстояние до 300 м. Объем хлыста 0,13-0,22 кмб (состав звена - тракторист на трелевке + чекеровщик)	м ³	30,00	ТДТ-55	10	ТНВ на рубки ухода стр.38 т.35 Москва, 1999		18,2		1,65
6. Сортировка, штабелевка древесины на	м ³	30,00	ручная	10	ТНВ на рубки		9,0		3,33

Наименование работ	Ед. изм.	Объем работ на принятую ед. изм. готового объекта	Состав агрегата трактора, машины, орудия	Тарифный разряд работ	Наименование нормативного документа	Нормы выработки		Потребное количество времени (по утвержд. нормам)	
						на агр./смену	на чел./день	агр./смена	чел./день
А	1	2	3	4	5	6	7	8	9
верхнем складе. Сортименты длиной 2,1 м и более. Объем хлыста 0,13-0,22 кбм (состав звена - штабелевщик)					ухода стр.50 т.43 Москва, 1999				
7. Очистка мест рубок ухода за лесом. Хвойные и мягколиственные породы количество порубочных остатков более 20 скл. м ³ на 1 га (состав звена - лесоруб)	скл. м ³	20,00	ручная	10	ТНВ на рубки ухода стр.53 т.46 Москва, 1999		13,6		1,47
8. Доставка рабочих к месту работы и обратно (бригада 5 человек)	смена		автомобиль	10				0,03	0,03

НОРМАТИВНО-ТЕХНОЛОГИЧЕСКАЯ КАРТА № 9
на строительство дороги лесохозяйственного назначения шириной 10 м,
нормообразующие факторы: запас на 1 га 250 кбм., средний объём хлыста 0,77-1,02 кбм,
условия: зимние, равнинные

Наименование работ	Ед. изм.	Объем работ на принятую ед. изм. готового объекта	Состав агрегата трактора, машины, орудия	Тарифный разряд работ	Наименование нормативного документа	Нормы выработки		на 1 км Потребное количество времени (по утвержд. нормам)	
						на агр./смену	на чел./день	агр./смена	на чел./день
1. Прорубка визиров по заданному направлению, уборка вырубленного хвороста на сторону, заготовка вешек и проведение линий, затеска деревьев на границе визира в насаждениях с полнотой 1.0-0.8, сосновые и лиственные	км	1,00		10	ТНВ на рубки ухода стр.73. т.72 п.1 Москва, 1999		1,90		0,53
2. Промер визиров (просек, граничных линий) стальной лентой с приготовлением и постановкой пикетных кольев через 100 м	км	0,50		10	ТНВ на рубки ухода стр.74. т.72 п.3 Москва, 1999		3,70		0,14
3. Сплошной пересчет деревьев в насаждениях с ограничением 10 метровой полосы	га	1,00		10	ТНВ на рубки ухода стр.74. т.72 п.5 Москва, 1999		2,20		0,45
4. Изготовление из растущего леса деляночных столбов, копка ям (сосна, обычный грунт)	шт.	0,33		10	ТНВ на рубки ухода стр.74-75. т.72 п.7 Москва, 1999		8,2		0,04
5. Валка деревьев	кбм	250,00	вальщик, лесоруб,	10	ТНВ на рубки ухода стр.11-т.7		105,30		2,37

Наименование работ	Ед. изм.	Объем работ на принятую ед. изм. готового объекта	Состав агрегата трактора, машины, орудия	Тарифный разряд работ	Наименование нормативного документа	Нормы выработки		Потребное количество времени (по утвержд. нормам)	
						на агр./смену	на чел./день	агр./смена	на чел./день
			бензопила		Москва, 1999				
6. Обрезка сучьев и вершин бензопилами	кбм	223,00	обрубщик сучьев бензопила	10	ТНВ на рубки ухода стр.12-т.8 Москва, 1999		43,60		5,11
7. Раскряжевка хлыстов бензомоторными пилами на лесосеке. Объем хлыста 0,77-1,02 кбм хвойных и мягколиственных пород (состав звена раскряжевщик + разметчик хлыстов)	м ³	223,00	«Хускварна»	10	ТНВ на рубки ухода стр.26 т. 22 Москва, 1999		81,70		2,73
8. Зачистка сучьев после раскряжевки. Объем хлыста 0,77-1,02 кбм (состав звена - обрезчик сучьев)	м ³	223,00	топор	10	ТНВ на рубки ухода стр.37 т.34 Москва, 1999		120,0		1,86
9. Подбор и сжигание сучьев (очистка мест рубок с учётом по количеству)	кбм	250,00	лесоруб	10	ТНВ на рубки ухода стр.53-т.46 Москва, 1999		29,20		8,56
10. Сортировка-штабелёвка (состав звена - штабелевщик)	кбм	223,00		10	ТНВ на рубки ухода стр.50-т.43 Москва 1999		13,40		16,64
11. Трелёвка хлыстов на расстояние до 500 м	кбм	223,00	ТДТ-40 тракторист, чекеровщик	10	ТНВ на рубки ухода с.39т.35 Москва, 1999	35,00	35,00	6,37	6,37
12. Сплошная расчистка от кустарников и	га	1,00		10	МТНВ-л/к	1,25	1,25	0,80	0,80

Наименование работ	Ед. изм.	Объем работ на принятую ед. изм. готового объекта	Состав агрегата трактора, машины, орудия	Тарифный разряд работ	Наименование нормативного документа	Нормы выработки		Потребное количество времени (по утвержд. нормам)	
						на агр./смену	на чел./день	агр./смена	на чел./день
мелколесья, сдвигание их в сторону, корчевка кустарников и единичных деревьев, сгребание срезанного и выкорчеванного кустарника, мелколесья на расстояние до 50 м, сжигание					2006г.Москва, лист.20, таб.4.1.6.				
13. Корчевка пней диаметром до 30 см на полосе шириной 4 м по центру разрыва для проезда противопожарной техники (до 500 шт. на 1 га)	га	0,40	Т-130, тракторист	10	МТНВ-2006г.Москва, лист.16, таб.4.1.1.	0,32	0,32	1,25	1,25
14. Перемещение пней диаметром до 30 см в кучи на расстояние до 400 м	га	0,40	Т-130, тракторист	10	МТНВ-2006г.Москва, лист.17, таб.4.1.2.	1,00	1,00	0,40	0,40
15. Планировка площади на 4-х м. полосе для проезда транспорта (100 м ³ грунта)	га	0,40	ТДТ-55 ТДТ-40 ДТ-75 Т130	10	МТНВ-2006 Москва лист.21 табл. 4.1.7	2,20	2,20	0,18	0,18
16. Устройство минерализованных полос по границам разрыва с числом пней до 301-500 шт. на 1 га	км	1,00	ТДТ-55 ТДТ-40	10	МТНВ-2006 Москва лист.46 таб. 4.1.35	13,40	13,40	0,07	0,07
17. Доставка рабочих к месту работы и обратно (бригада 4 человека)	смена		автомобиль	10				0,03	0,03

НОРМАТИВНО-ТЕХНОЛОГИЧЕСКАЯ КАРТА № 10

Искусственное лесовосстановление - Посадка стандартным посадочным (сеянцы 3 тыс. шт. на 1 га)

на 1 га

Наименование работ	Ед. изм.	Объем работ на принятую ед. изм. готового объекта	Состав агрегата трактора, машины, орудия	Тарифный разряд работ	Наименование нормативного документа	Нормы выработки		Потребное количество времени (по утвержд. нормам)	
						на агр./смену	на чел./день	агр./смена	чел./день
А	1	2	3	4	5	6	7	8	9
1. Изготовление из растущего леса деляночных столбов (сосна, обычный грунт)	шт.	0,33		10	ТНВ на рубки ухода стр.74-75. т.72 п.7 Москва, 1999		8,2		0,04
2. Выкопка посадочного материала	га	0,003	МТЗ-82	1	ТНВ (1995г.) с.39	2	2,0	0,00	2,00
3. Подновление минерализованных полос, колесный трактор до 1,5 тонн с плугом ПКЛ – 70, по периметру участка под лесные культуры на свежих вырубках, шириной 3 м	км	1,20	ДТ-75 ПКЛ-70	1	ТНВ на лесокультурные работы Т.4.1.35. Москва 2006 г	25,50	25,50	0,30	0,30
4. Выборка сеянцев с погрузкой	тыс. шт.	3,00	вручную	1	ТНВ (1995г.) с.75		15,3		0,20
5. Сортировка без подсчета	тыс. шт.	3,00	вручную	1	ТНВ (1995г.) с.75		9,4		0,32
6. Доставка рабочих к месту работы и обратно (бригада 4 человека)	смена		автомобиль повышенной проходимости	1					0,50

Наименование работ	Ед. изм.	Объем работ на принятую ед. изм. готового объекта	Состав агрегата трактора, машины, орудия	Тарифный разряд работ	Наименование нормативного документа	Нормы выработки		Потребное количество времени (по утвержд. нормам)	
						на агр./смену	на чел./день	агр./смена	чел./день
А	1	2	3	4	5	6	7	8	9
			УАЗ						
7. Разгрузка посадочного материала	тыс. шт.	3,00	вручную	1			392		0,01
8. Временная прикопка посадочного материала	тыс. шт.	3,00	вручную	1	ТНВ на лесокультурные работы Т.30 Москва, 1980		58,3		0,05
9. Посадка с подноской сеянцев под меч Колесова на глубину до 22 см на средней почве без подновления	тыс. шт.	3,00	вручную	1	ТНВ на лесокультурные работы Т.4.3.6 Москва, 2006		0,64		4,67

НОРМАТИВНО-ТЕХНОЛОГИЧЕСКАЯ КАРТА № 11

Искусственное лесовосстановление - Посадка стандартным посадочным (сеянцы 4 тыс. шт. на 1 га)

на 1 га

Наименование работ	Ед. изм.	Объем работ на принятую ед. изм. готового объекта	Состав агрегата трактора, машины, орудия	Тарифный разряд работ	Наименование нормативного документа	Нормы выработки		Потребное количество времени (по утвержд. нормам)	
						на агр./смену	на чел./день	агр./смена	чел./день
А	1	2	3	4	5	6	7	8	9
1. Изготовление из растущего леса деляночных столбов (сосна, обычный грунт)	шт.	0,33		10	ТНВ на рубки ухода стр.74-75. т.72 п.7 Москва, 1999		8,2		0,04
2. Выкопка посадочного материала	га	0,003	МТЗ-82	1	ТНВ (1995г.) с.39	2	2,0	0,00	2,00
3. Подновление минерализованных полос, колесный трактор до 1,5 тонн с плугом ПКЛ – 70, по периметру участка под лесные культуры на свежих вырубках, шириной 3 м	км	1,20	ДТ-75 ПКЛ-70	1	ТНВ на лесокультурные работы Т.4.1.35. Москва, 2006	25,50	25,50	0,30	0,30
4. Выборка сеянцев с погрузкой	тыс. шт.	4,00	вручную	1	ТНВ (1995г.) с.75		15,3		0,26
5. Сортировка без подсчета	тыс. шт.	4,00	вручную	1	ТНВ (1995г.) с.75		9,4		0,43
6. Доставка рабочих к месту работы и обратно (бригада 4 человека)	смена		автомобиль повышенной проходимости	1			0,5	0,50	0,50

Наименование работ	Ед. изм.	Объем работ на принятую ед. изм. готового объекта	Состав агрегата трактора, машины, орудия	Тарифный разряд работ	Наименование нормативного документа	Нормы выработки		Потребное количество времени (по утвержд. нормам)	
						на агр./смену	на чел./день	агр./смена	чел./день
А	1	2	3	4	5	6	7	8	9
			УАЗ						
7. Разгрузка посадочного материала	тыс. шт.	4,00	вручную	1			392		0,01
8. Временная прикопка посадочного материала	тыс. шт.	4,00	вручную	1	ТНВ на лесокультурные работы Т.30 Москва, 1980		58,3		0,07
9. Посадка с подноской сеянцев под меч Колесова на глубину до 22 см на средней почве без подновления	тыс. шт.	4,00	вручную	1	ТНВ на лесокультурные работы Т.4.3.6 Москва, 2006		0,64		6,23

НОРМАТИВНО-ТЕХНОЛОГИЧЕСКАЯ КАРТА № 12

Искусственное лесовосстановление - Посев районированных семян лесных пород (3,6 тыс. шт/га)

на 1 га

Наименование работ	Ед. изм.	Объем работ на принятую ед. изм. готового объекта	Состав агрегата трактора, машины, орудия	Тарифный разряд работ	Наименование нормативного документа	Нормы выработки		Потребное количество времени (по утвержд. нормам)	
						на агр./смену	на чел./день	агр./смена	чел./день
А	1	2	3	4	5	6	7	8	9
1. Изготовление из растущего леса деляночных столбов (сосна, обычный грунт)	шт.	0,33		10	ТНВ на рубки ухода стр.74-75. т.72 п.7 Москва, 1999		8,2		0,04
2. Подновление минерализованных полос, колесный трактор до 1,5 тонн с плугом ПКЛ - 70, по периметру участка под лесные культуры на свежих вырубках, шириной 3 м	км	1,20	ДТ-75 ПКЛ-70	1	ТНВ на лесокультурные работы Т.4.1.35. Москва, 2006	25,50	25,50	0,30	0,30
3. Подготовка семян мелкохвойных пород к посеву: погружение семян в раствор протравливателя марганцовокислым калием	кг/га	1	вручную	1	ТНВ в лесн. пит.1995г. стр.61		45		0,02
4. Посев мелкохвойных семян вручную	посевная площадь, м ²	10000,00	вручную	1	ТНВ на лесокультурные работы Т.4.3.6 Москва, 2006		2205,00		4,54
5. Доставка рабочих к месту работы и обратно (бригада 4	смена		автомобиль повышенной	1			0,5	0,50	0,50

Наименование работ	Ед. изм.	Объем работ на принятую ед. изм. готового объекта	Состав агрегата трактора, машины, орудия	Тарифный разряд работ	Наименование нормативного документа	Нормы выработки		Потребное количество времени (по утвержд. нормам)	
						на агр./смену	на чел./день	агр./смена	чел./день
А	1	2	3	4	5	6	7	8	9
человека)			проходимости УАЗ						

НОРМАТИВНО-ТЕХНОЛОГИЧЕСКАЯ КАРТА № 13

Искусственное лесовосстановление - Посев районированных семян лесных пород (4,8 тыс. шт/га)

на 1 га

Наименование работ	Ед. изм.	Объем работ на принятую ед. изм. готового объекта	Состав агрегата трактора, машины, орудия	Тарифный разряд работ	Наименование нормативного документа	Нормы выработки		Потребное количество времени (по утвержд. нормам)	
						на агр./смену	на чел./день	агр./смена	чел./день
А	1	2	3	4	5	6	7	8	9
1. Изготовление из растущего леса деляночных столбов (сосна, обычный грунт)	шт.	0,33		10	ТНВ на рубки ухода стр.74-75. т.72 п.7 Москва, 1999		8,2		0,04
2. Подновление минерализованных полос, колесный трактор до 1,5 тонн с плугом ПКЛ - 70, по периметру участка под лесные культуры на свежих вырубках, шириной 3 м	км	1,20	ДТ-75 ПКЛ-70	1	ТНВ на лесокультурные работы Т.4.1.35. Москва, 2006	25,50	25,50	0,30	0,30
3. Подготовка семян мелкохвойных пород к посеву: погружение семян в раствор протравливателя марганцово - кислым калием	кг/га	1	вручную	1	ТНВ в лесн. пит.1995г. стр.61		45		0,02
4. Посев мелкохвойных семян вручную	посевная площадь, м ²	10000,00	вручную	1	ТНВ на лесокультурные работы Т.4.3.6 Москва, 2006		2205,00		4,54
5. Доставка рабочих к месту	смена		автомобиль	1			0,5	0,50	0,50

Наименование работ	Ед. изм.	Объем работ на принятую ед. изм. готового объекта	Состав агрегата трактора, машины, орудия	Тарифный разряд работ	Наименование нормативного документа	Нормы выработки		Потребное количество времени (по утвержд. нормам)	
						на агр./смену	на чел./день	агр./смена	чел./день
А	1	2	3	4	5	6	7	8	9
работы и обратно (бригада 4 человека)			повышенной проходимости УАЗ						

НОРМАТИВНО-ТЕХНОЛОГИЧЕСКАЯ КАРТА № 14

Комбинированное лесовосстановление - Посадка стандартным посадочным материалом

на 1 га

Наименование работ	Ед. изм.	Объем работ на принятую ед. изм. готового объекта	Состав агрегата трактора, машины, орудия	Тарифный разряд работ	Наименование нормативного документа	Нормы выработки		Потребное количество времени (по утвержд. нормам)	
						на агр./смену	на чел./день	агр./смена	чел./день
А	1	2	3	4	5	6	7	8	9
1. Изготовление из растущего леса деляночных столбов (сосна, обычный грунт)	шт.	0,33		10	ТНВ на рубки ухода стр.74-75. т.72 п.7 Москва, 1999		8,2		0,04
2. Подновление минерализованных полос колесный трактор до 1,5 т., с плугом ПКЛ - 70 по периметру участка под лесные культуры на свежих вырубках, шириной 3 м	км	1,20	ДТ-75 ПКЛ-70	1	ТНВ на лесокультурные работы Т.4.1.35. Москва, 2006	25,50	25,50	0,30	0,30
3. Выкопка посадочного материала	га	0,0015	МТЗ-82	1	ТНВ (1995г.) с.39	2	2,0	0,00	2,00
4. Выборка сеянцев с погрузкой	тыс. шт.	2,40	вручную	1	ТНВ (1995г.) с.75		15,3		0,16
5. Сортировка без подсчета	тыс. шт.	2,40	вручную	1	ТНВ (1995г.) с.75		9,4		0,26
6. Разгрузка посадочного материала	тыс. шт.	2,40	вручную	1			392		0,01
7. Временная прикопка посадочного материала	тыс. шт.	2,40	вручную	1	ТНВ на лесокультурные работы Т.30		58,3		0,04

Наименование работ	Ед. изм.	Объем работ на принятую ед. изм. готового объекта	Состав агрегата трактора, машины, орудия	Тарифный разряд работ	Наименование нормативного документа	Нормы выработки		Потребное количество времени (по утвержд. нормам)	
						на агр./смену	на чел./день	агр./смена	чел./день
А	1	2	3	4	5	6	7	8	9
					Москва, 1980				
8. Доставка рабочих к месту работы и обратно (бригада 4 человека)	смена		автомобиль повышенной проходимости УАЗ	1			0,5	0,50	0,50
9. Посадка с подноской сеянцев под меч Колесова на глубину до 22 см на средней почве без подновления	тыс. шт.	2,40	вручную	1	ТНВ на лесокультурные работы Т.4.3.6 Москва, 2006		0,64		3,74

НОРМАТИВНО-ТЕХНОЛОГИЧЕСКАЯ КАРТА № 15
Комбинированное лесовосстановление - Посев районированных семян лесных пород

на 1 га

Наименование работ	Ед. изм.	Объем работ на принятую ед. изм. готового объекта	Состав агрегата трактора, машины, орудия	Тарифный разряд работ	Наименование нормативного документа	Нормы выработки		Потребное количество времени (по утвержд. нормам)	
						на агр./смену	на чел./день	агр./смена	чел./день
А	1	2	3	4	5	6	7	8	9
1. Изготовление из растущего леса деляночных столбов (сосна, обычный грунт)	шт.	0,33		10	ТНВ на рубки ухода стр.74-75. т.72 п.7 Москва, 1999		8,2		0,04
2. Подновление минерализованных полос, колесный трактор до 1,5 тонн с плугом ПКЛ – 70, по периметру участка под лесные культуры на свежих вырубках, шириной 3 м	км	1,20	ДТ-75 ПКЛ-70	1	ТНВ на лесокультурные работы Т.4.1.35. Москва, 2006	25,50	25,50	0,30	0,30
3. Подготовка семян мелкохвойных пород к посеву: погружение семян в раствор протравливателя марганцовокислым калием	кг/га	0,4	вручную	1	ТНВ в лесн. пит.1995г. стр.61		45		0,01
4. Посев мелкохвойных семян вручную	посевная площадь, м ²	5000,00	вручную	1	ТНВ на лесокультурные работы Т.4.3.6 Москва, 2006		2205,00		2,27

Наименование работ	Ед. изм.	Объем работ на принятую ед. изм. готового объекта	Состав агрегата трактора, машины, орудия	Тарифный разряд работ	Наименование нормативного документа	Нормы выработки		Потребное количество времени (по утвержд. нормам)	
						на агр./смену	на чел./день	агр./смена	чел./день
А	1	2	3	4	5	6	7	8	9
5. Доставка рабочих к месту работы и обратно (бригада 4 человека)	смена		автомобиль повышенной проходимости УАЗ	1			0,5	0,50	0,50

НОРМАТИВНО-ТЕХНОЛОГИЧЕСКАЯ КАРТА № 16
на содействие естественному возобновлению леса с сохранением подроста

на 1 га

Наименование работ	Ед. изм.	Объем работ на принятую ед. изм. готового объекта	Состав агрегата трактора, машины, орудия	Тарифный разряд работ	Наименование нормативного документа	Нормы выработки		Потребное количество времени (по утвержд. нормам)	
						на агр./смену	на чел./день	агр./смена	чел./день
А	1	2	3	4	5	6	7	8	9
1. Прорубка визиров шириной 1 м по заданному направлению, уборка вырубленного хвороста на сторону, заготовка вешек и проведение линий, затеска деревьев на границе визира в насаждениях с полнотой 1.0-0.8, сосновые и лиственные	км	0,40		10	ТНВ на рубки ухода стр.73. т.72 п.1 Москва, 1999		1,90		0,21
2. Промер визиров (просек, граничных линий) стальной лентой с приготовлением и постановкой пикетных колец через 100 м	км	0,40		10	ТНВ на рубки ухода стр.74. т.72 п.3 Москва, 1999		3,70		0,11
3. Ленточный пересчет деревьев в насаждениях с ограничением 10 метровой полосы	га/км	0,40		10	ТНВ на рубки ухода стр.74. т.72 п.6 Москва, 1999		3,00		0,13
4. Изготовление из растущего леса деляночных столбов (сосна, обычный грунт)	шт.	0,33		10	ТНВ на рубки ухода стр.74-75. т.72 п.7 Москва, 1999		8,2		0,04
5. Очистка мест рубок ухода за лесом. Хвойные и мягколиственные породы, количество порубочных остатков более 20 скл. м ³ на 1 га.	скл. м ³	4,00		10	ТНВ на рубки ухода стр.53 т.46 Москва, 1999		13,6		0,29

Наименование работ	Ед. изм.	Объем работ на принятую ед. изм. готового объекта	Состав агрегата трактора, машины, орудия	Тарифный разряд работ	Наименование нормативного документа	Нормы выработки		Потребное количество времени (по утвержд. нормам)	
						на агр./смену	на чел./день	агр./смена	чел./день
6. Освобождение и оправка подроста	га/км	1,00		10	ТНВ на рубки ухода стр. 73 таб. 72 Москва, 1999		0,3		3,33
7. Доставка рабочих к месту работы и обратно (бригада 5 чел.)	смена		автомобиль	10				0,03	0,03

НОРМАТИВНО-ТЕХНОЛОГИЧЕСКАЯ КАРТА № 17
на содействие естественному возобновлению леса (минерализация почвы)

на 1 га

Наименование работ	Ед. изм.	Объем работ на принятую ед. изм. готового объекта	Состав агрегата трактора, машины, орудия	Тарифный разряд работ	Наименование нормативного документа	Нормы выработки		Потребное количество времени (по утвержд. нормам)	
						на агр./смену	на чел./день	агр./смена	чел./день
А	1	2	3	4	5	6	7	8	9
1. Прорубка визиров шириной 1 м по заданному направлению, уборка вырубленного хвороста на сторону, заготовка вешек и проведение линий, затеска деревьев на границе визира в насаждениях с полнотой 1.0-0.8, сосновые и лиственные	км	0,40		10	ТНВ на рубки ухода стр.73. т.72 п.1 Москва, 1999		2,85		0,14
2. Промер визиров (просек, граничных линий) стальной лентой с приготовлением и постановкой пикетных кольев через 100 м	км	0,40		10	ТНВ на рубки ухода стр.74. т.72 п.3 Москва, 1999		3,70		0,11
3. Ленточный перечет деревьев в насаждениях с ограничением 10 метровой полосы	га/км	0,40		10	ТНВ на рубки ухода стр.74. т.72 п.6 Москва, 1999		3,00		0,13
4. Изготовление из растущего леса деляночных столбов (сосна, обычный грунт)	шт.	0,33		10	ТНВ на рубки ухода стр.74-75. т.72 п.7 Москва, 1999		8,2		0,04
5. Минерализация почвы трактором ДТ-75 с агрегатом ПЛН-4-35, расстояние между центрами борозд 4 м при длине гона свыше 250 м (почва средняя)	га	1,00		10	ТНВ на работы в лесных питомниках		5,4		0,19

Наименование работ	Ед. изм.	Объем работ на принятую ед. изм. готового объекта	Состав агрегата трактора, машины, орудия	Тарифный разряд работ	Наименование нормативного документа	Нормы выработки		Потребное количество времени (по утвержд. нормам)	
						на агр./смену	на чел./день	агр./смена	чел./день
					стр.14 Т.3.5				
6. Доставка рабочих к месту работы и обратно (бригада 5 чел.)	смена		автомобиль	10				0,03	0,03

НОРМАТИВНО-ТЕХНОЛОГИЧЕСКАЯ КАРТА № 18
на естественное лесовосстановление вследствие природных процессов

на 1 га

Наименование работ	Ед. изм.	Объем работ на принятую ед. изм. готового объекта	Состав агрегата трактора, машины, орудия	Тарифный разряд работ	Наименование нормативного документа	Нормы выработки		Потребное количество времени (по утвержд. нормам)	
						на агр./смену	на чел./день	агр./смена	чел./день
А	1	2	3	4	5	6	7	8	9
1. Прорубка визиров шириной 1 м по заданному направлению, уборка вырубленного хвороста на сторону, заготовка вешек и проведение линий, затеска деревьев на границе визира в насаждениях с полнотой 1.0-0.8, сосновые и лиственные	км	0,40		10	ТНВ на рубки ухода стр.73. т.72 п.1 Москва, 1999		2,85		0,14
2. Промер визиров (просек, граничных линий) стальной лентой с приготовлением и постановкой пикетных кольев через 100 м	км	0,40		10	ТНВ на рубки ухода стр.74. т.72 п.3 Москва, 1999		3,70		0,11
3. Ленточный пересчет деревьев в насаждениях с ограничением 10 метровой полосы	га/км	0,40		10	ТНВ на рубки ухода стр.74. т.72 п.6 Москва, 1999		3,00		0,13
4. Изготовление из растущего леса деляночных столбов (сосна, обычный грунт)	шт.	0,33		10	ТНВ на рубки ухода стр.74-75. т.72 п.7 Москва, 1999		8,2		0,04

НОРМАТИВНО-ТЕХНОЛОГИЧЕСКАЯ КАРТА № 19
на заготовку семян со стоящих деревьев

на 1 кг

Наименование работ	Ед. изм.	Объем работ на принятую ед. изм. готового объекта	Состав агрегата трактора, машины, орудия	Тарифный разряд работ	Наименование нормативного документа	Нормы выработки		Потребное количество времени (по утвержд. нормам)	
						на агр./смену	на чел./день	агр./смена	чел./день
А	1	2	3	4	5	6	7	8	9
1. Сбор шишек со стоящих деревьев высотой до 5 м с помощью лестниц хвойных пород (сосна обыкновенная), урожайность хорошая (4 балла)	кг	100,00		10	ТНВ на лесокультурные работы Т.4.3.1 стр.99 Москва, 1990		25,4		3,9
2. Переработка шишек, собранных с деревьев хвойных пород (сосна обыкновенная)	кг	100,00		10	ТНВ на лесокультурные работы Т.4.3.3 стр.104 Москва, 1990		114,0		0,88
3. Доставка рабочих к месту работы и обратно и вывозка собранной шишки (бригада 4 человека)	смена		автомобиль	10				0,2	0,2
4. Закладка семян на хранение: дезинфекция (склад, тара), сортировка по бутылкам, проверка семян на влажность (периодичность проверок 3 раза в месяц)	кг	1,00		10					0,3

НОРМАТИВНО-ТЕХНОЛОГИЧЕСКАЯ КАРТА № 20
на заготовку семян со срубленных деревьев

на 1 кг

Наименование работ	Ед. изм.	Объем работ на принятую ед. изм. готового объекта	Состав агрегата трактора, машины, орудия	Тарифный разряд работ	Наименование нормативного документа	Нормы выработки		Потребное количество времени (по утвержд. нормам)	
						на агр./смену	на чел./день	агр./смена	чел./день
А	1	2	3	4	5	6	7	8	9
1. Сбор шишек со срубленных деревьев хвойных пород (сосна обыкновенная) урожайность средняя (2 балла)	кг	100,00		10	ТНВ на лесокультурные работы Т.4.3.1 стр.99 Москва, 1990		51,1		2,0
2. Переработка шишек собранных с деревьев хвойных пород (сосна обыкновенная)	кг	100,00		10	ТНВ на лесокультурные работы Т.4.3.3 стр.104 Москва, 1990		114,0		0,88
3. Доставка рабочих к месту работы и обратно и вывозка собранной шишки (бригада 4 человека)	смена		автомобиль	10				0,2	0,2
4. Закладка семян на хранение: дезинфекция (склад, тара), сортировка по бутылкам, проверка семян на влажность (периодичность проверок 3 раза в месяц)	кг	1,00		10					0,3

НОРМАТИВНО-ТЕХНОЛОГИЧЕСКАЯ КАРТА № 21
на хранение семян (страхового фонда)

на 1 кг

Наименование работ	Ед. изм.	Объем работ на принятую ед. изм. готового объекта	Состав агрегата трактора, машины, орудия	Тарифный разряд работ	Наименование нормативного документа	Нормы выработки		Потребное количество времени (по утвержд. нормам)	
						на агр./смену	на чел./день	агр./смена	чел./день
А	1	2	3	4	5	6	7	8	9
1. Закладка семян на хранение: дезинфекция (склад, тара), сортировка по бутылкам, проверка семян на влажность (периодичность проверок 3 раза в месяц)	кг	1,00		10					0,3

НОРМАТИВНО-ТЕХНОЛОГИЧЕСКАЯ КАРТА № 22
на выращивание посадочного материала (открытая корневая система) сосны обыкновенной

на 1 га

Наименование работ	Ед. изм.	Объем работ на принятую ед. изм. готового объекта	Состав агрегата трактора, машины, орудия	Тарифный разряд работ	Наименование нормативного документа	Нормы выработки		Потребное количество времени (по утвержд. нормам)	
						на агр./смену	на чел./день	агр./смена	чел./день
А	1	2	3	4	5	6	7	8	9
Черный пар									
1. Вспашка с одновременным боронованием	га	1,0	ДТ-75	12,0	ТНВ стр.13 Москва, 1995	4,3	4,3	0,2	0,5
2. Обработка почвы гербицидом 2 раза	га	1,0	МТЗ-82	12,0	ТНВ стр.23 Москва, 1995	31,8	31,8	0,03	0,1
3. Дискование почвы после усыхания сорняков 2 раза	га	2,0	ДТ-75	12,0	ТНВ стр.13 Москва, 1995	10,0	10,0	0,2	0,8
4. Вывозка минеральных удобрений	км	60,00	ГАЗ, МАЗ	10,0				0,5	1,0
5. Погрузка минеральных удобрений в сеялку	тонн	0,5	ручная	10,0	ТНВ стр.54 Москва, 1995	5,4	5,4		0,1
6. Внесение минеральных удобрений	га	1,0	МТЗ-82, СЗУ-3,6	12,0	ТНВ стр.25 Москва, 1995	10,6	10,6	0,1	0,2
7. Перепашка пара с одновременным боронованием	га	1,0	ДТ-75	12,0	ТНВ стр.25 Москва, 1995	4,3	4,3	0,2	0,5
1 год выращивания									
1. Вспашка почвы	га	1,0	ДТ-75	12,0	ТНВ (1995г.) с.8	4,6		0,2	0,4
2. Фрезерование с одновременной нарезкой гряд	га	1,0	Т-16	12,0	ТНВ (1995г.) с.20	1,6		0,6	1,3
3. Подготовка семян к посеву	кг	60,0	вручную	10,0	ТНВ (1995г.)		307		0,2

Наименование работ	Ед. изм.	Объем работ на принятую ед. изм. готового объекта	Состав агрегата трактора, машины, орудия	Тарифный разряд работ	Наименование нормативного документа	Нормы выработки		Потребное количество времени (по утвержд. нормам)	
						на агр./смену	на чел./день	агр./смена	чел./день
					с.59				
4. Погрузка субстрата в мульчирователь	т	10,0	вручную	10,0	ТНВ (1995г.) с.56		6,0		1,7
5. Мульчирование посевов	га	1,0	МТЗ-82	12,0	ТНВ (1995г.) с.29	2,3		0,4	0,9
6. Сухая подкормка посевов (2-х кратная)	тыс. м ²	10,0	вручную	10,0	ТНВ (1995г.) с.72		1,8		5,5
7. Опрыскивание посевов фунгицидом (2-х кратная)	га	2,0	МТЗ-82, ОПШ-16	12,0	ТНВ (1995г.) с.33	19,2		0,1	0,2
8. Опрыскивание посевов гербицидами	га	1,0	МТЗ-82, ОПШ-16	12,0	ТНВ (1995г.) с.23	31,8		0,03	0,1
9. Прополка посевов	тыс. м ²	10,0	вручную	10,0	ТНВ (1995г.) с.70		0,1		142,9
10. Полив посевов	тыс. м ²	100,0	вручную	10,0	ТНВ (1995г.) с.67		2,1		47,6
11. Погрузка и разгрузка удобрений	тонн	1,0	вручную	10,0			10,0		0,1
2 год выращивания									
1. Ранневесенняя культивация посевов	га	1,0	МТЗ-82	12,0	ТНВ (1995) с.31	5,5		0,18	0,4
2. Внесение минеральных удобрений	га	3,0	МТЗ-82	12,0	ТНВ (1995) с.25	18,3		0,16	0,3
3. Опрыскивание гербицидами	га	1,0	МТЗ-83 ОПШ-16	12,0	ТНВ (1995г.) с.33	19,2	19,2	0,05	0,1
4. Прополка посевов вручную (4-х кратная)	тыс. м ²	20,0	вручную	10,0	ТНВ (1995г.) с.70		0,1		181,8

Наименование работ	Ед. изм.	Объем работ на принятую ед. изм. готового объекта	Состав агрегата трактора, машины, орудия	Тарифный разряд работ	Наименование нормативного документа	Нормы выработки		Потребное количество времени (по утвержд. нормам)	
						на агр./смену	на чел./день	агр./смена	чел./день
5. Прополка мотыгой (4-х кратная)	тыс. м ²	5,0	вручную	10,0	ТНВ (1995г.) с.69		0,2		25,0

НОРМАТИВНО-ТЕХНОЛОГИЧЕСКАЯ КАРТА № 23
Предупреждение возникновения и распространения лесных пожаров, включая территорию ООПТ
Благоустройство зон отдыха граждан, пребывающих в лесах

Дополнительная информация по условиям проведения работ	расстояние до места работ 50 км	
	площади без пней (пустыри, прогалины, обочины проезжих дорог, просеки)	
	площадка размера 15 м * 15м	
	условия летние, равнинные	

Наименование работ	Ед. изм.	Объем работ на принятую ед. изм. готового объекта	Состав агрегата трактора, машины, орудия	Квалификационный уровень по НСОТ	Наименование нормативного документа	Нормы выработки		Потребное количество времени (по утвержд. нормам)	
						на агр./смену	на чел./день	агр./смена	на чел./день
						6	7	8	9
А	1	2	3	4	5	6	7	8	9
1. Уборка валежа, кустарника и подроста, приземление опасных деревьев (сухостойных, зависших, ветровальных) запас древесины на 1 га 60 кубм (площадка 15 м * 15 м)	м ³	60,0	бензопила	1	ТНВ на РУ в равнин.усл. 1999, с 11, п 3.4, т 7		47,0		1,28
2. Изготовление на месте из растущего леса и постановка столбов для аншлага длиной 2,3 м и диаметром от 22 см (подбор дерева,	шт.	2	ручное	1	ТНВ на РУ в равнин.усл. 1999, с 76, п 8, п 10 т.72		4,5		0,44

Наименование работ	Ед. изм.	Объем работ на принятую ед. изм. готового объекта	Состав агрегата трактора, машины, орудия	Квалификационный уровень по НСОТ	Наименование нормативного документа	Нормы выработки		Потребное количество времени (по утвержд. нормам)	
						на агр./смену	на чел./день	агр./смена	на чел./день
А	1	2	3	4	5	6	7	8	9
спиливание, валка дерева, обрубка сучьев, их сбор и укладка, копка ям глубиной до 1 м, постановка и укрепление столба)									
3. Изготовление рамки для аншлага, укрепление на столбах	шт.	1	ручное	1	Орг. и план-е произ-ва на предпр. лесн. произ-ва, Москва 1972, стр.203, 225		3,9		0,26
4. Изготовление столов (120 см*75 см*75 см) из пиломатериалов	шт.	1	ручное	1	Орг. и план-е произ-ва на предпр. лесн. произ-ва, Москва 1972, стр.206, 229		2		0,50
5. Изготовление скамеек (120 см *30 * 30 см) из пиломатериалов	шт.	2		1	Орг. и план-е произ-ва на предпр. лесн. произ-ва, Москва 1972, стр.206, 229 (норма времени на скамейку длиной до 100 см 1,12, а на скамейку 120 см норма времени		6		0,33

Наименование работ	Ед. изм.	Объем работ на принятую ед. изм. готового объекта	Состав агрегата трактора, машины, орудия	Квалификационный уровень по НСОТ	Наименование нормативного документа	Нормы выработки		Потребное количество времени (по утвержд. нормам)	
						на агр./смену	на чел./день	агр./смена	на чел./день
А	1	2	3	4	5	6	7	8	9
					составляет 1,34				
6. Устройство места для кострища, выкладыванием кострища камнем или путём снятия дернины до минерального слоя почвы	шт.	1		1	Орг. и план-е произ-ва на предпр. лесн. произ-ва, Москва 1972, стр.88, 112		5,3		0,19
7. Устройство места для мусора (копка ямы 0,6 м* 0,6 м*0,5 м)	шт.	1		1	ТНВ на РУ в равнин.усл. 1999, с 76, п 8, п 10 т.72		2		0,50
8. Проведение минерализованных полос на свежих вырубках с числом пней 301-500 шт. на 1 га	км	1	ТДТ-55	1	МТНВ-2006 лист.46 т.4.1.35	13,40	13,4	0,06	0,06
9. Доставка материалов (средняя скорость движения 60 км/час, среднее расстояние в обе стороны 50 км). Доставка рабочих к месту работы и обратно	смена		автомобиль повышенной проходимости УАЗ бортовой	1			0,5		0,50

НОРМАТИВНО-ТЕХНОЛОГИЧЕСКАЯ КАРТА № 24

**Предупреждение возникновения и распространения лесных пожаров, включая территорию ООПТ
Строительство лесных дорог, предназначенных для охраны лесов от пожаров**

Наименование работы	Создание лесных дорог, предназначенных для охраны лесов от пожаров - 1 км шириной 10 м.			
Базовые условия выполнения (критерии)	1. Условия	летние	8. Расстояние трелевки	до 500 м
	2. Рельеф	равнинный	9. Густота кустарника	средняя
	3. Породный состав	сосна и мягколиственные насаждения	10. Дальность перемещения кустарника в кучи	50 м
	4. Грунт	обычный	11. Тип дорог	III
	5. Количество пней на 1 га	до 500 шт.	12. Планировка полотна	шириной 4,5 м в три следа
	6. Исходный запас древостоя на 1 га	250 м ³	13. Переезды в течение смены	до 4 км
	7. Средний объем хлыста	0,77-1,02м ³	14. Расстояние доставки рабочих	до 10 км

на 1 км

Наименование работ	Ед. изм.	Объем работ на принятую ед. изм. готового объекта	Состав агрегата трактора, машины, орудия	Квалификационный уровень по НСОТ	Наименование нормативного документа	Нормы выработки		Потребное количество времени (по утвержд. нормам)	
						на агр./смену	на чел./день	агр./смена	на чел./день
А	1	2	3	4	5	6	7	8	9
1. Прорубка визиров по заданному направлению, уборка вырубленного хвороста на сторону, заготовка вешек и проведение линий, затеска деревьев на границе визира в насаждениях с полнотой 1.0-0.8, сосновые и лиственные	км	2,00		1	ТНВ на рубки ухода стр.73. т.72 п.1 Москва, 1999		1,90		1,05

Наименование работ	Ед. изм.	Объем работ на принятую ед. изм. готового объекта	Состав агрегата трактора, машины, орудия	Квалификационный уровень по НСОТ	Наименование нормативного документа	Нормы выработки		Потребное количество времени (по утвержд. нормам)	
						на агр./смену	на чел./день	агр./смена	на чел./день
А	1	2	3	4	5	6	7	8	9
2. Промер визиров (просек, граничных линий) стальной лентой с приготовлением и постановкой пикетных кольев через 100 м	км	2,00		1	ТНВ на рубки ухода стр.74. т.72 п.3 Москва, 1999		3,70		0,54
3. Сплошной перечет деревьев в насаждениях с ограничением 10 метровой полосы	га	1,00		1	ТНВ на рубки ухода стр.74. т.72 п.5 Москва, 1999		2,20		0,45
4. Изготовление из растущего леса деляночных столбов, копка ям (сосна, обычный грунт)	шт.	0,33		1	ТНВ на рубки ухода стр.74-75. т.72 п.7 Москва, 1999		8,2		0,04
5. Валка деревьев	кбм	250,00	вальщик, лесоруб, бензопила	1	ТНВ на рубки ухода стр.11-т.7 Москва, 1999		105,30		2,37
6. Обрезка сучьев и вершин бензопилами	кбм	250,00	обрубщик сучьев бензопила	1	ТНВ на рубки ухода стр.12-т.8 Москва, 1999		43,60		5,73
7. Раскряжевка хлыстов бензомоторными пилами на лесосеке. Объем хлыста 0,77-1,02 хвойных и листв. пород (состав звена раскряжевщик + разметчик	кбм	250,00	«Хускварна»	1	ТНВ на рубки ухода стр.26 т. 22 Москва, 1999		81,70		3,06

Наименование работ	Ед. изм.	Объем работ на принятую ед. изм. готового объекта	Состав агрегата трактора, машины, орудия	Квалификационный уровень по НСОТ	Наименование нормативного документа	Нормы выработки		Потребное количество времени (по утвержд. нормам)	
						на агр./смену	на чел./день	агр./смена	на чел./день
А	1	2	3	4	5	6	7	8	9
хлыстов)									
8. Зачистка сучьев после раскряжевки. Объем хлыста 0,77-1,02 (состав звена-обрезчик сучьев)	кбм	250,00	«Хускварна»	1	ТНВ на рубки ухода стр.37 т.34 Москва, 1999		120,0		2,08
9. Подбор и измельчение сучьев (очистка мест рубок с учётом по количеству)	кбм	250,00	лесоруб	1	ТНВ на рубки ухода стр.53-т.46 Москва, 1999		29,20		8,56
10. Сортировка-штабелёвка (состав звена - штабелевщик)	кбм	250,00		1	ТНВ на рубки ухода стр.50-т.43 Москва, 1999		13,40		18,66
11. Трелёвка хлыстов на расстояние до 500 м	кбм	250,00	ТДТ-40 тракторист, чекеровщик	1	ТНВ на рубки ухода с.39т.35 Москва, 1999	35,00	35,00	7,14	7,14
12. Сплошная расчистка от кустарников и мелколесья, сдвигание их в сторону, корчевка кустарников и единичных деревьев, сгребание срезанного и выкорчеванного кустарника, мелколесья на расстояние до 50 м, сжигание	га	1,00	Т-130, тракторист	1	МТНВ-л/к 2006г.Москва, лист.20, таб.4.1.б.	1,25	1,25	0,80	0,80
13. Корчёвка пней диаметром до 30 см на полосе шириной 4,5 м по	га	0,45	Т-130, тракторист	1	МТНВ-2006г.Москва,	0,32	0,32	1,41	1,41

Наименование работ	Ед. изм.	Объем работ на принятую ед. изм. готового объекта	Состав агрегата трактора, машины, орудия	Квалификационный уровень по НСОТ	Наименование нормативного документа	Нормы выработки		Потребное количество времени (по утвержд. нормам)	
						на агр./смену	на чел./день	агр./смена	на чел./день
А	1	2	3	4	5	6	7	8	9
центру разрыва для проезда противопожарной техники (до 500 шт. на 1 га)					лист.16, таб.4.1.1.				
14. Перемещение пней диаметром до 30 см в кучи на расстояние до 400 м	га	0,45	Т-130, тракторист	1	МТНВ-2006г.Москва, лист.17, таб.4.1.2.	1,00	1,00	0,45	0,45
15. Планировка площади на 4,5-х м. полосе для проезда транспорта (100 м ³ грунта)	га	0,45	Т-130, тракторист	1	МТНВ-2006 Москва лист.21 табл.4.1.7	2,20	2,20	0,20	0,20
16. Доставка рабочих к месту работы и обратно	смена		автомобиль повышенной проходимости УАЗ	1					0,50

НОРМАТИВНО-ТЕХНОЛОГИЧЕСКАЯ КАРТА № 25

Предупреждение возникновения и распространения лесных пожаров, включая территорию ООПТ

Реконструкция лесных дорог, предназначенных для охраны лесов от пожаров

на 1 км

Наименование работ	Ед. изм.	Объем работ на принятую ед. изм. готового объекта	Состав агрегата трактора, машины, орудия	Квалификационный уровень по НСОТ	Наименование нормативного документа	Нормы выработки		Потребное количество времени (по утвержд. нормам)	
						на агр./смену	на чел./день	агр./смена	на чел./день
А	1	2	3	4	5	6	7	8	9
1. Планировка площади на 4,5 м. полосе для проезда транспорта (100 м ³ грунта)	га	0,45	Т-130, тракторист	1	МТНВ-2006 Москва лист.21 табл.4.1.7	2,20	2,20	0,20	0,20
2. Расчистка обочин и кюветов дороги от кустарников и мелколесья	кбм	15,00	топор	1	ТНВ на рубки ухода стр.15 Т. 9.	11,90	11,90		1,26
3. Обрубка нависающих ветвей и тонкомерных деревьев, уборка ветвей с дороги (объем хлыста 0,13-0,22)	кбм	15,00	топор	1	ТНВ на рубки ухода стр.15 Т. 9.	11,90	11,90		1,26
4. Доставка рабочих к месту работы и обратно	смена		автомобиль повышенной проходимости УАЗ	1					0,50

НОРМАТИВНО-ТЕХНОЛОГИЧЕСКАЯ КАРТА № 26

**Предупреждение возникновения и распространения лесных пожаров, включая территорию ООПТ
на прокладку противопожарного разрыва шириной 30 м, по центру разрыва 4-х м. полоса для проезда противопожарной
техники.**

Нормообразующие условия: запас 200 м на 1 га, у хлыста 0,77-1,02 м³

Наименование работ	Ед. изм.	Объем работ на принятую ед. изм. готового объекта	Состав агрегата трактора, машины, орудия	Квалификационный уровень по НСОТ	Наименование нормативного документа	Нормы выработки		Потребное количество времени (по утвержд. нормам)	
						на агр./смену	на чел./день	агр./смена	на чел./день
А	1	2	3	4	5	6	7	8	9
1. Прорубка визиров по заданному направлению, уборка вырубленного хвороста на сторону, заготовка вешек и проведение линий, затеска деревьев на границе визира в насаждениях с полнотой 1,0-0,8, сосновые и лиственные	км	2,00		1	ТНВ на рубки ухода стр.73. т.72 п.1 Москва, 1999		1,90		1,05
2. Промер визиров (просек, граничных линий) стальной лентой с приготовлением и постановкой пикетных кольев через 100 м	км	2,00		1	ТНВ на рубки ухода стр.74. т.72 п.3 Москва, 1999		3,70		0,54

на 1 км

Наименование работ	Ед. изм.	Объем работ на принятую ед. изм. готового объекта	Состав агрегата трактора, машины, орудия	Квалификационный уровень по НСОТ	Наименование нормативного документа	Нормы выработки		Потребное количество времени (по утвержд. нормам)	
						на агр./смену	на чел./день	агр./смена	на чел./день
А	1	2	3	4	5	6	7	8	9
3. Сплошной перерез деревьев в насаждениях с ограничением 10 метровой полосы	га	3,00		1	ТНВ на рубки ухода стр.74. т.72 п.5 Москва, 1999		2,20		1,36
4. Изготовление из растущего леса деляночных столбов, копка ям (сосна, обычный грунт)	шт.	0,33		1	ТНВ на рубки ухода стр.74-75. т.72 п.7 Москва, 1999		8,2		0,04
5. Валка деревьев	кбм	600,00	вальщик, лесоруб, бензопила	1	ТНВ на рубки ухода стр.11-т.7 Москва, 1999		105,30		5,70
6. Обрезка сучьев и вершин бензопилами	кбм	600,00	обрубщик сучьев, бензопила	1	ТНВ на рубки ухода стр.12-т.8 Москва, 1999		43,60		13,76

Наименование работ	Ед. изм.	Объем работ на принятую ед. изм. готового объекта	Состав агрегата трактора, машины, орудия	Квалификационный уровень по НСОТ	Наименование нормативного документа	Нормы выработки		Потребное количество времени (по утвержд. нормам)	
						на агр./смену	на чел./день	агр./смена	на чел./день
А	1	2	3	4	5	6	7	8	9
7. Раскряжевка хлыстов бензомоторными пилами на лесосеке. Объем хлыста 0,77-1,02 хвойных и листв. пород (состав звена раскряжевщик+разметчик хлыстов)	кбм	600,00	«Хускварна»	1	ТНВ на рубки ухода стр.26 т. 22 Москва, 1999		81,70		7,34
8. Зачистка сучьев после раскряжевки. Объем хлыста 0,77-1,02 (состав звена-обрезчик сучьев)	кбм	600,00	топор	1	ТНВ на рубки ухода стр.37 т.34 Москва, 1999		120,0		5,00
9. Подбор и сжигание сучьев (очистка мест рубок с учётом по количеству)	кбм	600,00	лесоруб	1	ТНВ на рубки ухода стр.53-т.46 Москва, 1999		29,20		20,55
10. Сортировка - штабелёвка (состав звена - штабелевщик)	кбм	600,00		1	ТНВ на рубки ухода стр.50-т.43 Москва, 1999		13,40		44,78
11. Трелёвка хлыстов на расстояние до 500 м	кбм	600,00	Т-130, тракторист	1	ТНВ на рубки ухода с.39т.35	35,00	35,00	17,14	17,14

Наименование работ	Ед. изм.	Объем работ на принятую ед. изм. готового объекта	Состав агрегата трактора, машины, орудия	Квалификационный уровень по НСОТ	Наименование нормативного документа	Нормы выработки		Потребное количество времени (по утвержд. нормам)	
						на агр./смену	на чел./день	агр./смена	на чел./день
А	1	2	3	4	5	6	7	8	9
					Москва, 1999				
12. Сплошная расчистка от кустарников и мелколесья, сдвигание их в сторону, корчевка кустарников и единичных деревьев, сгребание срезанного и выкорчеванного кустарника, мелколесья на расстояние до 50 м, сжигание	га	2,00	Т-130, тракторист	1	МТНВ-л/к 2006г.Москва, лист.20, таб.4.1.6.	1,25	1,25	1,60	1,60
13. Корчевка пней диаметром до 30 см на полосе шириной 4 м по центру разрыва для проезда противопожарной техники (до 500 шт. на 1 га)	га	0,40	Т-130, тракторист	1	МТНВ-2006г.Москва, лист.16, таб.4.1.1.	0,32	0,32	1,25	1,25
14. Перемещение пней диаметром до 30 см в кучи на расстояние до 400 м	га	0,40	Т-130, тракторист	1	МТНВ-2006г.Москва, лист.17, таб.4.1.2.	1,00	1,00	0,40	0,40

Наименование работ	Ед. изм.	Объем работ на принятую ед. изм. готового объекта	Состав агрегата трактора, машины, орудия	Квалификационный уровень по НСОТ	Наименование нормативного документа	Нормы выработки		Потребное количество времени (по утвержд. нормам)	
						на агр./смену	на чел./день	агр./смена	на чел./день
А	1	2	3	4	5	6	7	8	9
15. Планировка площади на 4-х м. полосе для проезда транспорта (100м ³ грунта)	га	0,40	Т-130, тракторист	1	МТНВ-2006 Москва лист.21 табл.4.1.7	2,20	2,20	0,18	0,18
16. Устройство минерализованных полос по границам разрыва с числом пней 301-500 шт. на 1 га	км	2,00	Т-130, тракторист	1	МТНВ-2006 Москва лист.46 таб.4.1.35	13,40	13,40	0,15	0,15
17. Доставка рабочих к месту работы и обратно	смена		автомобиль повышенной проходимости УАЗ	1					0,50

НОРМАТИВНО-ТЕХНОЛОГИЧЕСКАЯ КАРТА № 27
Предупреждение возникновения и распространения лесных пожаров,
включая территорию ООПТ

Уход за противопожарными разрывами шириной 30 м, по центру разрыва 4-х м. полоса для проезда противопожарной техники

на 1 км

Наименование работ	Ед. изм.	Объем работ на принятую ед. изм. готового объекта	Состав агрегата трактора, машины, орудия	Квалификационный уровень по НСОТ	Наименование нормативного документа	Нормы выработки		Потребное количество времени (по утвержд. нормам)	
						на агр./смену	на чел./день	агр./смена	на чел./день
А	1	2	3	4	5	6	7	8	9
1. Сплошная расчистка (срезка) от кустарников и мелколесья при характеристике участка - густые заросли	га	2,00	ТДТ-55	1	МТНВ-л/к 2006г. Москва, лист.20, таб.4.1.6.	0,70	0,70	2,86	2,86
2. Сгребание срезанного мелколесья и кустарника на расстояние 150 м	га	2,00	ТДТ-55	1	МТНВ-л/к 2006г. Москва, лист.20, таб.4.1.6.	1,86	1,86	1,08	1,08
3. Сжигание кустарника и мелколесья (с кол-вом 80 скл.кбм на 1 га)	скл.кбм	160,00	лесоруб	1	ТНВ на рубки ухода стр.52-т.45 Москва, 1999	25,70	25,70	6,23	6,23
4. Планировка площади на 4-х м. полосе для проезда транспорта	га	0,40	ТДТ-55	1	МТНВ-2006 Москва лист.21 табл.4.1.7	2,20	2,20	0,30	0,30
5. Доставка рабочих к месту работы и обратно	смена		автомобиль повышенной проходимости УАЗ	1					0,50

НОРМАТИВНО-ТЕХНОЛОГИЧЕСКАЯ КАРТА № 28

**Предупреждение возникновения и распространения лесных пожаров, включая территорию ООПТ
Прокладка просек**

на 1 км

Наименование работ	Ед. изм.	Объем работ на принятую ед. изм. готового объекта	Состав агрегата трактора, машины, орудия	Квалификационный уровень по НСОТ	Наименование нормативного документа	Нормы выработки		Потребное количество времени (по утвержд. нормам)	
						на агр./смену	на чел./день	агр./смена	на чел./день
А	1	2	3	4	5	6	7	8	9
1. Прорубка визиров по заданному направлению, уборка вырубленного хвороста на сторону, заготовка вешек и проведение линий, затеска деревьев на границе визира в насаждениях с полнотой 1,0-0,8, сосновые и лиственные	км	2,00		1	ТНВ на рубки ухода стр.73. т.72 п.1 Москва, 1999		1,90		1,05
2. Промер визиров (просек, граничных линий) стальной лентой с приготовлением и постановкой пикетных кольев через 100 м	км	2,00		1	ТНВ на рубки ухода стр.74. т.72 п.3 Москва, 1999		3,70		0,54
3. Сплошной перечет деревьев в насаждениях с ограничением 20 метровой полосы	га	2,00		1	ТНВ на рубки ухода стр.74. т.72 п.5 Москва, 1999		2,20		0,91

Наименование работ	Ед. изм.	Объем работ на принятую ед. изм. готового объекта	Состав агрегата трактора, машины, орудия	Квалификационный уровень по НСОТ	Наименование нормативного документа	Нормы выработки		Потребное количество времени (по утвержд. нормам)	
						на агр./смену	на чел./день	агр./смена	на чел./день
А	1	2	3	4	5	6	7	8	9
4. Изготовление из растущего леса деляночных столбов, копка ям (сосна, обычный грунт)	шт.	0,33		1	ТНВ на рубки ухода стр.74-75. т.72 п.7 Москва, 1999		8,2		0,04
5. Валка деревьев	кбм	400,00	вальщик, лесоруб, бензопила	1	ТНВ на рубки ухода стр.11-т.7 Москва, 1999		105,30		3,80
6. Обрезка сучьев и вершин бензопилами	кбм	400,00	обрубщик сучьев бензопила	1	ТНВ на рубки ухода стр.12-т.8 Москва, 1999		43,60		9,17
7. Раскряжевка хлыстов бензомоторными пилами на лесосеке. Объем хлыста 0,77-1,02 хвойных и листов. пород (состав звена раскряжевщик + разметчик хлыстов)	кбм	400,00	«Хускварна»	1	ТНВ на рубки ухода стр.26 т. 22 Москва, 1999		81,70		4,90
4. Зачистка сучьев после раскряжевки. Объем	кбм	400,00	топор	1	ТНВ на рубки ухода стр.37		120,0		3,33

Наименование работ	Ед. изм.	Объем работ на принятую ед. изм. готового объекта	Состав агрегата трактора, машины, орудия	Квалификационный уровень по НСОТ	Наименование нормативного документа	Нормы выработки		Потребное количество времени (по утвержд. нормам)	
						на агр./смену	на чел./день	агр./смена	на чел./день
А	1	2	3	4	5	6	7	8	9
хлыста 0,77-1,02 (состав звена - обрезчик сучьев)					т.34 Москва, 1999				
5. Подбор и сжигание сучьев (очистка мест рубок)	кбм	400,00	лесоруб	1	ТНВ на рубки ухода стр.53-т.46 Москва, 1999		29,20		13,70
6. Сортировка - штабелёвка (состав звена - штабелевщик)	кбм	400,00		1	ТНВ на рубки ухода стр.50-т.43 Москва, 1999		13,40		29,85
7. Трелёвка хлыстов на расстояние до 500 м	кбм	400,00	Т-130, тракторист чекеровщик	1	ТНВ на рубки ухода с.39т.35 Москва, 1999	35,00	35,00	11,43	11,43
8. Сплошная расчистка от кустарников и мелколесья на 20 м полосе, сдвигание их в сторону, корчевка кустарников и единичных деревьев, сгребание срезанного и выкорчеванного кустарника, мелколесья на расстояние до 50 м, сжигание	га	2,00		1	МТНВ-л/к 2006г. Москва, лист.20, таб.4.1.6.	1,25	1,25	1,60	1,60

Наименование работ	Ед. изм.	Объем работ на принятую ед. изм. готового объекта	Состав агрегата трактора, машины, орудия	Квалификационный уровень по НСОТ	Наименование нормативного документа	Нормы выработки		Потребное количество времени (по утвержд. нормам)	
						на агр./смену	на чел./день	агр./смена	на чел./день
А	1	2	3	4	5	6	7	8	9
9. Доставка рабочих к месту работы и обратно	смена		автомобиль повышенной проходимости УАЗ	1					0,50

НОРМАТИВНО-ТЕХНОЛОГИЧЕСКАЯ КАРТА № 29
Устройство противопожарных минерализованных полос
(Два прохода. Нормообразующие факторы: на свежих вырубках с числом пней 301-500 шт. на 1 га)

Наименование работ	Ед. изм.	Объем работ на принятую ед. изм. готового объекта	Состав агрегата трактора, машины, орудия	Квалификационный уровень по НСОТ	Наименование нормативного документа	Нормы выработки		Потребное количество времени (по утвержд. нормам)	
						на агр./смену	на чел./день	агр./смена	на чел./день
А	1	2	3	4	5	6	7	8	9
1. Проведение минерализованных полос на свежих вырубках с числом пней 301-500 шт. на 1 га	км	2,00	ТДТ-55	1	МТНВ-2006 лист.46 т.4.1.35	13,40	13,40	0,15	0,15
2. Перегон трактора на расстояние до 25 км	км	10,00	ТДТ-55	10		56,00	56,00	0,18	0,18

НОРМАТИВНО-ТЕХНОЛОГИЧЕСКАЯ КАРТА № 30
Предупреждение возникновения и распространения лесных пожаров, включая территорию ООПТ
Устройство противопожарных минерализованных полос
(Один проход шириной 1,4 м. Нормообразующие факторы: на свежих вырубках с числом пней 301-500 шт. на 1 га)

Наименование работ	Ед. изм.	Объем работ на принятую ед. изм. готового объекта	Состав агрегата трактора, машины, орудия	Квалификационный уровень по НСОТ	Наименование нормативного документа	Нормы выработки		Потребное количество времени (по утвержд. нормам)	
						на агр./смену	на чел./день	агр./смена	на чел./день
А	1	2	3	4	5	6	7	8	9
1. Проведение минерализованных полос на свежих вырубках с числом пней 301-500 шт. на 1 га	км	1,00	ТДТ-55	1	МТНВ-2006 лист.46 т.4.1.35	13,40	13,40	0,07	0,07
2. Перегон трактора на расстояние до 25 км	км	10,00	ТДТ-55	10		56,00	56,00	0,18	0,18

НОРМАТИВНО-ТЕХНОЛОГИЧЕСКАЯ КАРТА № 31

Предупреждение возникновения и распространения лесных пожаров, включая территорию ООПТ

Прочистка просек

на 1 км

Наименование работ	Ед. изм.	Объем работ на принятую ед. изм. готового объекта	Состав агрегата трактора, машины, орудия	Квалификационный уровень по НСОТ	Наименование нормативного документа	Нормы выработки		Потребное количество времени (по утвержд. нормам)	
						на агр./смену	на чел./день	агр./смена	на чел./день
А	1	2	3	4	5	6	7	8	9
1. Сплошная расчистка (срезка) от кустарников и мелколесья при характеристике участка - густые заросли	га	0,40	ТДТ-55	1	МТНВ-л/к 2006г. Москва, лист.20, таб.4.1.6.	0,70	0,70	0,57	0,57
2. Сгребание срезанного мелколесья и кустарника на расстоянии 150 м	га	0,40	ТДТ-55	1	МТНВ-л/к 2006г.Москва, лист.20, таб.4.1.6.	1,86	1,86	0,22	0,22
3. Сжигание кустарника и мелколесья (с кол-вом 80 скл. кбм на 1 га)	скл. кбм	32,00	лесоруб	1	ТНВ на рубки ухода стр.52-т.45 Москва, 1999	25,70	25,70	1,25	1,25
4. Доставка рабочих к месту работы и обратно	смена		автомобиль повышенной проходимости	1					0,50

Наименование работ	Ед. изм.	Объем работ на принятую ед. изм. готового объекта	Состав агрегата трактора, машины, орудия	Квалификационный уровень по НСОТ	Наименование нормативного документа	Нормы выработки		Потребное количество времени (по утвержд. нормам)	
						на агр./смену	на чел./день	агр./смена	на чел./день
А	1	2	3	4	5	6	7	8	9
			УАЗ						

ОРМАТИВНО-ТЕХНОЛОГИЧЕСКАЯ КАРТА № 32

Предупреждение возникновения и распространения лесных пожаров, включая территорию ООПТ

Прочистка и обновление противопожарных минерализованных полос

(Два прохода. Нормообразующие факторы: на свежих вырубках с числом пней 301-500 шт. на 1 га)

на 1 км

Наименование работ	Ед. изм.	Объем работ на принятую ед. изм. готового объекта	Состав агрегата трактора, машины, орудия	Квалификационный уровень по НСОТ	Наименование нормативного документа	Нормы выработки		Потребное количество времени (по утвержд. нормам)	
						на агр./смену	на чел./день	агр./смена	на чел./день
А	1	2	3	4	5	6	7	8	9
1. Подновление противопожарных минерализованных полос	км	2,00	ТДТ-55	1	МТНВ-2006 Москва лист 46 т.4.1.36	19,20	19,20	0,10	0,10
2. Перегон трактора до 25 км	км	10,00	ТДТ-55	1		56,00	56,00	0,18	0,18

НОРМАТИВНО-ТЕХНОЛОГИЧЕСКАЯ КАРТА № 33

Предупреждение возникновения и распространения лесных пожаров, включая территорию ООПТ

Прочистка и обновление противопожарных минерализованных полос

(Один проход шириной 1,4 м. Нормообразующие факторы: на свежих вырубках с числом пней 301-500 шт. на 1 га)

на 1 км

Наименование работ	Ед. изм.	Объем работ на принятую ед. изм. готового объекта	Состав агрегата трактора, машины, орудия	Квалификационный уровень по НСОТ	Наименование нормативного документа	Нормы выработки		Потребное количество времени (по утвержд. нормам)	
						на агр./смену	на чел./день	агр./смена	на чел./день
А	1	2	3	4	5	6	7	8	9
1. Подновление противопожарных минерализованных полос	км	1,00	ТДТ-55	1	МТНВ-2006 Москва лист 46 т.4.1.36	19,20	19,20	0,05	0,05
2. Перегон трактора до 25 км	км	10,00	ТДТ-55	1		50,00	50,00	0,20	0,20

НОРМАТИВНО-ТЕХНОЛОГИЧЕСКАЯ КАРТА № 34

Предупреждение возникновения и распространения лесных пожаров, включая территорию ООПТ

Проведение профилактического контролируемого противопожарного выжигания хвороста, лесной подстилки, сухой травы и других лесных горючих материалов

(Нормообразующие факторы: от естественных опорных рубежей)

на 1 га

Наименование работ	Ед. изм.	Объем работ на принятую ед. изм. готового объекта	Состав агрегата трактора, машины, орудия	Квалификационный уровень по НСОТ	Наименование нормативного документа	Нормы выработки		Потребное количество времени (по утвержд. нормам)	
						на агр./смену	на чел./день	агр./смена	на чел./день
А	1	2	3	4	5	6	7	8	9
1. Проведение противопожарных минерализованных полос на свежих вырубках с числом пней до 301-500 шт. на 1 га	км	1,00	ТДТ-55	1	МТНВ-2006 лист.46 т.4.1.35	13,40	13,40	0,07	0,07
2. Перегон трактора на расстояние до 25 км	км	10,00	ТДТ-55	1		56,00	56,00	0,18	0,18
3. Создание защитной полосы огневым способом, осмотр пройденной площади и ликвидация очагов длительного горения	час	1,00	бригада из 5 человек; зажимат. аппарат-2 шт.; РЛО 5шт	1	Рекомендации по созданию защитных полос Москва, 1999 Стр.6 п.3.6		7,00		0,14
4. Доставка рабочих к месту работы и обратно	смена		автомобиль повышенной проходимости УАЗ	1					0,50

НОРМАТИВНО-ТЕХНОЛОГИЧЕСКАЯ КАРТА № 35

Предупреждение возникновения и распространения лесных пожаров, включая территорию ООПТ

Создание противопожарных заслонов

(Нормаобразующие факторы (ширина заслона 250 м запас на 1 га 15 скл/кбм, хворост неочищенный длиной от 2 до 6м):

в 1 км 25 га (1000 м*250 м= 250000 кв.м: 10000 кв.м = 25 га)

на 1 км

Наименование работ	Ед. изм.	Объем работ на принятую ед. изм. готового объекта	Состав агрегата трактора, машины, орудия	Квалификационный уровень по НСОТ	Наименование нормативного документа	Нормы выработки		Потребное количество времени (по утвержд. нормам)	
						на агр./смену	на чел./день	агр./смена	на чел./день
А	1	2	3	4	5	6	7	8	9
1. Прорубка визиров шириной 1 м по заданному направлению, уборка вырубленного хвороста на сторону, затеска деревьев на границе	км	2,00		1	ТНВ на рубки ухода стр.73. т.72 п.1 Москва, 1999		1,90		1,05
2. Промер визиров (просек, граничных линий) стальной лентой с приготовлением и постановкой пикетных кольев	км	2		1	ТНВ на рубки ухода стр.74. т.72 п.3 Москва, 1999		0,59		3,39
3. Изготовление из растущего леса делячных столбов (сосна, обычный грунт)	шт.	0,33		1	ТНВ на рубки ухода стр.74-75. т.72 п.7 Москва, 1999		8,2		0,04
4. Уборка валежника, срезка подроста хвойных пород, пожароопасного подлеска, обрубка сучьев у хвойных деревьев на высоту до 2 м со	скл. кбм	375,00		1	ТНВ на рубки ухода стр.69. т.64 Москва, 1999		6,80		55,15

Наименование работ	Ед. изм.	Объем работ на принятую ед. изм. готового объекта	Состав агрегата трактора, машины, орудия	Квалификационный уровень по НСОТ	Наименование нормативного документа	Нормы выработки		Потребное количество времени (по утвержд. нормам)	
						на агр./смену	на чел./день	агр./смена	на чел./день
А	1	2	3	4	5	6	7	8	9
сбором в кучи на расстояние 250 м с последующим сжиганием (рубка хвороста длиной от 2,1 до 6 м со сбором в кучи без вывозки).									
5. Устройство противопожарных минерализованных полос шириной не менее 2,5 метра по границам опушек с внешней стороны полосы (со стороны населённого пункта), в два прохода трактора плугом ПКЛ-70	км	2,00	ТДТ-55	1	МТНВ-2006 лист.46 т.4.1.35		13,4	13,4	0,1
6. Перегон трактора на расстояние до 25 км	км	25,00	ТДТ-55	1		50,00	50,00	0,50	0,50
7. Доставка рабочих к месту работы и обратно (бригада 4 человека)	смена		автомобиль повышенной проходимости УАЗ	1				0,50	0,50

КАРТА-СХЕМА

распределения территории
Бодайбинского лесничества
Иркутской области
по участковым лесничествам, лесным
дачам и тематическим участкам
с нанесенными границами внутрирайонных
муниципальных образований,
границами горной и равнинной частей
административных районов

Общая площадь 8 660 198 га
Масштаб 1:1 250 000

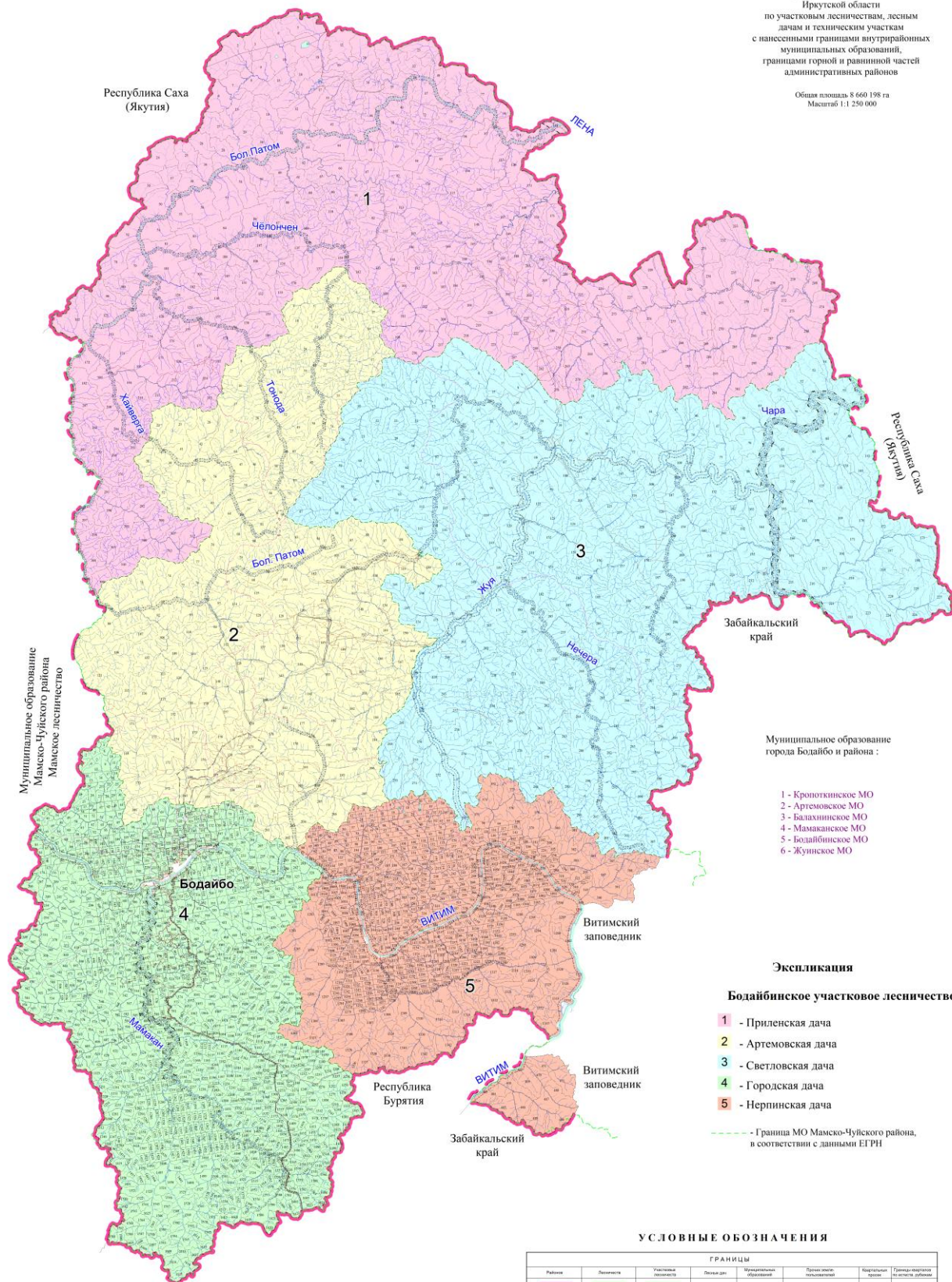

Муниципальное образование
города Бодайбо и района :

- 1 - Кропоткинское МО
- 2 - Артемовское МО
- 3 - Балаханское МО
- 4 - Маманское МО
- 5 - Бодайбинское МО
- 6 - Жуновское МО

Экспликация

Бодайбинское участковое лесничество

- 1** - Приленская дача
 - 2** - Артемовская дача
 - 3** - Светловская дача
 - 4** - Городская дача
 - 5** - Нерпнская дача
- Граница МО Мамско-Чуйского района,
в соответствии с данными ЕГРН

УСЛОВНЫЕ ОБОЗНАЧЕНИЯ

ГРАНИЦЫ									
Районы	Лесничества	Растительная зональность	Лесные дачи	Муниципальные образования	Горная часть территории	Равнинная часть территории	Муниципальное образование	Лесничества	Лесные дачи
-----	-----	-----	-----	-----	-----	-----	-----	-----	-----
-----	-----	-----	-----	-----	-----	-----	-----	-----	-----
-----	-----	-----	-----	-----	-----	-----	-----	-----	-----
-----	-----	-----	-----	-----	-----	-----	-----	-----	-----
ДОРОГИ									
Автомобильные	Железные	Грунтовые с покрытием	Озелененные	Грунтовые без покрытия и тротуары	Разделительные полосы	Каналы	Каналы	Каналы	Каналы
-----	-----	-----	-----	-----	-----	-----	-----	-----	-----
НОМЕРА									
1	14	1	2	72					

Схематическая карта

ИРКУТСКОЙ ОБЛАСТИ

СХЕМА РАСПОЛОЖЕНИЯ ЛЕСНИЧЕСТВ
Масштаб 1:5 250 000



Экспликация

Названия лесничеств

- 1 - Катанское
- 2 - Киренское
- 3 - Мамское
- 4 - Бодайбинское
- 5 - Илимское
- 6 - Северное
- 7 - Усть-Кутское
- 8 - Казачинско-Ленское
- 9 - Бирюсинское
- 10 - Тайшетское
- 11 - Нижнеудинское
- 12 - Тулунское
- 13 - Чунское
- 14 - Братское
- 15 - Падунское
- 16 - Нижнеилимское
- 17 - Усть-Удинское
- 18 - Балаганское
- 19 - Жигаловское
- 20 - Качугское
- 21 - Куйтунское
- 22 - Зиминское
- 23 - Заларинское
- 24 - Черемховское
- 25 - Усольское
- 26 - Ольхонское
- 27 - Иркутское
- 28 - Ангарское
- 29 - Голоустненское
- 30 - Слюдянское
- 31 - Шелеховское
- 32 - Нукутское
- 33 - Осинское
- 34 - Аларское
- 35 - Кировское
- 36 - Усть-Ордынское
- 37 - Байандаевское
- 38 - Витимский заповедник
- 39 - Байкало-Ленский заповедник
- 40 - Прибайкальский национальный парк
ФГБУ "Заповедное Прибайкалье"

КАРТА-СХЕМА

Приложение №4

распределения территории Бодайбинского лесничества Иркутской области

по лесорастительным зонам и лесным районам

Общая площадь 8 660 198 га
Масштаб 1:1 250 000

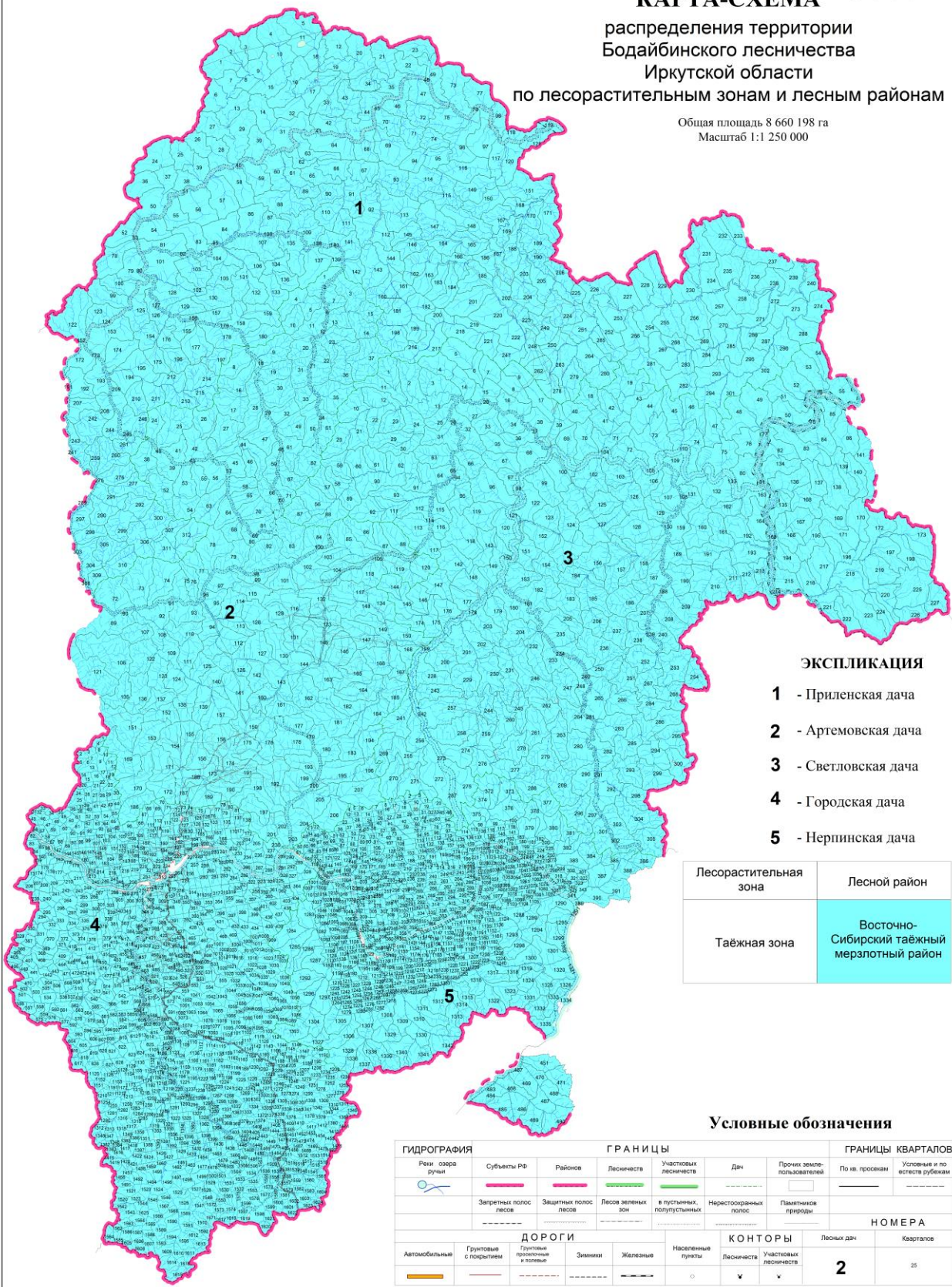

ЭКСПЛИКАЦИЯ

- 1** - Приленская дача
- 2** - Артемовская дача
- 3** - Светловская дача
- 4** - Городская дача
- 5** - Нерпинская дача

Лесорастительная зона	Лесной район
Тайжная зона	Восточно-Сибирский тайжный мерзлотный район

Условные обозначения

ГИДРОГРАФИЯ		ГРАНИЦЫ					ГРАНИЦЫ КВАРТАЛОВ	
Реки, озера, ручьи	Субъекты РФ	Районы	Лесничество	Участковые лесничества	Дач	Прочие землепользователи	По кв. просянам	Условные и по естественным рубежам
	Запретный полос лесов	Защитный полос лесов	Лесов зеленых зон	в пустынных, полупустынных	Нерестозащитных полос	Памятников природы	НОМЕРА	
							НОМЕРА	
ДОРОГИ		КОНТОРЫ			Лесных дач		Кварталов	
Автомобильные	Грунтовые с покрытием	Грунтовые, промывочные и полевые	Зимники	Железные	Населенные пункты	Лесничества	Участковые лесничества	
						2	25	

КАРТА-СХЕМА

распределения лесов
Бодайбинского лесничества
Иркутской области
по зонам лесосеменного районирования
(сосна)

Общая площадь 8 660 198 га
Масштаб 1:1 250 000



- Экспликация**
- 1- Приленская дача
 - 2- Артемовская дача
 - 3- Светловская дача
 - 4- Городская дача
 - 5- Нерпинская дача

■ - 20 лесосеменной район

УСЛОВНЫЕ ОБОЗНАЧЕНИЯ

РАЙОН		ПОСОСЕТЬ		РАЙОНАМ		ГРАНИЦЫ		ДОРОГИ		КОНТОРЫ		НОМЕРА	
Район	Пососеть	Районам	Леснич. участок	Леснич. дача	Водооградный участок	Полоса охраны сельхозугодий	Автомобильная дорога	Железная дорога	Грунтовая дорога	Местный пункт	Лесничество	Рай. леснич. участок	Муниципальное образование
Синяя линия	Зеленая линия	Зеленая линия	Зеленая линия	Зеленая линия	Зеленая линия	Зеленая линия	Сплошная линия	Сплошная линия	Сплошная линия	Сплошная линия	Сплошная линия	Сплошная линия	Сплошная линия
1	14	1	2	72									

КАРТА-СХЕМА

распределения лесов
Бодайбинского лесничества
Иркутской области
по зонам лесосеменного районирования
(ель)

Общая площадь 8 660 198 га
Масштаб 1:1 250 000

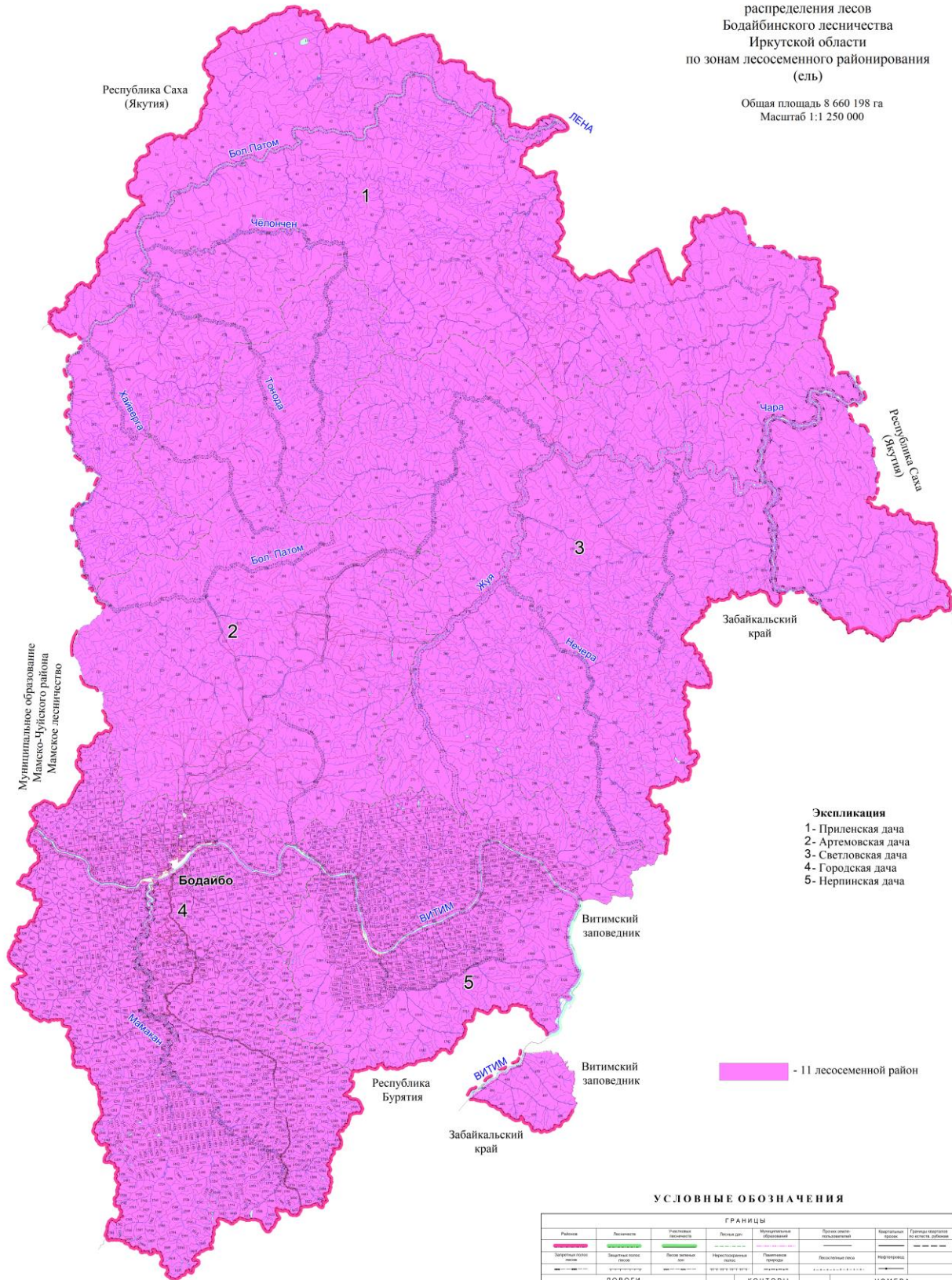

УСЛОВНЫЕ ОБОЗНАЧЕНИЯ

ГРАНИЦЫ									
Район	Лесничество	Участковая граница	Муниципальная граница	Государственная граница	Граница заповедника	Граница территории дачи	Граница территории дачи	Граница территории дачи	Граница территории дачи
ДОРОГИ									
Автомобильная	Общественная	Городская с покрытием	Земельная	Граница государственной территории	Муниципальная граница	Водоотвод	Участковая граница	Рельефный элемент	НОМЕРА
									14 1 2 72

КАРТА-СХЕМА

распределения лесов

Бодайбинского лесничества

Иркутской области

по зонам лесозащитного районирования

Общая площадь 8 660 198 га
Масштаб 1:1 250 000

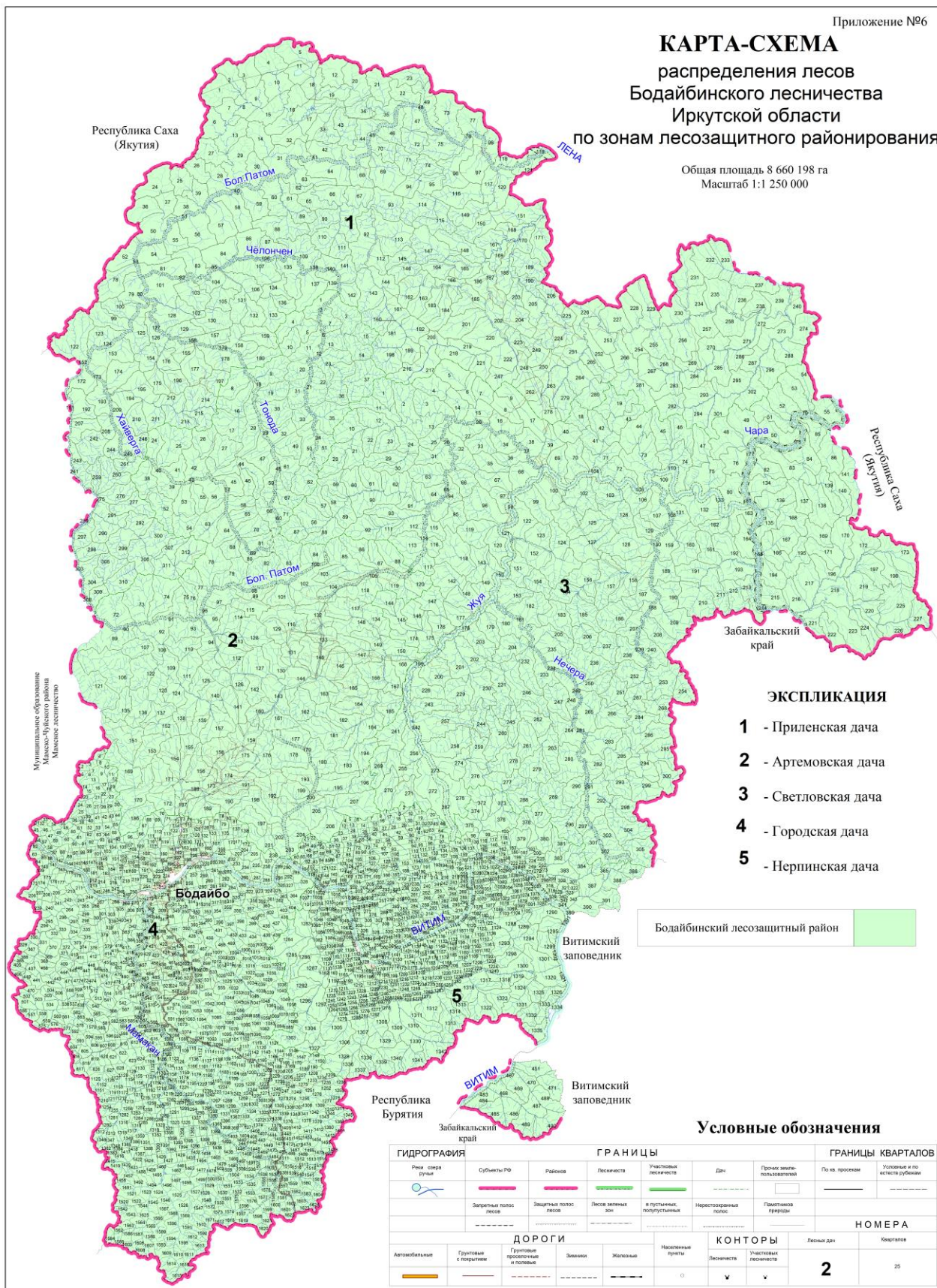

- ЭКСПЛИКАЦИЯ**
- 1** - Приленская дача
 - 2** - Артемовская дача
 - 3** - Светловская дача
 - 4** - Городская дача
 - 5** - Нерпинская дача

Бодайбинский лесозащитный район

Условные обозначения

ГИДРОГРАФИЯ		ГРАНИЦЫ				ГРАНИЦЫ КВАРТАЛОВ	
Реч. сеть ручьи	Субъекты РФ	Районы	Лесничества	Участковые лесничества	Дач	Формы землепользования	По хв. просекам
	Защитные полосы	Защитные полосы лесов	Лесов охранных зон	в приделах, подуступных	Нерестовых лесов	Пансионных приносов	Участковые и по осям рубежи
НОМЕРА							
ДОРОГИ				КОНТОРЫ			
Асфальтовые	Грунтовые с покрытием	Грунтовые проселочные и полевые	Землянки	Жалюзья	Населенные пункты	Лесные дач	Кварталы
					Лесничества	Участковые лесничества	
						2	25

КАРТА-СХЕМА

распределения лесов
Бодибийского лесничества
Иркутской области
по целевому назначению
с нанесением местоположения существующих
и проектируемых особо охраняемых природных
территорий и объектов, заказников, территорий
традиционного природопользования
коренных и малочисленных народов

Общая площадь: 5 660 198 га
Масштаб: 1:400 000

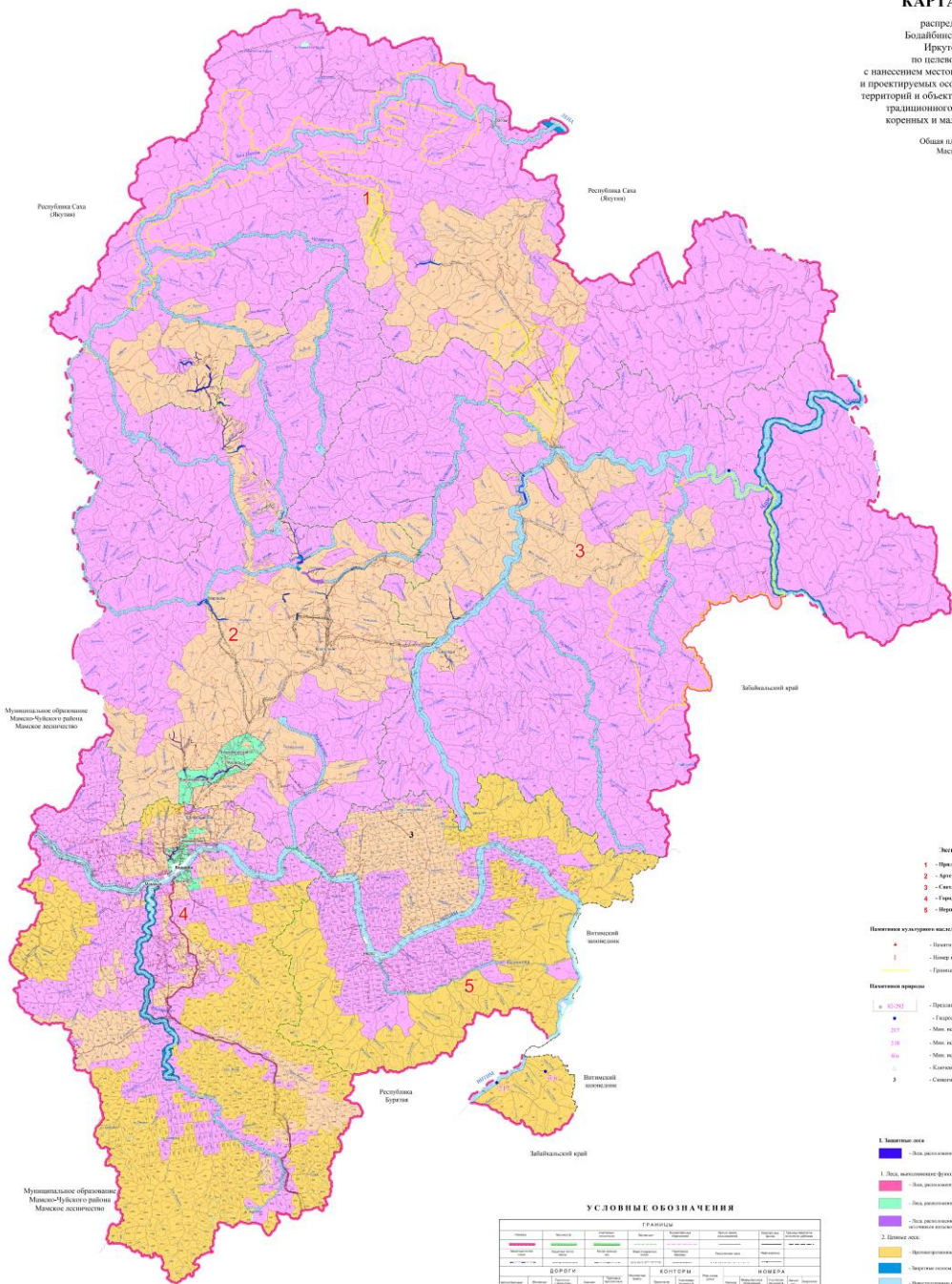

УСЛОВНЫЕ ОБОЗНАЧЕНИЯ

ГРЯЗДЫ	
Имя	Символ
Грязь 1	[Symbol]
Грязь 2	[Symbol]
Грязь 3	[Symbol]
Грязь 4	[Symbol]
Грязь 5	[Symbol]
Грязь 6	[Symbol]
Грязь 7	[Symbol]
Грязь 8	[Symbol]
Грязь 9	[Symbol]
Грязь 10	[Symbol]
Грязь 11	[Symbol]
Грязь 12	[Symbol]
Грязь 13	[Symbol]
Грязь 14	[Symbol]
Грязь 15	[Symbol]
Грязь 16	[Symbol]
Грязь 17	[Symbol]
Грязь 18	[Symbol]
Грязь 19	[Symbol]
Грязь 20	[Symbol]
Грязь 21	[Symbol]
Грязь 22	[Symbol]
Грязь 23	[Symbol]
Грязь 24	[Symbol]
Грязь 25	[Symbol]
Грязь 26	[Symbol]
Грязь 27	[Symbol]
Грязь 28	[Symbol]
Грязь 29	[Symbol]
Грязь 30	[Symbol]
Грязь 31	[Symbol]
Грязь 32	[Symbol]
Грязь 33	[Symbol]
Грязь 34	[Symbol]
Грязь 35	[Symbol]
Грязь 36	[Symbol]
Грязь 37	[Symbol]
Грязь 38	[Symbol]
Грязь 39	[Symbol]
Грязь 40	[Symbol]
Грязь 41	[Symbol]
Грязь 42	[Symbol]
Грязь 43	[Symbol]
Грязь 44	[Symbol]
Грязь 45	[Symbol]
Грязь 46	[Symbol]
Грязь 47	[Symbol]
Грязь 48	[Symbol]
Грязь 49	[Symbol]
Грязь 50	[Symbol]

Приложение № 9

Характеристика типов леса (Приложение № 15 Основные положения организация и развития лесного хозяйства Иркутской области, 1992 год)

Группы типов леса	Тип леса	ТУМ	Классы бонитета	Лесорастительные условия: 1. Рельеф 2. Почвы	Наличие подроста под пологом	Характеристика: 1. Подлеска 2. Травянистого покрова 3. Мохово-лишайникового покрова
1	2	3	4	5	6	7
СОСНОВЫЕ ЛЕСА						

Группы типов леса	Тип леса	ТУМ	Классы бонитета	Лесорастительные условия: 1. Рельеф 2. Почвы	Наличие подроста под пологом	Характеристика: 1. Подлеска 2. Травянистого покрова 3. Мохово-лишайникового покрова
1	2	3	4	5	6	7
Разнотравная	Сосняк разнотравный, рт	В, С-2-3	1-3	1. Нижние части теневых склонов, шлейфы склонов, плоские и невысокие водоразделы 2. Дерново-лесная, иногда дерново-карбонатная	До 5-6 тыс. С, Л, в примеси	1. Редкий: можжевельник, спирея, жимолость 2. Образует почти сомкнутый полог насчитывает до 40 видов-вейники лесной и тупоколосковый, ирис осочка, чина низкая, костяника, другие виды разнотравья.

Группы типов леса	Тип леса	ТУМ	Классы бонитета	Лесорастительные условия: 1. Рельеф 2. Почвы	Наличие подроста под пологом	Характеристика: 1. Подлеска 2. Травянистого покрова 3. Мохово-лишайникового покрова
1	2	3	4	5	6	7
Разнотравная	Сосняк бруснично-разнотравный, бррт	В, С2-3	2-3	1.Формируется на более высоких местоположениях и более крутых склонах, чем предыдущий тип 2. Слабодерновые оподзоленные остаточнокarbonатные свежие и влажные суглинистые	Обычно хороший до 20-30 тыс. экз., С, Л.	1. Редкий и средний густоты ольховник, можжевельник, спирея, жимолость, рябина 2.70 % вейник тупоколосковый, костер сибирский, чина низкая, брусника, астрагал и др. 3. 20-30 % зеленые мхи
Разнотравная	Сосняк разнотравно-осочковый, ртос	С 2-3	1-3	1.Речные террасы. Темносерая лесная на карбонатных суглинистых породах.	Неустойчиво-удовлетворительный	1. Редкий: шиповник, спирея, единично черёмуха, боярышник, красная смородина 2. 100 % вейник лесной, чина низкая, осока большехвостая, фиалка одноцветная, мышиный горошек 3. Отсутствует

Группы типов леса	Тип леса	ТУМ	Классы бонитета	Лесорастительные условия: 1. Рельеф 2. Почвы	Наличие подроста под пологом	Характеристика: 1. Подлеска 2. Травянистого покрова 3. Мохово-лишайникового покрова
1	2	3	4	5	6	7
Крупнотравная	Сосняк крупнотравный, кр	С 2-3	1-3	1.Пологие склоны и вершины увалов	Единично Б, Ос, С	1. Единично шиповник, ива, рябина 2. 80-90 %. Густой, высокий из лютика стрелолиста, зонтичных, купальницы, какалии, вейника, орляка, скерды сибирской, папоротника, черемши - до 40 видов 3. Отсутствует
Крупнотравная	Сосняк орляково-крупнотравный, орл	С 2-3	1-3	1. Днища лощин с относительно небольшими уклонами поверхности 2. Дерново-скрытоподзолистая гумусированная	Отсутствует	1. Редкий из черёмухи, бузины, смородины 2. Преобладает папоротник-орляк, вейник лакустный, вейник тупоколосковый, фиалка одноцветная, осока большехвостая, хвощи лесной и луговой, живокость высокая, какалия, лабазник и др. 3. Отсутствует

Группы типов леса	Тип леса	ТУМ	Классы бонитета	Лесорастительные условия: 1. Рельеф 2. Почвы	Наличие подроста под пологом	Характеристика: 1. Подлеска 2. Травянистого покрова 3. Мохово-лишайникового покрова
1	2	3	4	5	6	7
Крупнотравная	Сосняк черемшово-крупнотравный, черм	С 2-3	1-3	1. Нижние пологие части склонов 2. Дерново-подзолистая глеевая	С, Б, Е, Ос, Л	1. Редкий: ивы, роза иглистая и коричневая, спирея средняя и иволистная, черная смородина 2. 95-100% Чина Гмелина, скерда, борщевик, вейник тупоколосковый, чина весенняя, черемша, черника, брусника, мелкие папоротники и др. 3. По валежу мох Шребера, кукушкин лён
Ольховниковая	Сосняк ольховниковый, ольх	В, С 2-3	2-3	1. Пологие и покатые склоны 2. Перегнойная свежая и влажная суглинистая	С, Е, Ц, Л удовлетворительный	1. Ольховник, шиповник, ива козья, кустарниковая средней густоты и густой 2. 70-90 % Брусника, черника, вейник наземный, оконит, борщевик 3. Редкий. Единично кукушкин лён, птилюм

Группы типов леса	Тип леса	ТУМ	Классы бонитета	Лесорастительные условия: 1. Рельеф 2. Почвы	Наличие подроста под пологом	Характеристика: 1. Подлеска 2. Травянистого покрова 3. Мохово-лишайникового покрова
1	2	3	4	5	6	7
Родендроновая	Сосняк рододендроновый, ррд	В, С 2-3	2-4	1.Склоны покатые и крутые преимущественно северных экспозиций	Редкий или средней густоты - С	1. Средний густоты или густой до непроходимого-рододендрон 2. Брусника и обычное разнотравье: чина, герань, мышиный горошек, злаки 3. Отсутствует
Зеленомошная	Сосняк брусничный, бр	В 2-3	3-4	1.Ровные места, пологие склоны северных экспозиций, плоские понижения 2. Дерново-подзолистая лесная супесчаная или легко суглинистая	10С обильный до 40-80 тыс., надежный	1. Обычно редкий иногда средней густоты ольховник, рябина, ива кустарниковая, шиповник 2. Преобладает брусника, а также прострел, майник, ирис, толокнянка, вейник лесной и др. 3. 20 % зеленые мхи

Группы типов леса	Тип леса	ТУМ	Классы бонитета	Лесорастительные условия: 1. Рельеф 2. Почвы	Наличие подроста под пологом	Характеристика: 1. Подлеска 2. Травянистого покрова 3. Мохово-лишайникового покрова
1	2	3	4	5	6	7
Зеленомошная	Сосняк черничный, чер	В, С 2-3	2-4	1. Пологие склоны разных экспозиций 2. Оподзоленная суглинистая, свежая и влажная	Вполне удовлетворительный	1. Редкий или средней густоты ольховник, рябина, ива кустарниковая 2. 40-100 %: черника, седмичник, майник, линнея, щитовник, ветреница, брусника, костяника 3. 80-100 % из мха Шребера
Зеленомошная	Сосняк бруснично-зеленомошный, брзм	В, С 3	2-4	1. Пологие и покатые склоны всех экспозиций 2. Горная дерново-оподзоленная суглинистая	Удовлетворительный, С	1. Ольховник, ива, рябина, шиповник-средней густоты 2. Брусника, костяника, вейник лесной, чина, ирис, иногда черника 3. 60-70 %. Мох Шребера, птилиум, гилокомиум, дикран волнистый

Группы типов леса	Тип леса	ТУМ	Классы бонитета	Лесорастительные условия: 1. Рельеф 2. Почвы	Наличие подроста под пологом	Характеристика: 1. Подлеска 2. Травянистого покрова 3. Мохово-лишайникового покрова
1	2	3	4	5	6	7
Зеленомошная	Сосняк чернично-зеленомошный, чзм	С3	2-3	1. Пологие покатистые склоны разных экспозиций, плато	Удовлетворительный, С	1. Обычно редкий; ольховник, рябина, ива кустарниковая, можжевельник 2. Средней густоты, черника, иногда брусника, чина 3. 60-80 %. Мох Шребера, птилиум, гилокомиум, дикран волнистый.
Разнотравная	Сосняк разнотравно-зеленомошный, рзм	С3	2-4	1. Склоны крутизной до 20° 2. Горная дерновая оподзоленная	Удовлетворительные с преобладанием сосны	1. Ольховник, ива, рябина, шиповник 2. Брусника вейник лесной, костяника, чина низкая, ирис, черника 3. 60-70 %. Мох Шребера, птилиум, гилокомиум, дикран волнистый

Группы типов леса	Тип леса	ТУМ	Классы бонитета	Лесорастительные условия: 1. Рельеф 2. Почвы	Наличие подроста под пологом	Характеристика: 1. Подлеска 2. Травянистого покрова 3. Мохово-лишайникового покрова
1	2	3	4	5	6	7
Кустарничково-моховая	Сосняк багульниковый, баг	В 3-4	4-5	1. Нижние части пологих склонов плоские водоразделы, плато	С, Е, К, Б средней густоты, угнетённый	1. Ивы, шиповник, можжевельник, ольховник редкий 2. Багульник, голубика, брусника, осоки 3. Ветвистый мох, мох Шребера, сфагнум, кукушкин лён
Кустарничково-моховая	Сосняк голубичный, гол	В 3-4	3-4	1. Средние, чаще нижние части склонов, подток грунтовых вод. 2. Слабодерновая слабоподзолистая, суглинистая	Пдр удовлетворительный более 10 т.шт/га С ед. Л,К	1. Средней густоты. Ольховник, можжевельник, жимолость 2. Голубика-фон. Примесь брусники, в целом покров не выражен. 3. 100 % Мох Шребера этажный, томентипнум и др.

Группы типов леса	Тип леса	ТУМ	Классы бонитета	Лесорастительные условия: 1. Рельеф 2. Почвы	Наличие подроста под пологом	Характеристика: 1. Подлеска 2. Травянистого покрова 3. Мохово-лишайникового покрова
1	2	3	4	5	6	7
Мохово-болотный	Сосняк мохово-травяной, мтр	А, В 4-5	4-5	1. Плоские вершины водоразделов 2. Подзолисто-глееватая суглинистая длительно промерзающая	Неустойчивый неудовлетворительный К, Е, П С	1. Хороший из спиреи, ольхи кустарниковой, ивы кустарниковой, можжевельника, жимолости, шиповника 2. Вейник тупоколосковый, чина низкая, линнея, василистник малый, подмаренник северный
Мохово-болотный	Сосняк хвощево-пушицевый, хпуш	А4-5	5	1. Нижние части теневых склонов 2-4°	Слабый С, Б	1. Редкий из ив 2. Доминирует хвощ луговой, пушица. Небольшая примесь сабельника болотного, калужницы болотной, расянки, голубики. 3. 100 %. Мощный покров аулакомниума, сфагновых мхов, томентипнума болотного

Группы типов леса	Тип леса	ТУМ	Классы бонитета	Лесорастительные условия: 1. Рельеф 2. Почвы	Наличие подроста под пологом	Характеристика: 1. Подлеска 2. Травянистого покрова 3. Мохово-лишайникового покрова
1	2	3	4	5	6	7
Горно-камениская	Сосняк горнокаменистый, гк	А 0-1	4-5а	1. Склоны южных экспозиций, иногда ровные места каменистых россыпей	Редкий ненадёжный С, Б Возобновляется плохо	1. Редкий: спирея, шиповник 2. Редкий: брусника, курапаточья трава, камнеломка дернистая 3. Лишайники. Иногда покров отсутствует
Лишайниковая	Сосняк лишайниковый, лиш	А, В 0-1	4-5а	1. Средние и верхние части пологих склонов южных экспозиций 2. Щебнистые маломощные на бескарбонатных породах	Удовлетворительный. Более 30 тыс., С ед.Л,К	1. Отсутствует. Редко рододендрон, ольховник, спирея, жимолость 2. Редкий: брусника, кошачья лапка, чина низкая, толокнянка, вейник 3. Пятна мхов, лишайников в 30% и более
Сфагновая	Сосняк сфагновый, сф	А, В 4-5	5-5а	1. Пониженные участки пойм рек и ручьев 2. Торфянистая сырая и мокрая	С, Б- редкий, угнетённый неудовлетворительный	1. Ивы - редкий 2. Осоки, багульник, голубика 3. Сфагнум 100 %

Группы типов леса	Тип леса	ТУМ	Классы бонитета	Лесорастительные условия: 1. Рельеф 2. Почвы	Наличие подроста под пологом	Характеристика: 1. Подлеска 2. Травянистого покрова 3. Мохово-лишайникового покрова
1	2	3	4	5	6	7
Аулакомниевая	Сосняк аулакомниевый, аул	А, В 4-5	5-5а	1. Нижние части склонов, прилегающие к болотам 2. Перегнойно-торфянисто-глеевая, суглинистая длительно промерзающая	С, Е, П, К, Б	1. Отсутствует 2. Голубика, вейник тупоколосковый, хвощи топяной и луговой, чина болотная, суссюрея 3. 80 %. Аулакомниум болотный
ЛИСТВЕННИЧНЫЕ ЛЕСА						
Разнотравная	Лиственничник разнотравный, рт	В, С 2-3	1-3	1. Нижние части пологих южных склонов 2. Темноцветная неоподзоленная богатая суглинистая	Редкий: Л	1. Редкий: рябина, шиповник, жимолость, спирея
Разнотравная	Лиственничник бруснично-разнотравный, бррт	В, С 2-3	2-3	1. Пологие склоны 2. Дерново-карбонатная тяжёлого механического состава	С, Л, Б, Ос- редкий или средней густоты	1. Единично шиповник, спирея, рябина, рододендрон 2. 80 %. Соссюрея, горошек многостебельковый, костяника

Группы типов леса	Тип леса	ТУМ	Классы бонитета	Лесорастительные условия: 1. Рельеф 2. Почвы	Наличие подроста под пологом	Характеристика: 1. Подлеска 2. Травянистого покрова 3. Мохово-лишайникового покрова
1	2	3	4	5	6	7
Разнотравная	Лиственничник разнотравно-осочковый, ртос	С 2-3	1-2	1. Террасы Лены и её притоков, прилегающие склоны 5-7°	Редкий: Л, Б, С	1. Редкий: рябина, шиповник, жимолость 2. 60 %. Осочка, брусника, вейник тупоколосковый, борец, ирис, клевер пятилистный
Крупнотравная	Лиственничник крупнотравный, кр	С 2-3	1-3	1. Хорошо увлажнённые и дренированные участки пологих склонов, поймы ручьёв, пади 2. Суглинистые и супесчаные с мощным перегнойным слоем	Редкий неудовлетворительный: Л, П	1. Средней густоты: ольховник, рододендрон, спирея рябинолистная, ива кустарниковая, смородина вдоль ручьёв

Группы типов леса	Тип леса	ТУМ	Классы бонитета	Лесорастительные условия: 1. Рельеф 2. Почвы	Наличие подроста под пологом	Характеристика: 1. Подлеска 2. Травянистого покрова 3. Мохово-лишайникового покрова
1	2	3	4	5	6	7
Крупнотравная	Лиственничник черемшовой-крупнотравный, черм	С 2-3	1-3	1. Хорошо увлажнённые и дренированные участки пологих склонов, поймы ручьёв, пади 2. Суглинистые и супесчаные с мощным перегнойным слоем	Редкий неудовлетворительный Л, П, К иногда средней густоты	1. Средней густоты: спирея, рябина, жимолость, ольховник, ива кустарниковая 2. Преобладают осот разнолиственный, борец высокий, черемша, дудник лесной, живокость, высокая 3. 0-30 %. Ритиадельфус трехгранный, гилокомиум, мох Шребера
Ольховниковая	Лиственничник ольховниковый, ольх	В, С 2-3	2-3	1. Пологие северные и восточные склоны 2. Горная дерново-слабоподзолистая	Удовлетворительный Л, Ос, Б	1. Ольховник, рододендрон даурский, шиповник, спирея-густой и средней густоты. 2. Брусника, овсяница. Рассеянно встречается золотая розга, чина низкая, виды таёжного мелкотравья. 3. Пятна мха Шребера, редко лишайники

Группы типов леса	Тип леса	ТУМ	Классы бонитета	Лесорастительные условия: 1. Рельеф 2. Почвы	Наличие подроста под пологом	Характеристика: 1. Подлеска 2. Травянистого покрова 3. Мохово-лишайникового покрова
1	2	3	4	5	6	7
Родендроновая	Лиственничник рододендроновый, ррд	В, С 2-3	2-4	1. Древние песчаные и супесчаные террасы, подстилаемые галечником 2. Горнолесная слабоподзолистая	Удовлетворительный Л, С	1. Средней густоты или непроходимо густой из рододендрона
Зеленомошная	Лиственничник зеленомошный, зм	С3	2-3	1. Пологие нижние и средние части склонов 5-15° 2. Дерново-карбонатные выщелоченные суглинистые свежие и влажные	Удовлетворительный К, Е, Ц, Л 10 тыс.	1. Редкий: рябина, спирея, жимолость, смородина 2. Редкий: хвощ луговой, майник, брусника, линнея, осока ильина 3. Сплошной покров зеленых мхов
Зеленомошная	Лиственничник брусничный, бр	В 2-3	3-4	1. Пологие склоны разных экспозиций 2. Суглинистая и супесчаная свежая	К, Е, Ц, Л, С, Б, Ос средней густоты, надёжный	1. Спирея средняя, шиповник, жимолость голубая, рябина-средней густоты 2. Брусника, линнея, осока стоповидная, чина приземистая, майник двулистный 3. 80 % зеленые мхи

Группы типов леса	Тип леса	ТУМ	Классы бонитета	Лесорастительные условия: 1. Рельеф 2. Почвы	Наличие подроста под пологом	Характеристика: 1. Подлеска 2. Травянистого покрова 3. Мохово-лишайникового покрова
1	2	3	4	5	6	7
Зеленомошная	Лиственничник бруснично-зеленомошный, брзм	В, С 3	2-4	1. Склоны световых экспозиций 8-20°	К, Е, П удовлетворительная	1. Редкий: спирея средняя, можжевельник, рябина 2. 40 %: пятна брусники, хвоц камышковый, грушанка, осока большехвостная и др.
Зеленомошная	Лиственничник разнотравно-зеленомошный, ртзм	С 2-3	1-3	1. Нижние и средние части склонов световых экспозиций 5-15° 2. Дерново-лесная оподзоленная и дерново-карбонатная выщелоченная	К, Ц, Е, Л, Б, средней густоты	1. Рябина, жимолость голубая; шиповник, ива кустарниковая - средней густоты 2. Хвоци, осоки, герань, вейник 3. Кукушкин лён, зеленые мхи
Кустарничково-моховая	Лиственничник багульниковый, баг	В 3-4	4-5	1. Нижние части склонов северных экспозиций 2. Торфянисто-перегнойная сырая и влажная	Редкий-Л, Е, К, Б	1. Шиповник, ивы-редкий 2. Багульник, голубика, брусника 3. Ветвистый мох, мох Шребера сфагнум, кукушкин лён.

Группы типов леса	Тип леса	ТУМ	Классы бонитета	Лесорастительные условия: 1. Рельеф 2. Почвы	Наличие подроста под пологом	Характеристика: 1. Подлеска 2. Травянистого покрова 3. Мохово-лишайникового покрова
1	2	3	4	5	6	7
Кустарничково-моховая	Лиственничник голубичный, гол	В 3-4	3-4	Слабо заболоченные террасы и шлейфы склонов 1-5°, 400-800 м абсолютные высоты	Удовлетворительный 5-10 тыс. К, Е	1. Редкий: ивы, ольховник 2. 40-60 %. Крупные пятна багульника и голубики, примесь брусники, осока Ильина 3. Сплошной мощный из зелёных мхов, пятен сфагнома, аулакомниума
Горно-каменистый	Лиственничник горнокаменистый, гк	А 0-1	5-5а	1. Каменистые гребни хребтов, склоны всех экспозиций предгорьцового пояса 2. Горно-скелетная с участками каменистых россыпей, маломощная, супесчаная	10 Л+Б 2-5 тыс. шт., на га слабого роста и развития-неудовлетворительный	1. Ольховник, кедровый стланик-редкий, иногда встречается шиповник иглистый, ива наскальная 2. Кошачья лапка, брусника, багульник, песчанка волосистая, багульник - редкий 3. Лишайник
Сфагновая	Лиственничник сфагновый, сф	А 4-5	5-5а	1. Заболоченные участки побережья, горных падей, надпойменных террас 2. Торфянисто-иловато-глеевая	Единично К, Л	1. Слабо развитый из березки кустарниковой, круглолистной, лапчатки кустарниковой 2. Неравномерный из багульника

Группы типов леса	Тип леса	ТУМ	Классы бонитета	Лесорастительные условия: 1. Рельеф 2. Почвы	Наличие подроста под пологом	Характеристика: 1. Подлеска 2. Травянистого покрова 3. Мохово-лишайникового покрова
1	2	3	4	5	6	7
Аулакомниевая	Лиственничник аулакомниевый, аул	А 4-5	5-5а	1. Выпуклые склоны северной экспозиции, долины рек и ручьёв 2. Маломощная торфянистая мерзлотная	Удовлетворительный К, Л	1. Редкий: ольховник, жимолость, шиповник 2. Багульник, брусника 3. Сплошной из аулакомниума, мха Шребера, камптотенциума
ЕЛОВЫЕ ЛЕСА						
Крупнотравная	Ельник крупнотравный, кр	С 2-3	1-3	1. В поймах рек, ручьёв, нижние части пологих и покатых склонов 2. Суглинистые с мощным перегнойным горизонтом, достаточным, но не избыточным, увлажнением	Е, С, Б, Ос средней густоты или редкий	1. Рябина, черемуха, ива кустарниковая, ольховник, шиповник, черная смородина-редкий или средней густоты 2. Вейник, лабазник, хвощ, зонтичные, стрелолист, вороний глаз и другие широколиственные травы 3. Отсутствует

Группы типов леса	Тип леса	ТУМ	Классы бонитета	Лесорастительные условия: 1. Рельеф 2. Почвы	Наличие подроста под пологом	Характеристика: 1. Подлеска 2. Травянистого покрова 3. Мохово-лишайникового покрова
1	2	3	4	5	6	7
Зеленомошная	Ельник зеленомошный, зм	В, С 2-3	2-4	1. Также пойменные но несколько повышенные, чем Е, кр., места 2. Суглинистые свежие и влажные	Ц, Е, К, Л, Б, Ос удовлетворительный	1. Ива кустарниковая, ольховник, черёмуха, рябина, жимолость, спирея-средней густоты 2. 50-90 %. Хвощи луговой и лесной, вейники, звездчатка, аконит, сныть горная, двулепестник, шиповник, линнея, майник, сосюра и др. 3. Местами мхи этажный, Шребера, мниум морщинистый, кукушкин лён, мох древовидный и др.
Зеленомошная	Ельник кислично-зеленомошный, кзм	С 3	1-2	1. Гривки пониженных частей сегментов молодой поймы и островов 2. Хорошо дренированная влажная супесчаная или легкосуглинистая	Ц, Е, К средней густоты, удовлетворительный	1. Нет 2. Мителла голая кислица, двулепестник альпийский, страусопер, черемша, щитовник игольчатый, кочедыжник женский

Группы типов леса	Тип леса	ТУМ	Классы бонитета	Лесорастительные условия: 1. Рельеф 2. Почвы	Наличие подроста под пологом	Характеристика: 1. Подлеска 2. Травянистого покрова 3. Мохово-лишайникового покрова
1	2	3	4	5	6	7
Зеленомошная	Ельник разнотравно-зеленомошный, ртзм	С 3	1-3	1. Склоны всех направлений 2. Дерново-подзолистая и дерново-лесная суглинистая и глинистая	Удовлетворительный К, Е, П, Л, Б	1. Рябина, шиповник, ива, спирея средняя, жимолость 2. 40-90 % - костяника, ложносибирская герань, черника, грушанка, майник, седмичник, вейник, фиалка одноцветная, грушанка 3. 80-90 % мох этажный, мох Шребера, мох Гребенчатый, дикранум
Зеленомошная	Ельник бруснично-зеленомошный, брзм	В, С 3	2-4	1. Поймы рек и ручьев, хорошо дренированные участки 2. Влажная перегнойная подзолистая, легко и среднесуглинистая	Удовлетворительный Е, К, П	1. Редкий-рябина, жимолость, ива 2. Брусника, хвощи луговой и камышковый, мителла, звездчатка 3. Хорошо развит: 100 % мох этажный, гребенчатый, Шребера, головчатый

Группы типов леса	Тип леса	ТУМ	Классы бонитета	Лесорастительные условия: 1. Рельеф 2. Почвы	Наличие подроста под пологом	Характеристика: 1. Подлеска 2. Травянистого покрова 3. Мохово-лишайникового покрова
1	2	3	4	5	6	7
Прирученная	Ельник приручейный, пр	В, С 3-4	3-4	1. Вдоль русел рек неширокой полосой	Удовлетворительный К, Е, П, Л	1. Средней густоты, шиповник, спирея, смородина черная, ива козья, жимолость голубая 2. 70-80 % Таёжное мелкотравье какалия, василистник, борец высокий, чемерица, крестовник, вейник тупоколосковый 3. 40-60 % - мох этажный, мох гребенчатый, ритдиадельфус
Сфагновая	Ельник сфагновый, сф	А, Б 4-5	5-5а	1. Днища плоских и широких долин 2. Торфяно-глеевая на песке	Е	1. Смородина-моховка, ива 2. Вейник Лансдорфа, осока шаровидная, чина болотная, линнея северная, соссюрея 3. 100 % - сфагновые мхи

Группы типов леса	Тип леса	ТУМ	Классы бонитета	Лесорастительные условия: 1. Рельеф 2. Почвы	Наличие подроста под пологом	Характеристика: 1. Подлеска 2. Травянистого покрова 3. Мохово-лишайникового покрова
1	2	3	4	5	6	7
Мохово-болотный	Ельник мохово-болотный, мбол	В, С 4-5	5-56	1 Заболоченные участки долин 2. Мокрая, торфянисто-перегнойная, тяжелосуглинистая мерзлотная	Е, К, Л удовлетворительный	1. Отсутствует 2. Обильные болотные кустарнички (багульник, голубика), брусника, осока шаровидная, вейник Лангсдорфа. Около 15 видов. 3. Чередование крупных пятен лесных и болотных лесов. Покрытие 100%
Разнотравная	Ельник разнотравный, рт	В, С2-3	1-3	1.Поймы крупных рек, острова 2. Песчаные и супесчаные хорошо увлажнённые	Ц, Е, К, Л, Б, Ос, Т удовлетворительный	1. Свидина, белая, черёмуха, смородина (черная и красная), жимолость, бузина, роза иглистая 2. 50-90 % - хвощи луговой и лесной, вейник, звездчатка, майник, сныть горная, кислица, щитовник Линнея 3. 60-70% - мох этажный, мох Шребера, кукушкин лён, мниум и др.
ПИХТОВЫЕ ЛЕСА						

Группы типов леса	Тип леса	ТУМ	Классы бонитета	Лесорастительные условия: 1. Рельеф 2. Почвы	Наличие подроста под пологом	Характеристика: 1. Подлеска 2. Травянистого покрова 3. Мохово-лишайникового покрова
1	2	3	4	5	6	7
Крупнотравная	Пихтарник крупнотравный, кр	С 2-3	2-3	1. Пади, широкие котловины среди сопок 2. Супесчаные и суглинистые с мощным перегнойным горизонтом на крупнозернистых песках	П, К, Б, Ос редкий или средней густоты	1. Редкий - средней густоты: шиповник, рябина, смородина, спирея
Зеленомошная	Пихтарник-чернично-зеленомошный, чзм	С3	3-4	1. Покатые склоны разных экспозиций	Удовлетворительный	1. Густой: черемуха, жимолость алтайская, рябина, спирея средняя, волчье лыко 2. Преобладает черника, в примеси брусника, линнея, кисличник, вороний глаз, вейник тупоколосковый, шиповник 3. Хорошо развит: мхи Шребера, этажный, дикранум многоножковый

Группы типов леса	Тип леса	ТУМ	Классы бонитета	Лесорастительные условия: 1. Рельеф 2. Почвы	Наличие подроста под пологом	Характеристика: 1. Подлеска 2. Травянистого покрова 3. Мохово-лишайникового покрова
1	2	3	4	5	6	7
Зеленомошная	Пихтарник кислично-зеленомошный, кзм	С3	1-2	1. Выположенные подножья склонов 2. Дерново-слабоподзолистая гумусированная с признаками криогенных явлений	Удовлетворительный П, Б, Ос	1. Редкий: черемуха, рябина, смородина красная 2. Кислица, двулепестник альпийский, мителла голая, воронец красноплодный, аконит высокий, кокалия копьевидная, бор развесистый, живокость 3. Фон из мха этажного и ритидиладельфуса
Зеленомошная	Пихтарник разнотравно-зеленомошный, ртзм	С3	3-4	1. Склоны разных экспозиций и водоразделов с хорошим дренажем	П, Е, К удовлетворительный	1. Редкий: рябина, жимолость, спирея, шиповник, иногда волчье лыко 2. Развит: кислица, майник, мителла, линнея, осока стоповидная, герань белоцветковая, ветреница отогнутая, медуница и др. 3. 80-90 % мхи этажный, дикранум, ритидиладельфус

Группы типов леса	Тип леса	ТУМ	Классы бонитета	Лесорастительные условия: 1. Рельеф 2. Почвы	Наличие подроста под пологом	Характеристика: 1. Подлеска 2. Травянистого покрова 3. Мохово-лишайникового покрова
1	2	3	4	5	6	7
Бадановая	Пихтарник бадановый, бад	А, Б 2-3	4-5	1. Северные и восточные склоны разной крутизны 2. Аллювиальная дерновая, горноглее-подзолистая крупнощербнистая	Удовлетворительный П, К	1. Редкий: рябина, жимолость, смородина красная 2. Фон-бадан. Дополнительно черника, вальдштейния, анемона байкальская, щитовник линнея, щитовник буковый, кочедыжник женский, майник, линнея, вороний глаз, вейник тупоколосковый 3. Пятна гилокомиума, гребенчатого мха, мха Шребера
Горно-каменистая	Пихтарник горно-каменистый, гк	А, В 1-2	5-5а	1. Каменистые распадки, гребни в подгольцовой зоне 2. Горно-скелетная, с каменистыми россыпями, маломощная	Неблагонадёжный, редкий, Л, Е, П	1. Редкий-ольховник, кедровый стланик, шиповник, ива 2. Брусника, багульник 3. Лишайники, зелёные мхи
КЕДРОВЫЕ ЛЕСА						

Группы типов леса	Тип леса	ТУМ	Классы бонитета	Лесорастительные условия: 1. Рельеф 2. Почвы	Наличие подроста под пологом	Характеристика: 1. Подлеска 2. Травянистого покрова 3. Мохово-лишайникового покрова
1	2	3	4	5	6	7
Крупнотравная	Кедровник крупнотравный, кр	С 3-4	2-3	1. Днища узких долин 1100-1300м 2. Перегнойно-подзолистая, суглинистая влажная	К, Ц,Е - редкий	1. Ольховник жимолость, рябина, шиповник, спирея, смородина, ива кустарниковая-редкий или средней густоты 2. Сплошной покров вейника тупоколоскового, кочедыжника городчатого, борца высокого, грушанка, герань лесная, стрелолист, зонтичные 3. 10-20 % Единичные пятна мхов Шребера, кукушкина льна, гилокомиума, птилиума

Группы типов леса	Тип леса	ТУМ	Классы бонитета	Лесорастительные условия: 1. Рельеф 2. Почвы	Наличие подроста под пологом	Характеристика: 1. Подлеска 2. Травянистого покрова 3. Мохово-лишайникового покрова
1	2	3	4	5	6	7
Зеленомошная	Кедровник брусничный, бр	В 2-4	3-4	1. Средние части пологих и покатых склонов различных экспозиций 2. Дерново-лесная или дерново-карбонатная свежая и влажная суглинистая	Удовлетворительный К, П, Е (до 15000)	1. Отсутствует. Единично рябина, жимолость, шиповник 2. 30 %. Рыхлый, брусника, хвощ камышовый, луговой, грушанка, вейник тупоколосковый, осока Ильина. 3. Сплошной. Мхи: этажный, гребенчатый, головчатый.
Зеленомошная	Кедровник чернично-зеленомошный, чзм	С3-4	3-4	1. Верхние части пологих склонов и широкие междуречья 2. Дерновая слабоподзолистая	Удовлетворительный К, П, Е (до 15000)	1. Редкий, ольховник, рябина, жимолость, шиповник 2. Доминирует черника с примесью брусники, осоки Ильина, майника, седмичника и др.

Группы типов леса	Тип леса	ТУМ	Классы бонитета	Лесорастительные условия: 1. Рельеф 2. Почвы	Наличие подроста под пологом	Характеристика: 1. Подлеска 2. Травянистого покрова 3. Мохово-лишайникового покрова
1	2	3	4	5	6	7
Зеленомошная	Кедровник черничный, чер	В, С 2-3	3-4	1. Склоны преимущественно световых экспозиций 2. Горно-таёжная со следами оподзоленности, крупнощебнисто суглинистая	Удовлетворительный, П, Е, К	1. Редкий из можжевельника, жимолости, ольховника, шиповника 2. Фон образует черника со вкраплением бадана. Встречается брусника, пардосмия, осока Ильина, вейник тупоколосковый и др. 3. Мхи сосредоточены в пятнах черника- мох Шребера, перистый, дикранум

Группы типов леса	Тип леса	ТУМ	Классы бонитета	Лесорастительные условия: 1. Рельеф 2. Почвы	Наличие подроста под пологом	Характеристика: 1. Подлеска 2. Травянистого покрова 3. Мохово-лишайникового покрова
1	2	3	4	5	6	7
Зеленомошная	Кедровник разнотравно-зеленомошный, ртзм	В, С 2-3	3-4	1. Склоны южных экспозиций 10-16°	Удовлетворительный К, Е, П 15000	1. Средней густоты ольховник, ива кустарниковая, рябина, жимолость, шиповник 2. 40-50 %. Фон даёт разнотравье (герань ложносибирская, сосюра, бобовые, сныть альпийская), брусника, осока большехвостая 3. Сплошной маломощный из мха Шребера, и других зеленых лесных мхов
Кустарничково-моховая	Кедровник багульниковый, баг	В 3-4	3-4	1. Нижние части склонов северных экспозиций 2. Торфянисто-перегнойная мокрая и сырая	Е, К, П средней густоты или редкий	1. Шиповник, ива кустарниковая-редкий 2. Багульник, голубика, брусника, осоки 3. Мох Шребера, ветвистый мох, кукушкин лён

Группы типов леса	Тип леса	ТУМ	Классы бонитета	Лесорастительные условия: 1. Рельеф 2. Почвы	Наличие подроста под пологом	Характеристика: 1. Подлеска 2. Травянистого покрова 3. Мохово-лишайникового покрова
1	2	3	4	5	6	7
Лишайниковая	Кедровник лишайниковый, лиш	А, В 0-2	5-5б	1. Склоны южных экспозиций 2. Примитивная щебнистая мерзлотная	Единично К, Е, П неудовлетворительный	1. Отдельные экземпляры ольховника, кашкары, жимолости 2. Кошачья лапка, арктоус, бадан, багульник, овсяница ложноовечья, зубровка альпийская и др. 3. 60 %. Цетрария, кладонии
Бадановая	Кедровник бадановый, бад	А, В 2-3	4-5	1. Гребни узких водоразделов и примыкающие части пологих и покатых склонов 1000-1200 м	Удовлетворительный 10-40 тыс. К, Ц, Е	1. Редкий: рябина, жимолость, ольховник 2. 50-70%. Пятна бадана и черники, в примеси линнея, плаун. 3. 20-30 %. Мох Шребера, этажный, гребенчатый
Горно-каменистый	Кедровник кашкарниковый, каш	В 2-3	4-5	1. Верхние части склонов наиболее высоких хребтов Н 1200-1350 м, склоны крутые и очень крутые 2. Примитивная несформированная	К редкий около 1 тыс.	1. Густой из рододендрона золотистого 2. Редкий: черника, багульник, осока Ильина 3. Рыхлый: зеленые мхи, кукушкин лён, лишайники

Группы типов леса	Тип леса	ТУМ	Классы бонитета	Лесорастительные условия: 1. Рельеф 2. Почвы	Наличие подроста под пологом	Характеристика: 1. Подлеска 2. Травянистого покрова 3. Мохово-лишайникового покрова
1	2	3	4	5	6	7
Сфагновая	Кедровник сфагновый, сф	А, Б 4-5	5-5б	1.Пониженные участки с избыточным увлажнением, поймы рек	К, Е-редкий	1. Ивы-редкий или средней густоты 2. Осоки, хвощи, брусника 3. Сфагнум, аулакомниум, кукушкин лён
БЕРЕЗОВЫЕ ЛЕСА						
Разнотравная	Березняк разнотравный, рт	С 2-3	2-4	1. Ровные места и пологие склоны, преимущественно южных экспозиций 2. Суглинистые и супесчаные слабо оподзоленные свежие и влажные	Б, Ос, С, Л -редкий, или средней густоты, благонадёжный	1. Ольховник, спирея, шиповник, рябина, жимолость-редкий или средней густоты 2. Злаки, вейник, бобовые, герань лесная, костяника, майник, борец, злаковые часто-сплошным покровом

Группы типов леса	Тип леса	ТУМ	Классы бонитета	Лесорастительные условия: 1. Рельеф 2. Почвы	Наличие подроста под пологом	Характеристика: 1. Подлеска 2. Травянистого покрова 3. Мохово-лишайникового покрова
1	2	3	4	5	6	7
Крупнотравная	Березняк крупнотравный, кр	С 2-3	1-3	1. Пади, поймы, долины, вообще относительно пониженные участки с достаточным, но не избыточным увлажнением	Б, Ос, С редкой или средней густоты	1. Ольховник, ива кустарниковая, рябина, шиповник, спирея средней густоты или редкий 2. Злаковые, но не сплошным покровом, бобовые, герань, борец, стрелолист, вороний глаз, зонтичные, папоротник
Зеленомошная	Березняк бруснично-зеленомошный, брзм	В 2-3	3-4	1. Пологие склоны, нижние части склонов, напойменные террасы 2. Суглинистые, супесчаные, щебнистые слабоподзоленные	Л, С, Б средней густоты	1. Ольховник, ива кустарниковая, шиповник, рябина, жимолость редкий или средней густоты 2. Брусника, грушанка, злаки, майник, может быть бадан, борец 3. Мхи и лишайники 20-30 %.

Группы типов леса	Тип леса	ТУМ	Классы бонитета	Лесорастительные условия: 1. Рельеф 2. Почвы	Наличие подроста под пологом	Характеристика: 1. Подлеска 2. Травянистого покрова 3. Мохово-лишайникового покрова
1	2	3	4	5	6	7
Зеленомошная	Березняк чернично-зеленомошный, чзм	С3	3-4	1. Верхние части пологих склонов 2. Дерновая слабоподзолистая	Удовлетворительный П, К	1. Редкий из жимолости, рябины 2. Доминирует черника с примесью брусники, осоки Ильина, кислицы, майника, седмичника и др. 3. 70-80 % Мох Шребера, гилокомниум, птилиум, единичен кукушкин лён.
Кустарничково-моховая	Березняк багульниковый, баг	В 3-4	4-5	1. Пониженные места, нижние части северных склонов, водораздельные плато 2. Суглинистая сырая	Б, К, Е редкий или средней густоты, угнетённый	1. Ольховник, ива кустарниковая, ерник-редкий 2. Багульник, голубика, осоки, хвощи 3. Сфагнум, зеленые мхи сплошные ковром
ОСИНОВЫЕ ЛЕСА						
Разнотравная	Осинник разнотравный, рт	С 2-3	3-4	1. Склоны разных, преимущественно южных экспозиций 2. Суглинистая на глинистой основе	Редкий Ос, Е, П	1. Рябина, рододендрон, ольховник редкий и средней густоты 2. Злаковые травы, бадан, брусника, черника пятнами 3. Отсутствует

Группы типов леса	Тип леса	ТУМ	Классы бонитета	Лесорастительные условия: 1. Рельеф 2. Почвы	Наличие подроста под пологом	Характеристика: 1. Подлеска 2. Травянистого покрова 3. Мохово-лишайникового покрова
1	2	3	4	5	6	7
Крупнотравная	Осинник крупнотравный, кр	С 2-3	1-3	1.Ровные места поймы, пологие склоны 2. Супесчаные, суглинистые свежие и влажные средней мощности	Е, П, К, Ос, Б редкий, иногда средней густоты, благонадёжный. Гари возобновляются без смены пород	1.Ольховник, ива кустарниковая, рябина, шиповник
Зеленомошная	Осинник чернично-зеленомошный, чзм	С3	2-4	1.Водораздельные пространства, верхние части склонов	Удовлетворительный П, К	1. Редкий: рябина, шиповник, ольховник 2. Фон образует черника, встречаются куртины брусники. Многочисленные виды таёжного разнотравья-седмичник, линнея, грушанка, майник, вейник тупоколосковый и др.
Кустарничково-моховая	Осинник багульниковый, баг	В 3-4	4-5	1. Нижние части пологих склонов 2. Суглинистые	Практически отсутствует	1. Редкий ольховник, береза кустарниковая, ива кустарниковая
ТОПОЛЬНИКИ И ЧОЗЕНИЯ						

Группы типов леса	Тип леса	ТУМ	Классы бонитета	Лесорастительные условия: 1. Рельеф 2. Почвы	Наличие подроста под пологом	Характеристика: 1. Подлеска 2. Травянистого покрова 3. Мохово-лишайникового покрова
1	2	3	4	5	6	7
Разнотравная	Топольник разнотравный Чозения разнотравная, рт	С 2-3	2-4	1. Берега речек, рек 2. Аллювиально-дерново-глееватая суглинистая	Единично П, К	1. Ива кустарниковая, ольха кустарниковая, шиповник редкий 2. Фон создаёт анемона байкальская, страустник. В примесь герань белоцветковая, сныть широколистная, кочедыжник женский, борец, недотрога, купырь, василистник малый, чемерица, воронец
ЕРНИКОВЫЕ ЗАРОСЛИ						
Разнотравная	Ерник разнотравный, рт	С 3-4	5-5б	1. Долины рек и ручьев 2. Торфянистая иловато-болотная влажная и сырая		1. Ива кустарниковая средней густоты 2. Луговое разнотравье 3. Пятна мха Шребера, дикрана волнистого
Травяно-болотная	Ерник осоковый, ос	В 4-5	5-5б	1. Заболоченные поймы рек и ручьев, пологие склоны северных экспозиций 2. Торфяно-сфагновоболотная маломощная сырая и мокрая		1. Ива кустарниковая средней густоты 2. Спирея, осоки, линнея, чина болотная, пушица 3. Аулакомниум, сфагнум, томентипнум болотный

Группы типов леса	Тип леса	ТУМ	Классы бонитета	Лесорастительные условия: 1. Рельеф 2. Почвы	Наличие подроста под пологом	Характеристика: 1. Подлеска 2. Травянистого покрова 3. Мохово-лишайникового покрова
1	2	3	4	5	6	7
Кустарничково-моховая	Ерник багульниковый, баг	А, В 4-5	5-5б	1. Плоские заболоченные водоразделы		1. Ива кустарниковая средней густоты 2. Фон-багульник, разнотравье (редкое) 3. Сфагновые мхи
КЕДРОВО-СТЛАНИКОВЫЕ ЗАРОСЛИ						
Лишайниковая	Кедровый стланик лишайниковый, лиш	А, В 0-1	5-5а	1. Склоны северных экспозиций, высота над уровнем моря 1100м 2. Щебенчатая и каменистая, маломощная	Практически отсутствует	1. Редкий из ерника, ивы, ольхи кустарниковой 2. Пятнами брусника, багульник, голубика 3. Создают фон лишайники
Горно-каменистая	Кедровый стланик горнокаменистый	А, В 0-1	5-5б	1. Занимает межгорные седловины, водораздельные гребни и кольцевые террасы. Располагается на высотах 1600-2000м 2. Щебенчатая, каменистые россыпи и скальные обнажения	Отсутствует	1. Редко березка тощая, ива, кашкара 2. Брусника, голубика, шишка 3. Лишайники создают фон под покровом стланика

».