



УКАЗ

ГУБЕРНАТОРА ИРКУТСКОЙ ОБЛАСТИ

8 июля 2025 года

№ 202-уг

Иркутск

Об охранной зоне памятника природы регионального значения «Пещера Аргараканская»

В соответствии с подпунктом 1 пункта 2 статьи 56, статьями 57, 57.1, пунктом 4 статьи 95, статьями 105, 106 Земельного кодекса Российской Федерации, пунктом 11 статьи 2 Федерального закона от 14 марта 1995 года № 33-ФЗ «Об особо охраняемых природных территориях», Правилами создания охранных зон отдельных категорий особо охраняемых природных территорий, установления их границ, определения режима охраны и использования земельных участков и водных объектов в границах таких зон, утвержденными постановлением Правительства Российской Федерации от 19 февраля 2015 года № 138, руководствуясь статьей 59 Устава Иркутской области,

ПО С Т А Н О В Л Я Ю:

1. Установить охранную зону памятника природы регионального значения «Пещера Аргараканская» в соответствии с графическим описанием местоположения границ, перечнем координат характерных точек границ охранной зоны памятника природы регионального значения «Пещера Аргараканская» (прилагаются).

2. Утвердить Положение об охранной зоне памятника природы регионального значения «Пещера Аргараканская» (прилагается).

3. Определить министерство природных ресурсов и экологии Иркутской области исполнительным органом государственной власти Иркутской области, обязанным возместить убытки, причиненные в связи с установлением охранной зоны памятника природы регионального значения «Пещера Аргараканская», в соответствии с пунктами 8 и 9 статьи 57.1 Земельного кодекса Российской Федерации.

4. Установить, что срок наступления обязанности по возмещению убытков, причиненных в связи с установлением охранной зоны памятника природы регионального значения «Пещера Аргараканская», определяется в соответствии со статьей 57.1 Земельного кодекса Российской Федерации.

5. Настоящий указ подлежит официальному опубликованию в сетевом издании «Официальный интернет-портал правовой информации Иркутской области» (www.ogirk.ru), а также на «Официальном интернет-портале правовой информации» (www.pravo.gov.ru).

 И.И. Кобзев

УСТАНОВЛЕНЫ
указом Губернатора
Иркутской области
от 8 июля 2025 года № 202-уг

**ГРАФИЧЕСКОЕ ОПИСАНИЕ МЕСТОПОЛОЖЕНИЯ ГРАНИЦ,
ПЕРЕЧЕНЬ КООРДИНАТ ХАРАКТЕРНЫХ ТОЧЕК ГРАНИЦ ОХРАННОЙ
ЗОНЫ ПАМЯТНИКА ПРИРОДЫ РЕГИОНАЛЬНОГО ЗНАЧЕНИЯ
«ПЕЩЕРА АРГАРАКАНСКАЯ»**

(наименование объекта, местоположение границ которого описано (далее - объект))

Раздел 1

Сведения об объекте		
№ п/п	Характеристики объекта	Описание характеристик
1	2	3
1	Местоположение объекта	Иркутская область, Качугский район
2	Площадь объекта ± величина погрешности определения площади ($P \pm \Delta P$)	868800 +/- 8156 м ²
3	Иные характеристики объекта	Вид объекта реестра границ: Зона с особыми условиями использования территории

Раздел 2

Сведения о местоположении границ объекта

1. Система координат МСК-38, зона 4

2. Сведения о характерных точках границ объекта

Обозначение характерных точек границ	Координаты, м		Метод определения координат характерной точки	Средняя квадратическая погрешность положения характерной точки (М±), м	Описание обозначения точки на местности (при наличии)
	X	Y			
1	2	3	4	5	6
1.	542800.87	4301850.72	Картометрический метод	2.50	-
2.	542790.78	4302020.17		2.50	
3.	542779.67	4302221.78		2.50	
4.	542753.87	4302263.06		2.50	
5.	542681.51	4302352.82		2.50	
6.	542635.20	4302428.74		2.50	
7.	542597.90	4302504.15		2.50	
8.	542532.81	4302582.73		2.50	
9.	542081.50	4302509.91		2.50	
10.	541868.77	4302452.76		2.50	
11.	541630.65	4302341.64		2.50	
12.	541332.06	4302161.85		2.50	
13.	541386.04	4302114.46		2.50	
14.	541434.99	4302014.48		2.50	
15.	541441.81	4301976.90		2.50	
16.	541474.59	4301935.04		2.50	
17.	541519.65	4301847.13		2.50	
18.	541570.59	4301808.11		2.50	
19.	541585.34	4301762.68		2.50	
20.	541642.69	4301640.09		2.50	
21.	541691.63	4301568.00		2.50	
22.	541748.52	4301494.57		2.50	
23.	541781.39	4301453.77		2.50	
24.	541804.38	4301398.00		2.50	
25.	541806.36	4301351.17		2.50	
26.	541783.76	4301251.05		2.50	
27.	541758.74	4301201.15		2.50	
28.	541755.11	4301163.97		2.50	
29.	541772.76	4301087.11		2.50	
30.	541755.83	4300887.62		2.50	
31.	541838.38	4300954.29		2.50	
32.	541970.02	4301212.47		2.50	
33.	541996.69	4301230.10		2.50	
34.	542067.93	4301263.42		2.50	
35.	542288.96	4301313.40		2.50	
36.	542383.84	4301361.27		2.50	
37.	542443.81	4301419.59		2.50	
38.	542516.69	4301494.68		2.50	
39.	542579.50	4301581.72		2.50	
40.	542611.72	4301630.40		2.50	

41.	542679.39	4301698.49		2.50	
1	542800.87	4301850.72		2.50	
42.	542742.42	4301858.08		2.50	
43.	542408.00	4302122.88		2.50	
44.	542336.09	4302191.55		2.50	
45.	542275.18	4302136.81		2.50	
46.	542212.99	4302074.00		2.50	
47.	542126.03	4301992.29		2.50	
48.	541989.95	4301875.74		2.50	
49.	541891.20	4301800.95		2.50	
50.	541772.83	4301695.02		2.50	
51.	541792.71	4301675.78		2.50	
52.	541816.30	4301651.20		2.50	
53.	541839.53	4301620.50		2.50	
54.	541869.58	4301554.38		2.50	
55.	541899.22	4301460.18		2.50	
56.	541909.80	4301397.74		2.50	
57.	541859.25	4301330.97		2.50	
58.	541836.38	4301252.82		2.50	
59.	541857.67	4301194.87		2.50	
60.	541901.38	4301207.06		2.50	
61.	541935.99	4301249.91		2.50	
62.	541972.18	4301273.84		2.50	
63.	542051.64	4301310.99		2.50	
64.	542271.93	4301360.81		2.50	
65.	542354.47	4301402.45		2.50	
66.	542408.43	4301454.93		2.50	
67.	542478.28	4301526.89		2.50	
68.	542538.36	4301610.15		2.50	
69.	542572.76	4301662.13		2.50	
70.	542642.01	4301731.81		2.50	
71.	542730.16	4301842.28		2.50	
42.	542742.42	4301858.08		2.50	
3. Сведения о характерных точках части (частей) границы объекта					
1	2	3	4	5	6
—	—	—	—	—	—

Раздел 3

Сведения о местоположении измененных (уточненных) границ объекта

1. Система координат МСК-38, зона 4

2. Сведения о характерных точках границ объекта

Обозначение характерных точек границы	Существующие координаты, м		Измененные (уточненные) координаты, м		Метод определения координат характерной точки	Средняя квадратическа я погрешность положения характерной точки (Mt), м	Описание обозначения точки на местности (при наличии)
	X	Y	X	Y			
1	2	3	4	5	6	7	8
—	—	—	—	—	—	—	—

3. Сведения о характерных точках части (частей) границы объекта

1	2	3	4	5	6	7	8
—	—	—	—	—	—	—	—

**ПОЛОЖЕНИЕ ОБ ОХРАННОЙ ЗОНЕ
ПАМЯТНИКА ПРИРОДЫ РЕГИОНАЛЬНОГО ЗНАЧЕНИЯ
«ПЕЩЕРА АРГАРАКАНСКАЯ»**

Глава 1. ОБЩИЕ ПОЛОЖЕНИЯ

1. Охранная зона памятника природы регионального значения «Пещера Аргараканская» (далее - охранная зона, памятник природы) установлена бессрочно с целью предотвращения неблагоприятных антропогенных воздействий на памятник природы.

2. Охранная зона расположена в границах кадастрового квартала 38:08:020901 и частично на земельном участке с кадастровым номером 38:08:000000:153 на землях лесного фонда согласно карте-схеме охранной зоны, прилагаемой к настоящему Положению.

3. Охранная зона представляет собой территорию, окружающую со всех сторон памятник природы. Вдоль восточной границы памятника природы на водоразделе реки Ангаракан и ручья Марикта охранная зона имеет форму полосы, шириной от 450 до 750 м.

Вдоль северной границы - полосы шириной от 50 до 400 м.

Вдоль западной границы памятника природы охранная зона проходит полосой шириной 50 м по правому борту долины ручья Марикта, расширяясь на юго-западе у слияния ручья Марикта и реки Ангаракан до 300 м.

Вдоль южной границы памятника природы охранная зона проходит полосой - от 50 до 150 м по подножью левого борта долины: реки Ангаракан.

Площадь охранной зоны составляет –868 800 м² (86,88 га).

4. Границы охранной зоны, режим охраны и использования земельных участков и водных объектов в ее границах (далее – режим охранной зоны) учитываются при разработке стратегии социально-экономического развития Иркутской области, документов территориального планирования, схем землеустройства, лесохозяйственных регламентов лесничеств, проектов освоения лесов.

5. Создание охранной зоны не влечет изъятия земельных участков, входящих в границы охранной зоны, у их правообладателей.

6. Правообладатели земельных участков, водопользователи и собственники водных объектов, расположенных в границах охранной зоны, а также иные физические и юридические лица обязаны соблюдать установленный режим охранной зоны и несут ответственность за нарушение установленного режима охранной зоны в соответствии с законодательством Российской Федерации.

7. Региональный государственный контроль (надзор) в области охраны и использования особо охраняемых природных территорий регионального значения в Иркутской области осуществляется областным государственным бюджетным учреждением «Дирекция по особо охраняемым природным территориям регионального значения Иркутской области», местонахождение: 664007, Иркутская область, г. Иркутск, ул. Поленова, д. 35.

Глава 2. РЕЖИМ ОХРАННОЙ ЗОНЫ

8. В границах охранной зоны запрещается следующая деятельность, оказывающая негативное воздействие на естественные экологические системы, природные комплексы и объекты, являющиеся средой обитания объектов растительного и животного мира, памятника природы:

нарушение почвенного покрова, производство земляных работ, за исключением осуществления мер противопожарного обустройства лесов, проведения научных исследований, случаев, когда указанная деятельность осуществляется в целях сохранения и восстановления памятника природы;

проезд и стоянка механических транспортных средств вне дорог общего пользования и специально предусмотренных для этого мест, за исключением механических транспортных средств, обеспечивающих охрану территории памятника природы, противопожарные мероприятия, а также иных случаев, предусмотренных законодательством;

проведение взрывных работ, выполнение работ по геологическому изучению недр разработки месторождений полезных ископаемых;

размещение кладбищ, скотомогильников, объектов размещения отходов производства и потребления, химических, взрывчатых, токсичных, отравляющих и ядовитых веществ, пунктов захоронения радиоактивных отходов;

осуществление хозяйственной и иной деятельности в нарушение требований статьи 65 Водного кодекса Российской Федерации в границах водоохранных зон, прибрежных защитных полос водных объектов;

загрязнение почв, грунтов, поверхностных и подземных вод;

сброс неочищенных сточных вод;

уничтожение и повреждение ограждений, аншлагов и других информационных знаков, оборудованных экологических троп, строений и сооружений, и других объектов инфраструктуры охранной зоны, нанесение надписей и знаков на деревьях, валунах, выходах скальных пород на территории охранной зоны памятника природы.

9. Хозяйственная деятельность, не запрещенная на территории охранной зоны, осуществляется с соблюдением Требований к предотвращению гибели объектов животного мира, за исключением объектов животного мира, находящихся на особо охраняемых природных территориях федерального значения, при осуществлении производственных процессов, а также при эксплуатации транспортных магистралей,

трубопроводов, линий связи и электропередачи на территории Иркутской области, утвержденных постановлением Правительства Иркутской области от 23 июля 2014 года № 360-пп.

10. Охранная зона обозначается на местности предупредительными аншлагами и информационными знаками в местах пересечения ее границы с проходными путями с кратким изложением режима охранной зоны и схемой ее границ.

Приложение
к Положению об охранной зоне памятника
природы регионального значения
«Пещера Аргараканская»

КАРТА - СХЕМА РАСПОЛОЖЕНИЯ ОХРАННОЙ ЗОНЫ
особо охраняемой природной территории "Пещера Аргараканская"

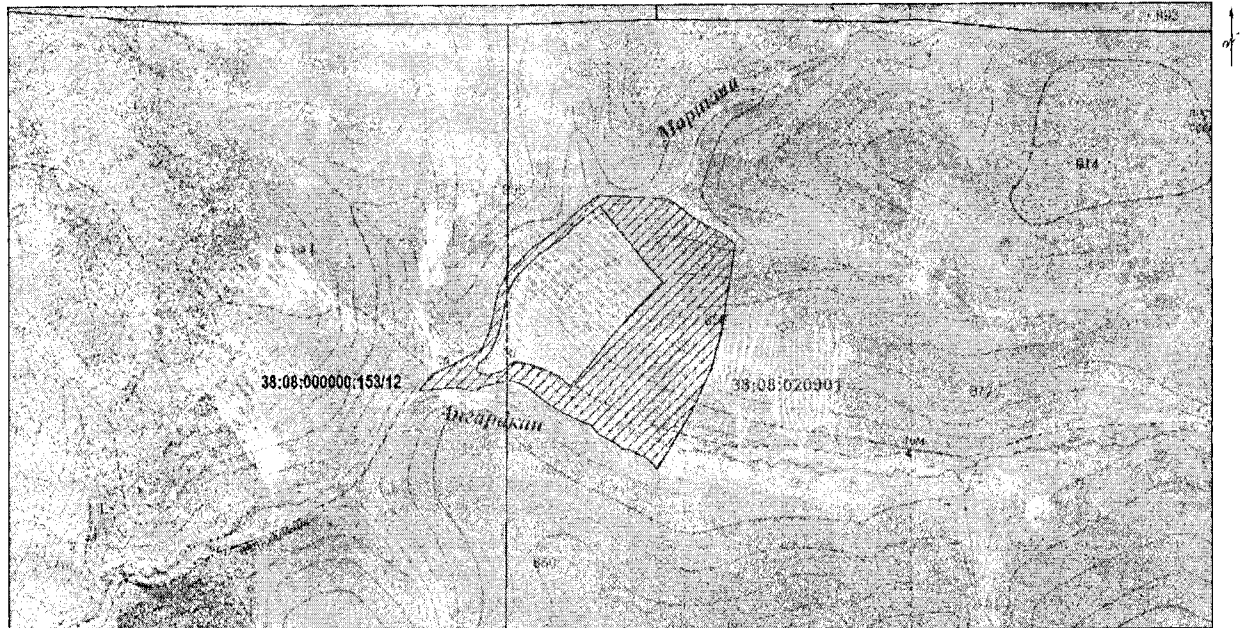

Масштаб 1:25 000
в 1 сантиметре 250 метров

УСЛОВНЫЕ ОБОЗНАЧЕНИЯ

- | | |
|--|--|
| - Охранная зона особо охраняемой природной территории "Пещера Аргараканская" | - Особо охраняемая природная территория "Пещера Аргараканская" |
| 38:08:020901 - Номер кадастрового квартала | 38:08:000000:153/12 - Кадастровый номер земельного участка |
| - Граница земельного участка, сведения о которой имеются в ЕГРН | |