



КОМИТЕТ ЗДРАВООХРАНЕНИЯ
ВОЛГОГРАДСКОЙ ОБЛАСТИ
(ОБЛЗДРАВ)

ПРИКАЗ

15 сентября 2025 г.

№ 87н

Волгоград

Об организации медицинской помощи взрослому населению
по профилю "эндокринология" на территории Волгоградской области

В целях улучшения качества оказания медицинской помощи взрослому населению по профилю "эндокринология" на территории Волгоградской области в соответствии с требованиями приказа Министерства здравоохранения Российской Федерации от 13 марта 2023 г. № 104н "Об утверждении Порядка оказания медицинской помощи взрослому населению по профилю "эндокринология" (далее – приказ Минздрава России № 104н)

п р и к а з ы в а ю:

1. Утвердить принципы организации медицинской помощи взрослому населению по профилю "эндокринология" на территории Волгоградской области согласно приложению к настоящему приказу.

2. Главным врачам медицинских организаций, подведомственных комитету здравоохранения Волгоградской области, оказывающих первичную медико-санитарную и специализированную медицинскую помощь взрослому населению по профилю "эндокринология", организовать работу по оказанию медицинской помощи взрослому населению по профилю "эндокринология" в соответствии с требованиями приказа Минздрава России № 104н, клиническими рекомендациями "Сахарный диабет 1 типа у взрослых", клиническими рекомендациями "Сахарный диабет 2 типа у взрослых" и "Алгоритмами специализированной медицинской помощи больным сахарным диабетом" двенадцатого выпуска, разработанными Общественной организацией "Российская ассоциация эндокринологов" и государственным научным центром Российской Федерации Федерального государственного бюджетного учреждения "Национальный медицинский исследовательский центр эндокринологии им. академика И.И. Дедова" Министерства здравоохранения Российской Федерации (далее – ГНЦ РФ ФГБУ "НМИЦ эндокринологии им. академика И.И. Дедова" Минздрава России), и настоящим приказом.

3. Главным врачам медицинских организаций, оказывающих первичную медико-санитарную и специализированную медицинскую помощь взрослому населению по профилю "эндокринология":

3.1. Назначить ответственных лиц за ведение государственной базы данных клинико-эпидемиологического мониторинга лиц, больных сахарным диабетом (далее – База данных СД);

3.2. Обеспечить ведение Базы данных СД и своевременное проведение актуализации данных, размещенных в нем;

3.3. Обеспечить контроль за ведением Базы данных СД.

4. Главному внештатному специалисту эндокринологу комитета здравоохранения Волгоградской области, заведующему эндокринологическим отделением ГБУЗ "ВОКБ № 1" Вачуговой А.А.:

4.1. Оказывать содействие медицинским организациям Волгоградской области в вопросах организации медицинской помощи пациентам с эндокринными заболеваниями;

4.2. Осуществлять контроль за ведением Базы данных СД;

4.3. Проводить анализ заболеваемости и причин смертности от эндокринных заболеваний, эффективности работы структурных подразделений эндокринной службы региона и разрабатывать предложения по повышению эффективности оказания медицинской помощи по профилю "эндокринология".

5. Рекомендовать главным врачам медицинских организаций иных форм собственности, расположенных на территории Волгоградской области, организовать работу в части оказания медицинской помощи взрослому населению по профилю "эндокринология" в соответствии с требованиями приказа Минздрава России № 104н, клиническими рекомендациями "Сахарный диабет 1 типа у взрослых", клиническими рекомендациями "Сахарный диабет 2 типа у взрослых" и "Алгоритмами специализированной медицинской помощи больным сахарным диабетом" двенадцатого выпуска, разработанными Общественной организацией "Российская ассоциация эндокринологов" и ГНЦ РФ ФГБУ "НМИЦ эндокринологии им. академика И.И.Дедова" Минздрава России, и настоящим приказом.

6. Признать утратившими силу приказ комитета здравоохранения Волгоградской области от 20 января 2025 г. № 8н "Об организации медицинской помощи взрослому населению по профилю "эндокринология" на территории Волгоградской области".

7. Контроль исполнения приказа возложить на заместителей председателя комитета здравоохранения Волгоградской области Алимова Н.Н., Троневу В.Е., первого заместителя председателя комитета здравоохранения Волгоградской области Карасеву И.А.

Председатель комитета здравоохранения
Волгоградской области



А.И.Себелев

ПРИЛОЖЕНИЕ

к приказу комитета
здравоохранения
Волгоградской области

от 15 сентября 2025 г. № 87н

Принципы организации медицинской помощи взрослому населению по профилю "эндокринология" на территории Волгоградской области

1. Основным принципом оказания медицинской помощи взрослому населению по профилю "эндокринология" на территории Волгоградской области (далее – Принципы) является профилактическая направленность и выявление эндокринных заболеваний на ранних стадиях, повышение доступности специализированной помощи по профилю "эндокринология", проведение профилактики осложнений эндокринных заболеваний.

2. Распределение медицинских организаций по видам и условиям оказания медицинской помощи взрослому населению по профилю "эндокринология" на территории Волгоградской области предусмотрено в приложении 1 к настоящим Принципам.

3. Положения о кабинете врача-эндокринолога, кабинете "Школа для пациентов с сахарным диабетом", кабинете "Диабетическая стопа", межрайонном эндокринологическом центре, региональном эндокринологическом центре, отделении эндокринологии разрабатываются и утверждаются руководителями медицинских организаций с учетом Порядка оказания медицинской помощи взрослому населению по профилю "эндокринология", утвержденного приказом Министерства здравоохранения Российской Федерации от 13 марта 2023 г. № 104н (далее – приказ Минздрава России № 104н), и согласовываются с главным внештатным специалистом эндокринологом комитета здравоохранения Волгоградской области, заведующим эндокринологическим отделением ГБУЗ "ВОКБ № 1" Вачуговой А.А.

4. Для оказания медицинской помощи пациентам с заболеваниями и (или) состояниями эндокринной системы могут привлекаться врачи-специалисты различных профилей с учетом тяжести течения основного заболевания и его осложнений.

5. Схема проведения лабораторной диагностики и инструментальных исследований при эндокринных заболеваниях в медицинских организациях Волгоградской области предусмотрена в приложении 2 к настоящим Принципам.

6. Алгоритм направления пациентов с эндокринными заболеваниями (за исключением сахарного диабета) в межрайонный эндокринологический

центр и региональный эндокринологический центр предусмотрен в приложении 3 к настоящим Принципам.

7. Схема проведения диспансерного наблюдения пациентов с эндокринными заболеваниями, в том числе с сахарным диабетом, в амбулаторных условиях медицинских организаций Волгоградской области предусмотрена в приложении 4 к настоящим Принципам.

8. Организация оказания специализированной медицинской помощи, в том числе высокотехнологичной медицинской помощи пациентам по профилю "эндокринология" (за исключением сахарного диабета), в стационарных условиях предусмотрена в приложении 5 к настоящим Принципам.

9. Особенности оказания медицинской помощи по профилю "эндокринология" (за исключением сахарного диабета) беременным женщинам, женщинам, планирующим беременность, и женщинам в послеродовом периоде предусмотрены в приложении 6 к настоящим Принципам.

10. Телемедицинские консультации по профилю "эндокринология" осуществляются на базе Телемедицинского центра ГБУЗ "Волгоградская областная клиническая больница № 1", Волгоград в соответствии с порядком организации медицинской помощи с применением телемедицинских технологий на территории Волгоградской области, утвержденным приказом комитета здравоохранения Волгоградской области от 31 января 2024 г. № 266, и порядком организации и оказания медицинской помощи с применением телемедицинских технологий, утвержденным приказом Министерства здравоохранения Российской Федерации от 30 ноября 2017 г. № 965н.

11. Особенности оказания медицинской помощи пациентам по профилю "эндокринология" (за исключением сахарного диабета) с применением телемедицинских технологий предусмотрены в приложении 7 к настоящим Принципам.

12. Алгоритм направления пациентов по профилю "эндокринология" (за исключением сахарного диабета) на санаторно-курортное лечение и реабилитацию предусмотрен в приложении 8 к настоящим Принципам.

13. Схема проведения лабораторной диагностики сахарного диабета в медицинских организациях Волгоградской области предусмотрена в приложении 9 к настоящим Принципам.

14. Схема проведения диспансерного наблюдения пациентов с сахарным диабетом в амбулаторных условиях медицинских организаций Волгоградской области предусмотрена в приложении 10 к настоящим Принципам.

15. С целью ранней диагностики осложнений сахарного диабета пациенты направляются на консультацию в межрайонный эндокринологический центр и региональный эндокринологический центр.

16. Алгоритм направления пациентов с сахарным диабетом в межрайонный эндокринологический центр и региональный

эндокринологический центр предусмотрен в приложении 11 к настоящим Принципам.

17. Организация оказания специализированной медицинской помощи пациентам с сахарным диабетом, осложненным синдромом диабетической стопы и схема маршрутизации пациентов в кабинет "Диабетическая стопа" предусмотрена в приложении 12 к настоящим Принципам.

18. Организация направления пациентов с сахарным диабетом в кабинет "Школа для пациентов с сахарным диабетом" для прохождения терапевтического обучения предусмотрена в приложении 13 к настоящим Принципам.

19. Врачами-эндокринологами медицинских организаций, оказывающих первичную медико-санитарную помощь, для скрининга диабетической ретинопатии и оказания специализированной медицинской помощи по профилю "офтальмология" пациенты направляются на консультацию к врачу-офтальмологу в соответствии с приказом комитета здравоохранения Волгоградской области от 25 ноября 2024 г. № 151н "Об организации оказания медицинской помощи взрослому населению с диабетической ретинопатией и диабетическим макулярным отеком на территории Волгоградской области".

20. Организация оказания специализированной медицинской помощи пациентам с сахарным диабетом в стационарных условиях предусмотрена в приложении 14 к настоящим Принципам.

21. Алгоритм взаимодействия медицинских организаций по месту прикрепления женщины с нарушением углеводного обмена во время беременности и маршрутизация беременных женщин с нарушением углеводного обмена предусмотрены в приложении 15 к настоящим Принципам.

22. Организация оказания медицинской помощи пациентам с сахарным диабетом с применением телемедицинских технологий предусмотрена в приложении 16 к настоящим Принципам.

ПРИЛОЖЕНИЕ 1

к принципам организации медицинской помощи взрослому населению по профилю "эндокринология" на территории Волгоградской области

Распределение медицинских организаций по видам и условиям оказания медицинской помощи взрослому населению по профилю "эндокринология" на территории Волгоградской области

Условия оказания медицинской помощи	Вид оказания медицинской помощи		Структурное подразделение муниципальной организации	Специалист, оказывающий помощь
вне медицинской организации	скорая, в том числе скорая специализированная, медицинская помощь			фельдшер, врач-специалист
амбулаторно	первичная медико-санитарная	доврачебная	фельдшерско-акушерские пункты, здравпункты	фельдшер, медицинская сестра
		врачебная	врачебные амбулатории, поликлиники	врач-терапевт участковый, врач общей практики
		специализированная	поликлиники, межрайонный эндокринологический центр, региональный эндокринологический центр	врач-эндокринолог
дневной стационар	первичная медико-санитарная	специализированная	терапевтические отделения дневных стационаров	врач-терапевт, врач-эндокринолог
круглосуточный стационар	специализированная		терапевтические отделения круглосуточных стационаров, в	врач-терапевт, врач-эндокринолог, врач-хирург

Условия оказания медицинской помощи	Вид оказания медицинской помощи	Структурное подразделение муниципальной организации	Специалист, оказывающий помощь
		том числе ЦРБ, эндокринологические отделения круглосуточных стационаров	

1. Первичная медико-санитарная специализированная помощь взрослому населению по профилю "эндокринология" оказывается в кабинетах врачей-эндокринологов, а при их отсутствии – в кабинетах врачей-терапевтов участковых, развернутых при следующих медицинских организациях:

№ п/п	Наименование медицинской организации, оказывающей первичную медико-санитарную помощь
1.	ГБУЗ ЦРБ Алексеевского муниципального района по адресу: Волгоградская область, Алексеевский р-н, ст.Алексеевская, ул. Красногвардейская, 80
2.	ГБУЗ "Быковская ЦРБ" по адресу: Волгоградская область, Быковский р-н, р.п. Быково, ул. Волжская, 50
3.	ГБУЗ "Городищенская ЦРБ" по адресу: Волгоградская область, Городищенский р-н, пгт. Городище, пл. Павших Борцов, 4
4.	ГБУЗ "Даниловская ЦРБ" по адресу: Волгоградская область, Даниловский р-н, р.п. Даниловка, ул. Северная, 31
5.	ГБУЗ "ЦРБ Дубовского муниципального района" по адресу: Волгоградская область, Дубовский р-н, г. Дубовка, ул. Октябрьская, 17
6.	ГБУЗ Еланская ЦРБ Волгоградской области по адресу: Волгоградская область, Еланский р-н, р.п. Елань, ул. Мира, 1
7.	ГУЗ "Жирновская ЦРБ" по адресу: Волгоградская область, г. Жирновск, ул. Строителей, 1-9
8.	ГБУЗ "Иловлинская ЦРБ" по адресу: Волгоградская область, Иловлинский р-н, р.п. Иловля, Больничный городок 2 а
9.	ГБУЗ "Калачевская ЦРБ" по адресу: Волгоградская область, г. Калач-на Дону, ул. Маяковского, 27
10.	ГБУЗ г. Камышина "Городская больница № 1" по адресу: Волгоградская область, г.Камышин, ул. Калинина, 115
11.	ГБУЗ "Центральная городская больница г. Камышина" по адресу: Волгоградская область, г.Камышин, ул. Терешковой, 3
12.	ГБУЗ "Киквидзенская ЦРБ" по адресу: Волгоградская область, Киквидзенский р-н, станица Преображенская, ул. Комсомольская, 62
13.	ГБУЗ "ЦРБ Клетского муниципального района Волгоградской области" по адресу: Волгоградская область, Клетский р-н, ст. Клетская, ул. Пролетарская, 21
14.	ГБУЗ "Котельниковская ЦРБ"

№ п/п	Наименование медицинской организации, оказывающей первичную медико-санитарную помощь
	по адресу: Волгоградская область, г. Котельниково, ул. Гагарина, 48
15.	ГБУЗ "ЦРБ" Котовского муниципального района по адресу: Волгоградская область, г. Котово, ул.Мира,157
16.	ГБУЗ "Кумылженская ЦРБ" по адресу: Волгоградская область, Кумылженский р-н, ст. Кумылженская, ул. Мира, 23
17.	ГБУЗ "Ленинская ЦРБ" по адресу: Волгоградская область, Ленинский р-н, г. Ленинск, ул. Ястребова, 33а
18.	ГБУЗ "Михайловская ЦРБ" по адресу: Волгоградская область, г. Михайловка, ул. Некрасова, 1 б
19.	ГБУЗ "Нехаевская ЦРБ" по адресу: Волгоградская область, Нехаевский р-н, ст. Нехаевская, ул. Победы, 3
20.	ГБУЗ "Николаевская ЦРБ" по адресу: Волгоградская область, Николаевский р-н, г. Николаевск, ул. Октябрьская, 38
21.	ГБУЗ "Новоаннинская ЦРБ" по адресу: Волгоградская область, Новоаннинский р-н, г. Новоаннинский, пер. Восточный, 88
22.	ГБУЗ "Новониколаевская ЦРБ" по адресу: Волгоградская область, Новониколаевский р-н, р.п. Новониколаевский, ул. Октябрьская, 57
23.	ГБУЗ "Октябрьская ЦРБ" по адресу: Волгоградская область, Октябрьский р-н, р.п. Октябрьский, ул. Свердлова, 38
24.	ГБУЗ "ЦРБ Ольховского муниципального района" по адресу: Волгоградская область, Ольховский р-н, с. Ольховка, ул. Ленинская, 39
25.	ГБУЗ "Палласовская ЦРБ" по адресу: Волгоградская область, Палласовский р-н, г. Палласовка, ул. Победы, 9 квартал
26.	ГБУ Руднянского муниципального района "ЦРБ Руднянского муниципального района" по адресу: Волгоградская область, Руднянский р-н, р.п. Рудня, ул. Пионерская, 50
27.	ГБУЗ "Светлоярская ЦРБ" Светлоярского муниципального района Волгоградской области по адресу: Волгоградская область, Светлоярский р-н, р.п. Светлый Яр, ул. Мелиоративная, 6
28.	ГБУЗ "Серафимовичская ЦРБ" по адресу: Волгоградская область, Серафимовичский р-н, г. Серафимович, ул. Подтелкова, 79
29.	ГБУЗ "Среднеахтубинская ЦРБ" по адресу: Волгоградская область, Среднеахтубинский р-н, р.п. Средняя Ахтуба, ул. Больничная, 2
30.	ГБУЗ "Старополтавская ЦРБ" по адресу: Волгоградская область, Старополтавский р-н, с.Старая Полтавка, ул. Ерусланская, 148
31.	ГБУЗ "ЦРБ Суrowsикинского муниципального района", Волгоградская область, город Суrowsикино по адресу: Волгоградская область, Суrowsикинский р-н, г. Суrowsикино, ул. Сыsoева ,61
32.	ГБУЗ Урюпинская ЦРБ имени В.Ф. Жогова по адресу: Волгоградская область, г. Урюпинск, ул. Весенняя, 2
33.	ГБУЗ "Фроловская ЦРБ"

№ п/п	Наименование медицинской организации, оказывающей первичную медико-санитарную помощь
	по адресу: Волгоградская область, г. Фролово, ул. 40 лет Октября, 7
34.	ГБУЗ "Чернышковская ЦРБ" по адресу: Волгоградская область, Чернышковский р-н, р.п. Чернышковский, ул. Восточная, 36
35.	ГУЗ "Клиническая больница скорой медицинской помощи № 15" по адресу: Волгоград, ул. Андиганская, 1 а
36.	ГУЗ "Больница № 16" по адресу: Волгоград, ул. Пятиморская, 7
37.	ГУЗ "Больница № 22" по адресу: Волгоград, ул. им. Доценко, 33 а
38.	ГУЗ "Клиническая больница № 11" по адресу: Волгоград, ул. Краснопресненская, 11
39.	ГУЗ "Клиническая больница скорой медицинской помощи № 7" по адресу: Волгоград, ул. Казахская, 1
40.	ГУЗ "Клиническая поликлиника № 1" по адресу: Волгоград, ул. Ополченская, 8
41.	ГУЗ "Поликлиника № 2" по адресу: Волгоград, пр. Metallургов, 8
42.	ГАУЗ "Клиническая поликлиника № 3" по адресу: Волгоград, ул. Советская, 23 а
43.	ГУЗ "Поликлиника № 4" по адресу: Волгоград, ул. Академическая, 14
44.	ГУЗ "Поликлиника № 5" по адресу: Волгоград, ул. 64-ой Армии, 20
45.	ГУЗ "Клиническая поликлиника № 28" по адресу: Волгоград, ул.им. К.Симонова, 21
46.	ГУЗ "Поликлиника № 30" по адресу: Волгоград, ул. Ангарская, 114 а
47.	ГБУЗ "Городская клиническая больница № 1 им. С.З. Фишера" по адресу: Волгоградская область, г. Волжский, пр. Ленина, 137
48.	ГБУЗ "Городская клиническая больница № 3" по адресу: Волгоградская область, г. Волжский, ул. Свердлова, 36
49.	ГБУЗ "Городская больница № 2" по адресу: Волгоградская область, г. Волжский, ул. Пушкина, 49
50.	ГБУЗ "Городская поликлиника № 5" по адресу: Волгоградская область, г. Волжский, ул. Оломоуцкая, 21 а
51.	ЧУЗ "Клиническая больница "РЖД - Медицина" города Волгоград" по адресу: Волгоградская область, Волгоград, ул. Коммунистическая, 7

2. Оказание первичной специализированной медико-санитарной помощи взрослому населению по профилю "эндокринология" в амбулаторных условиях проводится на базе межрайонных эндокринологических центров и регионального эндокринологического центра, расположенных на базе следующих медицинских организаций:

№ п/п	Наименование медицинской организации
	Межрайонные эндокринологические центры
1.	ГБУЗ "Городская клиническая больница № 1 им. С.З. Фишера" по адресу: Волгоградская область, г.Волжский, пр. Ленина, 137
2.	ГБУЗ "Михайловская ЦРБ" по адресу: Волгоградская область, г. Михайловка ул. Некрасова, 1 б
	Региональный эндокринологический центр
1.	ГБУЗ "Волгоградская областная клиническая больница № 1", Волгоград, по адресу: Волгоград, ул. Ангарская, 13

3. Специализированная медицинская помощь взрослому населению по профилю "эндокринология" оказывается в плановом порядке в отделениях эндокринологии круглосуточных стационаров следующих медицинских организаций:

№ п/п	Наименование медицинской организации
1.	ГБУЗ "Волгоградская областная клиническая больница № 1", Волгоград , по адресу: Волгоград, ул. Ангарская, 13
2.	ГУЗ "Городская клиническая больница скорой медицинской помощи № 25" по адресу: Волгоград, ул. Землячки, 74
3.	ГУЗ "Клиническая больница № 4" по адресу: Волгоград, ул. Ополченская, 40
4.	ГБУЗ "Городская клиническая больница № 1 им. С.З. Фишера" по адресу: Волгоградская область, г.Волжский, пр. Ленина, 137
5.	ГБУЗ г. Камышина "Городская больница № 1" по адресу: Волгоградская область, г. Камышин, ул. Калинина, 115
6.	ГБУЗ "Волгоградский областной клинический госпиталь ветеранов войн", Волгоград <*> по адресу: Волгоград, Дзержинский р-н ул. Землячки, 82

<*> Категории граждан согласно Федеральному закону от 12 января 1995 г. № 5-ФЗ "О ветеранах".

ПРИЛОЖЕНИЕ 2

к принципам организации медицинской помощи взрослому населению по профилю "эндокринология" на территории Волгоградской области

Диагностика пациентов с эндокринными заболеваниями (за исключением сахарного диабета)

I. Проведение лабораторной диагностики пациентов (взрослое население) при эндокринных заболеваниях (за исключением сахарного диабета) в медицинских организациях Волгоградской области

1. При подозрении (наличии клинических, лабораторных и/или инструментальных данных, которые позволяют предположить наличие эндокринного заболевания и/или не позволяют его исключить) или выявлении у пациента эндокринного заболевания врачи-терапевты участковые (врачи-терапевты), врачи общей практики (семейные врачи), фельдшеры, акушеры, врачи-специалисты направляют пациента для оказания первичной специализированной медико-санитарной помощи в кабинет врача-эндокринолога медицинской организации, оказывающей первичную медико-санитарную помощь.

2. Диагноз эндокринного заболевания может быть установлен врачом клинической специальности: врачом-терапевтом участковым, врачом общей практики (семейные врачи), врачом-эндокринологом, а также врачами других клинических специальностей.

3. Лабораторная диагностика эндокринных заболеваний осуществляется в соответствии с объемом лабораторных исследований, предусмотренным территориальной программой государственных гарантий бесплатного оказания гражданам медицинской помощи в Волгоградской области на текущий год по соответствующему эндокринному заболеванию.

4. Диагностика эндокринных заболеваний осуществляется на амбулаторном этапе в медицинских организациях, оказывающих первичную медико-санитарную помощь, при проведении профилактических медицинских осмотров и диспансеризации пациентов в соответствии с требованиями приказа Министерства здравоохранения Российской Федерации от 27 апреля 2021 г. № 404н "Об утверждении

порядка проведения профилактического медицинского осмотра и диспансеризации определенных групп взрослого населения" (далее – приказ МЗ РФ № 404н), а также при любых обращениях в медицинскую организацию за оказанием медицинской помощи и в стационарных условиях при оказании специализированной медицинской помощи.

5. Забор биологического материала для диагностики эндокринных заболеваний проводится в лабораториях медицинских организаций, оказывающих первичную медико-санитарную помощь, а также выездными бригадами медицинских организаций на базе фельдшерско-акушерских пунктов и на дому у маломобильных пациентов. Лабораторная диагностика проводится в лабораториях медицинских организаций, оказывающих первичную медико-санитарную помощь или в региональной централизованной лаборатории (далее – РЦЛ) ООО "Региональная Диагностическая Лаборатория" (далее – ООО "РДЛ") по адресам: Волгоград, ул. Ангарская, 114а, и Волгоградская обл., г. Михайловка, ул. Мичурина, 8а, в соответствии со схемой проведения лабораторной диагностики согласно приказу комитета здравоохранения Волгоградской области от 28 января 2019 г. № 238 "Об организации проведения клинико-диагностических лабораторных исследований в медицинских организациях Волгоградской области" (далее – приказ Облздрава № 238).

6. Виды лабораторных исследований, проводимых в РЦЛ ООО "РДЛ", определены в приказе Облздрава № 238.

7. Лабораторная диагностика при эндокринных заболеваниях пациентам, находящимся на стационарном лечении, осуществляется в лабораториях соответствующих медицинских организаций.

8. Лабораторная диагностика в амбулаторных условиях осуществляется в соответствии со схемой.

**Схема проведения лабораторной диагностики,
в том числе гормональных исследований в амбулаторных условиях**

№ п/п	Наименование медицинской организации, оказывающей первичную медико-санитарную помощь	Виды лабораторных исследований		Дублирующая медицинская организация, в которой проводится лабораторная диагностика
		общеклинические лабораторные исследования	забор биологического материала ¹ для проведения лабораторных исследований в РЦЛ	
1.	ГБУЗ ЦРБ Алексеевского муниципального района по адресу: Волгоградская область, Алексеевский р-н, ст. Алексеевская, ул. Красногвардейская, 80	+	+	ООО "РДЛ" по адресу: Михайловка, ул. Мичурина, 8а

№ п/п	Наименование медицинской организации, оказывающей первичную медико-санитарную помощь	Виды лабораторных исследований		Дублирующая медицинская организация, в которой проводится лабораторная диагностика
		общеклинические лабораторные исследования	забор биологического материала ¹ для проведения лабораторных исследований в РЦЛ	
2.	ГБУЗ "Быковская ЦРБ" по адресу: Волгоградская область, Быковский р-н, р.п. Быково, ул. Волжская, 50	+	+	ООО "РДЛ" по адресу: Волгоград, ул. Ангарская, 114а
3.	ГБУЗ "Городищенская ЦРБ" по адресу: Волгоградская область, Городищенский р-н, пгт. Городище, пл. Павших Борцов, 4	+	+	
4.	ГБУЗ "Даниловская ЦРБ" по адресу: Волгоградская область, Даниловский р-н, р.п. Даниловка, ул. Северная, 31	+	+	ООО "РДЛ" по адресу: Михайловка, ул. Мичурина, 8а
5.	ГБУЗ "ЦРБ Дубовского муниципального района" по адресу: Волгоградская область, Дубовский р-н, г. Дубовка, ул. Октябрьская, 17	+	+	ООО "РДЛ" по адресу: Волгоград, ул. Ангарская, 114а
6.	ГБУЗ Еланская ЦРБ Волгоградской области по адресу: Волгоградская область, Еланский р-н, р.п. Елань, ул. Мира, 1	+	+	ООО "РДЛ" по адресу: Михайловка, ул. Мичурина, 8а
7.	ГУЗ "Жирновская ЦРБ" по адресу: Волгоградская область, Жирновский р-н, г. Жирновск, ул. Строителей, 1-9	+	+	
8.	ГБУЗ "Иловлинская ЦРБ" по адресу: Волгоградская область, Иловлинский р-н, р.п. Иловля, Больничный городок 2 а	+	+	ООО "РДЛ" по адресу: Волгоград, ул. Ангарская, 114а
9.	ГБУЗ "Калачевская ЦРБ" по адресу: Волгоградская область, Калачевский р-н, г.Калач-на Дону, ул. Маяковского, 27	+	+	
10.	ГБУЗ г. Камышина "Городская больница № 1" по адресу: Волгоградская область, Камышинский р-н, г. Камышин, ул. Калинина, 115	+	+	
11.	ГБУЗ "Центральная городская больница г. Камышина" по адресу: Волгоградская область, Камышинский р-н, г.Камышин, ул. Терешковой, 3	+	+	

№ п/п	Наименование медицинской организации, оказывающей первичную медико-санитарную помощь	Виды лабораторных исследований		Дублирующая медицинская организация, в которой проводится лабораторная диагностика
		общекли- нические лабора- торные исследо- вания	забор биологического материала ¹ для проведения лабораторных исследований в РЦЛ	
12.	ГБУЗ "Киквидзенская ЦРБ" по адресу: Волгоградская область, Киквидзенский р-н, станция Преображенская, ул. Комсомольская, 62	+	+	ООО "РДЛ" по адресу: Михайловка, ул. Мичурина, 8а
13.	ГБУЗ "ЦРБ Клетского муниципального района Волгоградской области" по адресу: Волгоградская область, Клетский р-н, ст. Клетская, ул. Пролетарская, 21	+	+	ООО "РДЛ" по адресу: Михайловка, ул. Мичурина, 8а
14.	ГБУЗ "Котельниковская ЦРБ" по адресу: Волгоградская область, Котельниковский р-н, г. Котельниково, ул. Гагарина, 48	+	+	ООО "РДЛ" по адресу: Волгоград, ул. Ангарская, 114а
15.	ГБУЗ "ЦРБ" Котовского муниципального района по адресу: Волгоградская область, Котовский р-н, г. Котово, ул.Мира,157	+	+	ООО "РДЛ" по адресу: Михайловка, ул. Мичурина, 8а
16.	ГБУЗ "Кумылженская ЦРБ" по адресу: Волгоградская область, Кумылженский р-н, ст. Кумылженская, ул. Мира, 23	+	+	
17.	ГБУЗ "Ленинская ЦРБ" по адресу: Волгоградская область, Ленинский р-н, г. Ленинск, ул.Ястребова, 33а	+	+	
18.	ГБУЗ "Михайловская ЦРБ" по адресу: Волгоградская область, Михайловский р-н, г. Михайловка, ул. Некрасова, 16	+	+	ООО "РДЛ" по адресу: Михайловка, ул. Мичурина, 8а
19.	ГБУЗ "Нехаевская ЦРБ" по адресу: Волгоградская область, Нехаевский р-н, ст. Нехаевская, ул. Победы, 3	+	+	
20.	ГБУЗ "Николаевская ЦРБ" по адресу Волгоградская область, Николаевский р-н, г. Николаевск, ул. Октябрьская, 38	+	+	ООО "РДЛ" по адресу: Волгоград, ул. Ангарская, 114а
21.	ГБУЗ "Новоаннинская ЦРБ" по адресу: Волгоградская область, Новоаннинский р-н, г. Новоаннинский, пер. Восточный, 88	+	+	ООО "РДЛ" по адресу: Михайловка, ул. Мичурина, 8а

№ п/п	Наименование медицинской организации, оказывающей первичную медико-санитарную помощь	Виды лабораторных исследований		Дублирующая медицинская организация, в которой проводится лабораторная диагностика
		общеклинические лабораторные исследования	забор биологического материала ¹ для проведения лабораторных исследований в РЦЛ	
22.	ГБУЗ "Новониколаевская ЦРБ" по адресу: Волгоградская область, Новониколаевский р-н, р.п. Новониколаевский, ул. Октябрьская, 57	+	+	
23.	ГБУЗ "Октябрьская ЦРБ" по адресу: Волгоградская область, Октябрьский р-н, р.п. Октябрьский, ул. Свердлова, 38	+	+	ООО "РДЛ" по адресу: Волгоград, ул. Ангарская, 114а
24.	ГБУЗ "ЦРБ Ольховского муниципального района" по адресу: Волгоградская область, Ольховский р-н, с. Ольховка, ул. Ленинская, 39	+	+	ООО "РДЛ" по адресу: Михайловка, ул. Мичурина, 8а
25.	ГБУЗ "Палласовская ЦРБ" по адресу: Волгоградская область, Палласовский р-н, г. Палласовка, ул. Победы, 9 квартал	+	+	ООО "РДЛ" по адресу: Волгоград, ул. Ангарская, 114а
26.	ГБУ Руднянского муниципального района "ЦРБ Руднянского муниципального района" по адресу: Волгоградская область, Волгоградская область, Руднянский р-н, р.п. Рудня, ул. Пионерская, 50	+	+	ООО "РДЛ" по адресу: Михайловка, ул. Мичурина, 8а
27.	ГБУЗ "Светлоярская ЦРБ" Светлоярского муниципального района Волгоградской области по адресу: Волгоградская область, Светлоярский р-н, р.п. Светлый Яр, ул. Мелиоративная, 6	+	+	ООО "РДЛ" по адресу: Волгоград, ул. Ангарская, 114а
28.	ГБУЗ "Серафимовичская ЦРБ" по адресу: Волгоградская область, Серафимовичский р-н, г. Серафимович, ул. Подтелкова, 79	+	+	ООО "РДЛ" по адресу: Михайловка, ул. Мичурина, 8а
29.	ГБУЗ "Среднеахтубинская ЦРБ" по адресу: Волгоградская область, Среднеахтубинский р-н, р.п. Средняя Ахтуба, ул. Больничная, 2	+	+	ООО "РДЛ" по адресу: Волгоград, ул. Ангарская, 114а
30.	ГБУЗ "Старополтавская ЦРБ" по адресу: Волгоградская область, Старополтавский р-н, с. Старая Полтавка, ул. Ерусланская, 148	+	+	

№ п/п	Наименование медицинской организации, оказывающей первичную медико-санитарную помощь	Виды лабораторных исследований		Дублирующая медицинская организация, в которой проводится лабораторная диагностика
		общеклинические лабораторные исследования	забор биологического материала ¹ для проведения лабораторных исследований в РЦЛ	
31.	ГБУЗ "ЦРБ Суворовкинского муниципального района", Волгоградская область, город Суворовкино по адресу: Волгоградская область, Суворовкинский р-н, г. Суворовкино, ул. Сысоева, 61	+	+	ООО "РДЛ" по адресу: Волгоград, ул. Ангарская, 114а
32.	ГБУЗ Урюпинская ЦРБ имени В.Ф. Жогова по адресу: Волгоградская область, Урюпинский р-н, г. Урюпинск, ул. Весенняя, 2	+	+	ООО "РДЛ" по адресу: Михайловка, ул. Мичурина, 8а
33.	ГБУЗ "Фроловская ЦРБ" по адресу: Волгоградская область, Фроловский р-н, г. Фролово, ул. 40 лет Октября, 7	+	+	
34.	ГБУЗ "Чернышковская ЦРБ" по адресу: Волгоградская область, Чернышковский р-н, р.п. Чернышковский, ул. Восточная, 36	+	+	ООО "РДЛ" по адресу: Волгоград, ул. Ангарская, 114а
35.	ГУЗ "Клиническая больница скорой медицинской помощи № 15" по адресу: Волгоград, ул. Андиганская, 1 а	+	+	
36.	ГУЗ "Больница № 16" по адресу: Волгоград, ул. Пятиморская, 7	+	+	
37.	ГУЗ "Больница № 22" по адресу: Волгоград, ул. им. Доценко, 33 а	+	+	
38.	ГУЗ "Поликлиника № 5" по адресу: Волгоград, ул. 64-ой Армии, 20	+	+	
39.	ГУЗ "Клиническая больница № 11" по адресу: Волгоград, ул. Краснопресненская, 11	+	+	
40.	ГУЗ "Клиническая больница скорой медицинской помощи № 7" по адресу: Волгоград, ул. Казахская, 1	+	+	
41.	ГУЗ "Поликлиника № 4" по адресу: Волгоград, ул. Академическая, 14	+	+	

№ п/п	Наименование медицинской организации, оказывающей первичную медико-санитарную помощь	Виды лабораторных исследований		Дублирующая медицинская организация, в которой проводится лабораторная диагностика
		общеклинические лабораторные исследования	забор биологического материала ¹ для проведения лабораторных исследований в РЦЛ	
42.	ГАУЗ "Клиническая поликлиника № 3" по адресу: Волгоград, ул. Советская, 23 а	+	+	ООО "РДЛ" по адресу: Волгоград, ул. Ангарская, 114а
43.	ГУЗ "Клиническая поликлиника № 28" по адресу: Волгоград, ул. им. К.Симонова, 21	+	+	
44.	ГУЗ "Поликлиника № 30" по адресу: Волгоград, ул. Ангарская, 114 а	+	+	
45.	ГУЗ "Поликлиника № 2" по адресу: Волгоград, пр. Metallургов, 8	+	+	
46.	ГУЗ "Клиническая поликлиника № 1" по адресу: Волгоград, ул. Ополченская, 8	+	+	
47.	ГБУЗ "Городская клиническая больница № 1 им. С.З. Фишера" по адресу: г. Волжский, пр. Ленина, 137	+	+	
48.	ГБУЗ "Городская клиническая больница № 3" по адресу: г. Волжский, ул. Свердлова, 36	+	+	
49.	ГБУЗ "Городская больница № 2" по адресу: г. Волжский, ул. Пушкина, 49	+	+	
50.	ГБУЗ "Городская поликлиника № 5" по адресу: г. Волжский, ул. Оломоуцкая, 21 а	+	+	
51.	ЧУЗ "Клиническая больница "РЖД - Медицина" города Волгоград" по адресу: Волгоград, ул. Коммунистическая, 7	+	+	

¹ - в медицинских организациях, оказывающих первичную медико-санитарную помощь, осуществляется забор биологического материала и его направление в РЦЛ ООО "РДЛ" по адресам: Волгоград, ул. Ангарская, 114а; г. Михайловка, ул. Мичурина, 8а.

Результаты исследований размещаются в региональной лабораторной информационной системе.

II. Проведение инструментальных исследований (МРТ, КТ, рентгеновская денситометрия, сцинтиграфия) при эндокринных заболеваниях (за исключением сахарного диабета) в медицинских организациях Волгоградской области

1. Проведение МРТ- и КТ- диагностики с целью выявления эндокринных заболеваний проводится в соответствии со схемой маршрутизации пациентов, застрахованных в системе ОМС, в медицинские организации Волгоградской области, осуществляющие проведение КТ-, МРТ-исследований за счет средств ОМС, утвержденной приказом комитета здравоохранения Волгоградской области от 26 января 2021 г. № 103 "Об организации проведения компьютерной томографии, магнитно-резонансной томографии на территории Волгоградской области".

2. При необходимости проведения рентгеновской денситометрии врачом-терапевтом или врачом-эндокринологом медицинской организации, оказывающей первичную медико-санитарную помощь по месту его наблюдения пациенту, выдается направление в ГБУЗ "Волгоградская областная клиническая больница № 1", Волгоград по адресу: Волгоград, ул. Ангарская, 13.

3. При необходимости проведения сцинтиграфии врачом-терапевтом или врачом-эндокринологом медицинской организации, оказывающей первичную медико-санитарную помощь по месту его наблюдения пациенту, выдается направление в ГБУЗ "Волгоградский областной клинический онкологический диспансер", Волгоград по адресу: Волгоград, ул. Землячки, 78.

4. Консультации пациентов врачами-специалистами проводятся на базе территориальных поликлиник, в случае отсутствия в медицинской организации необходимых врачей-специалистов пациенты направляются на консультацию в медицинские организации в соответствии с заключенными договорами в рамках территориальной программы государственных гарантий бесплатного оказания гражданам медицинской помощи в Волгоградской области.

III. Алгоритм проведения тонкоигольной аспирационной биопсии у пациентов с узловым образованием щитовидной железы в медицинских организациях Волгоградской области

1. Тонкоигольная аспирационная биопсия (далее – ТАБ) проводится на базе медицинских организаций:

1.1. На базе РЭЦ ГБУЗ "Волгоградская областная клиническая больница № 1" по направлению врача-эндокринолога, врача-терапевта.

Запись пациента проводится врачом медицинской организации, оказывающей первичную медико-санитарную помощь, через контакт-центр ГБУЗ "Волгоградская областная клиническая больница № 1" по телефону 8 844 243 81 91 или по итогу проведения телемедицинской консультации с врачом-эндокринологом РЭЦ ГБУЗ "Волгоградская областная клиническая больница № 1" в формате "врач-врач".

1.2. На базе ГБУЗ "Волгоградский областной клинический онкологический диспансер" по направлению врачей-онкологов центров амбулаторной онкологической помощи по направлению формы 057-у по электронной записи.

2. Сроки проведения ТАБ в плановом порядке не превышают 14 рабочих дней от момента принятия решения о необходимости проведения исследования.

3. Прижизненные патолого-анатомические исследования биопсийного (операционного) материала с целью диагностики онкологических и иных заболеваний проводятся на базе ГБУЗ "Волгоградское областное патолого-анатомическое бюро" (далее – ГБУЗ "ВОПАБ") по адресу: Волгоград, ул. Ангарская, 13 или ГБУЗ "Волгоградский областной клинический онкологический диспансер" (далее – ГБУЗ "ВОКОД") по адресу: Волгоград, ул. Землячки, 78 в соответствии со схемой маршрутизации биопсийного материала, утвержденной приказом комитета здравоохранения Волгоградской области от 13 марта 2025 г. № 686 "Об организации проведения прижизненных патолого-анатомических исследований биопсийного (операционного) материала с целью диагностики онкологических и иных заболеваний в медицинских организациях Волгоградской области в 2025 году".

4. По окончании проведения прижизненного патолого-анатомического исследования врач-патологоанатом заполняет протокол прижизненного патолого-анатомического исследования по форме согласно приложению № 3, утвержденной приказом Минздрава России от 24 марта 2016 г. № 179н "О правилах проведения патолого-анатомических исследований" (далее – приказ МЗ РФ № 179н), который направляется в медицинскую организацию, направившую биопсийный (операционный) материал на прижизненное патолого-анатомическое исследование, в том числе посредством государственной информационной системы Волгоградской области "Региональная информационная система в сфере здравоохранения Волгоградской области" (далее – РИСЗ ВО) путем внесения данных в электронную карту пациента.

5. Пациенту может быть осуществлена выдача копии протокола прижизненного патолого-анатомического исследования, микропрепаратов с соответствующей фиксацией записи о выдаче в журнале регистрации поступления биопсийного (операционного) материала и выдачи результатов прижизненных патолого-анатомических исследований (форма № 014-2/у, утвержденная приказом МЗ РФ № 179н).

6. Сотрудники лабораторий ГБУЗ "ВОПАБ" и ГБУЗ "ВОКОД" осуществляют контроль за выдачей результатов прижизненных патолого-анатомических исследований посредством журнала регистрации поступления биопсийного (операционного) материала и выдачи результатов прижизненных патолого-анатомических исследований (форма № 014-2/у, утвержденная приказом Минздрава России № 179н).

7. По результатам прижизненного патолого-анатомического исследования врач-эндокринолог определяет дальнейшую тактику лечения пациента. В случае выявления онкологического заболевания пациент направляется к врачу-онкологу в ЦАОП для очной консультации с целью определения дальнейшей тактики лечения.

ПРИЛОЖЕНИЕ 3

к принципам организации медицинской помощи взрослому населению по профилю "эндокринология" на территории Волгоградской области

Алгоритм направления пациентов с эндокринными заболеваниями (за исключением сахарного диабета) в межрайонный эндокринологический центр и региональный эндокринологический центр

1. Направление пациентов с эндокринными заболеваниями из медицинских организаций, оказывающих первичную медико-санитарную помощь, в межрайонный эндокринологический центр (далее – МЭЦ) и региональный эндокринологический центр (далее – РЭЦ) осуществляется врачом-эндокринологом, заведующим терапевтическим отделением, врачом-терапевтом участковым (врачом-терапевтом), врачом общей практики (семейным врачом), врачами-специалистами (офтальмологом, акушером-гинекологом).

При наличии врача-эндокринолога в медицинской организации направление в МЭЦ / РЭЦ осуществляется только этим специалистом.

2. При направлении пациента на консультацию в МЭЦ/РЭЦ необходимо использовать возможности электронной записи с учетом схемы маршрутизации в МЭЦ / РЭЦ, а также прямой записи медицинским персоналом пациентов данной категории на повторную консультацию в рамках одного случая заболевания или самостоятельной записи пациента через портал государственных и муниципальных услуг в разделе Мое здоровье <https://www.gosuslugi.ru/>, или регионального портала записи на прием <https://registratura.volganet.ru/login>, или через контакт центр ГБУЗ "ВОКБ №1" для записи в РЭЦ по телефону 43-81-91.

3. Направление в МЭЦ / РЭЦ оформляется по форме 057/у-04 "Направление на госпитализацию, обследование, консультацию".

4. Пациенты с эндокринными заболеваниями (за исключением сахарного диабета) из учреждений первичного звена направляются на консультацию в МЭЦ / РЭЦ согласно схеме маршрутизации.

Схема маршрутизации пациентов в МЭЦ / РЭЦ
Волгоградской области

№ п/п	Наименование медицинской организации, оказывающей первичную медико-санитарную помощь	Межрайонный эндокринологический центр	Региональный эндокринологический центр ГБУЗ "Волгоградская областная клиническая больница № 1", Волгоград по адресу: Волгоград, ул. Ангарская, 13	
			Удаленность, км.	Время доезда, час
1.	ГБУЗ ЦРБ Алексеевского муниципального района	ГБУЗ "Михайловская ЦРБ" по адресу: Волгоградская область, Михайловский р-н, г. Михайловка, ул. Некрасова, 1 б Удаленность от прикрепленных медицинских организаций от 307 км до 80 км, время доезда от прикрепленных медицинских организаций от 4,5 часов до 1 часа	292	4
2.	ГБУЗ "Даниловская ЦРБ"		232	3
3.	ГБУЗ Еланская ЦРБ Волгоградской области		312	4
4.	ГБУЗ "Киквидзенская ЦРБ"		302	3,5
5.	ГБУЗ "Кумылженская ЦРБ"		240	3
6.	ГБУЗ "Михайловская ЦРБ"		190	2,5
7.	ГБУЗ "Нехаевская ЦРБ"		344	5
8.	ГБУЗ "Новоаннинская ЦРБ"		255	3,5
9.	ГБУЗ "Новониколаевская ЦРБ"		309	3,5
10.	ГБУЗ "Серафимовичская ЦРБ"		249	3
11.	ГБУЗ Урюпинская ЦРБ имени В.Ф. Жогова		335	4,5
12.	ГУЗ "Жирновская ЦРБ"	-	307	4
13.	ГБУЗ г. Камышина "Городская больница № 1"		189	2,5
14.	ГБУЗ "Центральная городская больница г. Камышина"		200	3
15.	ГБУЗ "ЦРБ" Котовского муниципального района		223	3
16.	ГБУЗ "ЦРБ Ольховского муниципального района"		162	2
17.	ГБУ Руднянского муниципального района "ЦРБ Руднянского муниципального района"		304	4,5
18.	ГБУЗ "Быковская ЦРБ"		ГБУЗ "Городская клиническая больница № 1 имени С.З. Фишера" по адресу: Волгоградская область, г. Волжский, пр. Ленина, д.137 Удаленность от прикрепленных медицинских организаций от 267 км	147
19.	ГБУЗ "Ленинская ЦРБ"	60		1,5
20.	ГБУЗ "Николаевская ЦРБ"	178		2,5
21.	ГБУЗ "Палласовская ЦРБ"	282		4
22.	ГБУЗ "Старополтавская ЦРБ"	285		4,5
23.	ГБУЗ "Среднеахтубинская ЦРБ"	31		1
24.	ГБУЗ "Городская клиническая больница № 1 им. С.З. Фишера"	37		0,4

№ п/п	Наименование медицинской организации, оказывающей первичную медико-санитарную помощь	Межрайонный эндокринологический центр	Региональный эндокринологический центр ГБУЗ "Волгоградская областная клиническая больница № 1", Волгоград по адресу: Волгоград, ул. Ангарская, 13	
			Удаленность, км.	Время доезда, час
25.	ГБУЗ "Городская клиническая больница № 3"	до 11 км, время доезда от прикрепленных медицинских организаций от 3,5 часов до 0,5 часа	29	0,4
26.	ГБУЗ "Городская больница № 2"		38	0,4
27.	ГБУЗ "Городская поликлиника № 5"		35	0,4
28.	ГБУЗ "Городищенская ЦРБ"	-	13	1
29.	ГБУЗ "ЦРБ Дубовского муниципального района"		51	1
30.	ГБУЗ "Иловлинская ЦРБ"		85	1,5
31.	ГБУЗ "Калачевская ЦРБ"		78	1,5
32.	ГБУЗ "ЦРБ Клетского муниципального района Волгоградской области"		168	2,5
33.	ГБУЗ "Котельниковская ЦРБ"		206	3
34.	ГБУЗ "Октябрьская ЦРБ"		168	2,5
35.	ГБУЗ "Светлоярская ЦРБ" Светлоярского муниципального района Волгоградской области		55	1
36.	ГБУЗ "ЦРБ Суворовкинского муниципального района", Волгоградская область, город Суворовкино		136	2
37.	ГБУЗ "Фроловская ЦРБ"		143	2
38.	ГБУЗ "Чернышковская ЦРБ"		192	2,5
39.	ГУЗ "Клиническая больница скорой медицинской помощи № 15"		31	0,5
40.	ГУЗ "Больница № 16"		31	0,5
41.	ГУЗ "Больница № 22"		31	0,5
42.	ГУЗ "Поликлиника № 5"		16	0,3
43.	ГУЗ "Клиническая больница № 11"		9	0,2
44.	ГУЗ "Клиническая больница скорой медицинской помощи № 7"		8	0,2
45.	ЧУЗ "Клиническая больница "РЖД - Медицина" города Волгоград"		2	0,1
46.	ГУЗ "Поликлиника № 4"		3	0,1
47.	ГАУЗ "Клиническая поликлиника № 3"		3	0,1
48.	ГУЗ "Клиническая поликлиника № 28"		6	0,2
49.	ГУЗ "Поликлиника № 30"	2	0,1	
50.	ГУЗ "Поликлиника № 2"	10	0,2	
51.	ГУЗ "Клиническая поликлиника № 1"	15	0,3	

5. Кратность проведения обследований и частота визитов в МЭЦ / РЭЦ пациентов с заболеваниями эндокринной системы определяется индивидуально врачами-специалистами МЭЦ / РЭЦ.

6. Сроки оказания специализированной медицинской помощи в МЭЦ / РЭЦ регламентированы территориальной программой государственных гарантий бесплатного оказания гражданам медицинской помощи в Волгоградской области, ежегодно утверждаемой Законом Волгоградской области.

Сроки и показания направления пациентов Волгоградской области в МЭЦ / РЭЦ

Заболевание	Сроки и показания направления в МЭЦ	Сроки и показания направления в РЭЦ
<p>Множественный эндокринный аденоматоз, тип I (МЭА-I, синдром Вернера);</p> <p>Синдром множественной эндокринной неоплазии 1 типа (МЭА-I, синдром Вернера);</p> <p>Синдром множественной эндокринной неоплазии 1 типа (МЭН I);</p> <p>Множественная эндокринная неоплазия: тип 2А (Синдром Сиппла); тип 2В (Синдром Горлина)</p>		<p>При постановке диагноза в течение 14 дней, далее – ежегодно</p>
<p>Группа заболеваний с нарушением формирования пола (варианты дисгенезии гонад и синдромов резистентности к андрогенам);</p>		<p>При постановке диагноза в течение 14 дней, далее - ежегодно</p>
<p>Акромегалия</p>		<p>При постановке диагноза в течение 14 дней, далее не реже 1 раза в год, или при необходимости коррекции терапии 1 раз в 3 мес.</p>
<p>Нетоксический одноузловой зоб, нетоксический многоузловой зоб, тиреотоксикоз с токсическим одноузловым зобом, тиреотоксикоз с токсическим многоузловым зобом</p>	<p>При нетоксических зобах при значительном росте узловых образований,</p>	<p>При узловых образованиях при наличии показаний для проведения ТАБ под контролем УЗИ, для решения вопроса о необходимости оперативного лечения. При тиреотоксикозе при</p>

Заболевание	Сроки и показания направления в МЭЦ	Сроки и показания направления в РЭЦ
		постановке диагноза в течение 14 дней, при отсутствии стойкого эффекта от тиреостатической терапии, при побочных эффектах от тиреостатической терапии, при выраженной лейкопении, рецидивах тиреотоксикоза для выбора радикального метода лечения
Аденома паращитовидной железы, первичный гиперпаратиреоз		при постановке диагноза в течение 14 дней
Аденома надпочечника		Для решения вопроса о необходимости оперативного лечения, для направления на ТМК в НМИЦ

ПРИЛОЖЕНИЕ 4

к принципам организации медицинской помощи взрослому населению по профилю "эндокринология" на территории Волгоградской области

Схема проведения диспансерного наблюдения пациентов с эндокринными заболеваниями (за исключением сахарного диабета) в амбулаторных условиях медицинских организаций Волгоградской области

1. В медицинских организациях, оказывающих первичную медико-санитарную помощь, осуществляется диспансерное наблюдение пациентов с эндокринными заболеваниями в соответствии с требованиями приказа Министерства здравоохранения Российской Федерации от 15 марта 2022 г. № 168н "Об утверждении порядка проведения диспансерного наблюдения за взрослыми", действующими клиническими рекомендациями, одобренными научно-практическим Советом Минздрава России, стандартами оказания медицинской помощи.
2. Ответственным за организацию диспансерного наблюдения в медицинской организации является главный врач медицинской организации либо уполномоченный им заместитель главного врача медицинской организации.
3. Диспансерное наблюдение пациентов с эндокринными заболеваниями проводит врач-эндокринолог.
4. Диспансерное наблюдение могут осуществлять фельдшер (акушер) фельдшерско-акушерского пункта, фельдшер фельдшерского здравпункта в случае возложения на них руководителем медицинской организации отдельных функций лечащего врача, в том числе по проведению диспансерного наблюдения.
5. Диспансерное наблюдение маломобильных и лежачих пациентов с эндокринными заболеваниями осуществляет на дому по месту прикрепления врач-терапевт по показаниям врача-эндокринолога. При необходимости могут быть осуществлены телемедицинские консультации "врач-врач" (врач-терапевт/врач-эндокринолог).
8. Диспансерное наблюдение пациентов с эндокринными заболеваниями проводится в соответствии со схемой маршрутизации пациентов.

Схема маршрутизации пациентов с эндокринными заболеваниями

Группа заболеваний	Медицинская организация оказывающая первичную медико-санитарную помощи, осуществляющая диспансерное наблюдение (амбулаторный прием врача-эндокринолога)	Амбулаторная помощь в МЭЦ (медицинская организация, адрес)	Амбулаторная помощь в РЭЦ (медицинская организация, адрес)
1	2	3	4
<p>Эндокринные заболевания, в том числе:</p> <ul style="list-style-type: none"> - множественный эндокринный аденоматоз, тип I (МЭА-I, синдром Вернера), Синдром множественной эндокринной неоплазии 1 типа (МЭН I); - множественная эндокринная неоплазия: тип 2А (Синдром Сиппла); тип 2В (Синдром Горлина); - группа заболеваний с нарушением формирования пола (варианты дисгенезии гонад и синдромов резистентности к андрогенам); - акромегалия; - нетоксический одноузловой зоб, нетоксический многоузловой зоб, тиреотоксикоз с токсическим одноузловым зобом, тиреотоксикоз с токсическим многоузловым зобом; - аденома паращитовидной железы, первичный гиперпаратиреоз; - аденома надпочечника 	<p>ГБУЗ ЦРБ Алексеевского муниципального района по адресу: Волгоградская область, Алексеевский р-н, ст. Алексеевская, ул. Красногвардейская, 80</p>	<p>МЭЦ ГБУЗ "Михайловская ЦРБ" по адресу: г. Михайловка, ул. Некрасова, 16 80</p>	<p>РЭЦ ГБУЗ "Волгоградская областная клиническая больница № 1", Волгоград, по адресу: Волгоград, ул. Ангарская, 13</p>
	<p>ГБУЗ "Быковская ЦРБ" по адресу: Волгоградская область, Быковский р-н, р.п. Быково, ул. Волжская, 50</p>	<p>МЭЦ ГБУЗ "Городская клиническая больница № 1 им. С.З. Фишера" по адресу: г. Волжский, пр. Ленина, 137</p>	
	<p>ГБУЗ "Городищенская ЦРБ" по адресу: Волгоградская область, Городищенский р-н, пгт. Городище, пл. Павших Борцов, 4</p>	<p align="center">-</p>	
	<p>ГБУЗ "Даниловская ЦРБ" по адресу: Волгоградская область, Даниловский р-н, р.п. Даниловка, ул. Северная, 31</p>	<p>МЭЦ ГБУЗ "Михайловская ЦРБ" по адресу: Волгоградская область, Михайловский р-н, г. Михайловка, ул. Некрасова, 16</p>	

Группа заболеваний	Медицинская организация оказывающая первичную медико-санитарную помощи, осуществляющая диспансерное наблюдение (амбулаторный прием врача-эндокринолога)	Амбулаторная помощь в МЭЦ (медицинская организация, адрес)	Амбулаторная помощь в РЭЦ (медицинская организация, адрес)
1	2	3	4
	ГБУЗ "ЦРБ Дубовского муниципального района" по адресу: Волгоградская область, Дубовский р-н, г. Дубовка, ул. Октябрьская, 17	-	РЭЦ ГБУЗ "Волгоградская областная клиническая больница № 1", Волгоград, по адресу: Волгоград, ул. Ангарская, 13
	ГБУЗ Еланская ЦРБ Волгоградской области по адресу: Волгоградская область, Еланский р-н, р.п. Елань, ул. Мира, 1	МЭЦ ГБУЗ "Михайловская ЦРБ" по адресу: Волгоградская область, Михайловский р-н, г. Михайловка, ул. Некрасова, 16	
	ГУЗ "Жирновская ЦРБ" по адресу: Волгоградская область, Жирновский р-н, г. Жирновск, ул. Строителей, 1-9	-	
	ГБУЗ "Иловлинская ЦРБ" по адресу: Волгоградская область, Иловлинский р-н, р.п. Иловля, Больничный городок 2 а		
	ГБУЗ "Калачевская ЦРБ" по адресу: Волгоградская область, Калачевский р-н, г. Калач-на Дону, ул. Маяковского, 27		
	ГБУЗ г. Камышина "Городская больница № 1" по адресу: Волгоградская область,		

Группа заболеваний	Медицинская организация оказывающая первичную медико-санитарную помощи, осуществляющая диспансерное наблюдение (амбулаторный прием врача-эндокринолога)	Амбулаторная помощь в МЭЦ (медицинская организация, адрес)	Амбулаторная помощь в РЭЦ (медицинская организация, адрес)
1	2	3	4
	Камышинский р-н, г. Камышин, ул. Калинина, 115	-	РЭЦ ГБУЗ "Волгоградская областная клиническая больница № 1", Волгоград, по адресу: Волгоград, ул. Ангарская, 13
	ГБУЗ "Центральная городская больница г. Камышина" по адресу: г.Камышин, ул. Терешковой, 3	-	
	ГБУЗ "Киквидзенская ЦРБ" по адресу: Волгоградская область, Киквидзенский р-н, станция Преображенская, ул. Комсомольская, 62	МЭЦ ГБУЗ "Михайловская ЦРБ" по адресу: Волгоградская область, Михайловский р-н, г. Михайловка, ул. Некрасова, 16	
	ГБУЗ "ЦРБ Клетского муниципального района Волгоградской области" по адресу: Волгоградская область, Клетский р-н, ст. Клетская, ул. Пролетарская, 21	-	
	ГБУЗ "Котельниковская ЦРБ" по адресу: Волгоградская область, Котельниковский р-н, г.Котельниково, ул. Гагарина, 48	-	
	ГБУЗ "ЦРБ" Котовского муниципального района по адресу: Волгоградская область, Котовский р-н, г. Котово, ул.Мира,157	-	
	ГБУЗ "Кумылженская ЦРБ" по адресу: Волгоградская область,	МЭЦ ГБУЗ "Михайловская	

Группа заболеваний	Медицинская организация оказывающая первичную медико-санитарную помощи, осуществляющая диспансерное наблюдение (амбулаторный прием врача-эндокринолога)	Амбулаторная помощь в МЭЦ (медицинская организация, адрес)	Амбулаторная помощь в РЭЦ (медицинская организация, адрес)
1	2	3	4
	Кумылженский р-н, ст. Кумылженская, ул. Мира, 23	ЦРБ" по адресу: Волгоградская область, Михайловский р-н, г. Михайловка, ул. Некрасова, 1б	РЭЦ ГБУЗ "Волгоградская областная клиническая больница № 1", Волгоград, по адресу: Волгоград, ул. Ангарская, 13
	ГБУЗ "Ленинская ЦРБ" по адресу: Волгоградская область, Ленинский р-н, г. Ленинск, ул. Ястребова, 33а	МЭЦ ГБУЗ "Городская клиническая больница № 1 им. С.З. Фишера" по адресу: г.Волжский, пр. Ленина, 137	
	ГБУЗ "Михайловская ЦРБ" по адресу: Волгоградская область, Михайловский р-н, г. Михайловка, ул. Некрасова, 1 б	МЭЦ ГБУЗ "Михайловская ЦРБ" по адресу: Волгоградская область, Михайловский р-н, г. Михайловка, ул. Некрасова, 1б	
	ГБУЗ "Нехаевская ЦРБ" по адресу: Волгоградская область, Нехаевский р-н, ст. Нехаевская, ул. Победы, 3		
	ГБУЗ "Николаевская ЦРБ" по адресу: Волгоградская область, Николаевский р-н, г. Николаевск, ул. Октябрьская, 38	МЭЦ ГБУЗ "Городская клиническая больница № 1 им. С.З. Фишера" по адресу: г.Волжский, пр. Ленина, 137	

Группа заболеваний	Медицинская организация оказывающая первичную медико-санитарную помощи, осуществляющая диспансерное наблюдение (амбулаторный прием врача-эндокринолога)	Амбулаторная помощь в МЭЦ (медицинская организация, адрес)	Амбулаторная помощь в РЭЦ (медицинская организация, адрес)
1	2	3	4
	ГБУЗ "Новоаннинская ЦРБ" по адресу: Волгоградская область, Новоаннинский р-н, г. Новоаннинский, пер. Восточный, 88	МЭЦ ГБУЗ "Михайловская ЦРБ" по адресу: Волгоградская область, Михайловский р-н, г. Михайловка, ул. Некрасова, 16	РЭЦ ГБУЗ "Волгоградская областная клиническая больница № 1", Волгоград, по адресу: Волгоград, ул. Ангарская, 13
	ГБУЗ "Новониколаевская ЦРБ" по адресу: Волгоградская область, Новониколаевский р-н, р.п. Новониколаевский, ул. Октябрьская, 57	МЭЦ ГБУЗ "Михайловская ЦРБ" по адресу: Волгоградская область, Михайловский р-н, г. Михайловка, ул. Некрасова, 16	
	ГБУЗ "Октябрьская ЦРБ" по адресу: Волгоградская область, Октябрьский р-н, р.п. Октябрьский, ул. Свердлова, 38	-	
	ГБУЗ "ЦРБ Ольховского муниципального района" по адресу: Волгоградская область, Ольховский р-н, с. Ольховка, ул. Ленинская, 39	-	
	ГБУЗ "Палласовская ЦРБ" по адресу: Волгоградская область, Палласовский р-н, г. Палласовка, ул. Победы, 9 квартал	МЭЦ ГБУЗ "Городская клиническая больница № 1 им. С.З. Фишера" по адресу: г.Волжский, пр. Ленина, 137	

Группа заболеваний	Медицинская организация оказывающая первичную медико-санитарную помощи, осуществляющая диспансерное наблюдение (амбулаторный прием врача-эндокринолога)	Амбулаторная помощь в МЭЦ (медицинская организация, адрес)	Амбулаторная помощь в РЭЦ (медицинская организация, адрес)
1	2	3	4
	ГБУ Руднянского муниципального района "ЦРБ Руднянского муниципального района" по адресу: Волгоградская область, Руднянский р-н, р.п. Рудня, ул. Пионерская, 50	-	РЭЦ ГБУЗ "Волгоградская областная клиническая больница № 1", Волгоград, по адресу: Волгоград, ул. Ангарская, 13
	ГБУЗ "Светлоярская ЦРБ" Светлоярского муниципального района Волгоградской области по адресу: Волгоградская область, Светлоярский р-н, р.п. Светлый Яр, ул. Мелиоративная, 6	-	
	ГБУЗ "Серафимовичская ЦРБ" по адресу: Волгоградская область, Серафимовичский р-н, г. Серафимович, ул. Подтелкова, 79	МЭЦ ГБУЗ "Михайловская ЦРБ" по адресу: Волгоградская область, Михайловский р-н, г. Михайловка, ул. Некрасова, 16	
	ГБУЗ "Среднеахтубинская ЦРБ" по адресу: Волгоградская область, Среднеахтубинский р-н, р.п. Средняя Ахтуба, ул. Больничная, 2 ГБУЗ "Старополтавская ЦРБ" по адресу: Волгоградская область, Старополтавский	МЭЦ ГБУЗ "Городская клиническая больница № 1 им. С.З. Фишера" по адресу: г.Волжский, пр. Ленина, 137	

Группа заболеваний	Медицинская организация оказывающая первичную медико-санитарную помощи, осуществляющая диспансерное наблюдение (амбулаторный прием врача-эндокринолога)	Амбулаторная помощь в МЭЦ (медицинская организация, адрес)	Амбулаторная помощь в РЭЦ (медицинская организация, адрес)
1	2	3	4
	р-н, с.Старая Полтавка, ул. Ерусланская, 148		РЭЦ ГБУЗ "Волгоградская областная клиническая больница № 1", Волгоград, по адресу: Волгоград, ул. Ангарская, 13
	ГБУЗ "ЦРБ Суровикинского муниципального района", Волгоградская область, город Суровикино по адресу: Волгоградская область, Суровикинский р-н, г. Суровикино, ул. Сысоева ,61	-	
	ГБУЗ Урюпинская ЦРБ имени В.Ф. Жогова по адресу: Волгоградская область, Урюпинский р-н, г. Урюпинск, ул. Весенняя, 2	МЭЦ ГБУЗ "Михайловская ЦРБ" по адресу: Волгоградская область, Михайловский р-н, г. Михайловка, ул. Некрасова, 16	
	ГБУЗ "Фроловская ЦРБ" по адресу: Волгоградская область, Фроловский р-н, г. Фролово, ул. 40 лет Октября, 7	-	
	ГБУЗ "Чернышковская ЦРБ" по адресу: Волгоградская область, Чернышковский р-н, р.п. Чернышковский, ул. Восточная, 36	-	
	ГУЗ "Клиническая больница скорой медицинской помощи № 15" по адресу: Волгоград, ул. Андиганская, 1а	-	
	ГУЗ "Больница № 16" по адресу: Волгоград,		

Группа заболеваний	Медицинская организация оказывающая первичную медико-санитарную помощи, осуществляющая диспансерное наблюдение (амбулаторный прием врача-эндокринолога)	Амбулаторная помощь в МЭЦ (медицинская организация, адрес)	Амбулаторная помощь в РЭЦ (медицинская организация, адрес)
1	2	3	4
	<ul style="list-style-type: none"> ул. Пятиморская, 7 ГУЗ "Больница № 22" по адресу: Волгоград, ул. им. Доценко, 33 а ГУЗ "Поликлиника № 5" по адресу: Волгоград, ул. 64-ой Армии, 20 ГУЗ "Клиническая больница № 11" по адресу: Волгоград, ул. Краснопресненская, 11 ГУЗ "Клиническая больница скорой медицинской помощи № 7" по адресу: Волгоград, ул. Казахская, 1 ГУЗ "Поликлиника № 4" по адресу: Волгоград, ул. Академическая, 14 ГАУЗ "Клиническая поликлиника № 3" по адресу: Волгоград, ул. Советская, 23 а ГУЗ "Клиническая поликлиника № 28" по адресу: Волгоград, ул.им. К.Симонова, 21 ГУЗ "Поликлиника № 30" по адресу: Волгоград, ул. Ангарская, 114а ГУЗ "Поликлиника № 2" по адресу: Волгоград, пр. Металлургов, 8 ГУЗ "Клиническая поликлиника № 1" по адресу: Волгоград, ул. Ополченская, 8 	-	<p>РЭЦ ГБУЗ "Волгоградская областная клиническая больница № 1", Волгоград, по адресу: Волгоград, ул. Ангарская, 13</p>

Группа заболеваний	Медицинская организация оказывающая первичную медико-санитарную помощи, осуществляющая диспансерное наблюдение (амбулаторный прием врача-эндокринолога)	Амбулаторная помощь в МЭЦ (медицинская организация, адрес)	Амбулаторная помощь в РЭЦ (медицинская организация, адрес)
1	2	3	4
	<p>ГБУЗ "Городская клиническая больница № 1 им. С.З. Фишера" по адресу: г. Волжский, пр. Ленина, 137</p> <p>ГБУЗ "Городская клиническая больница № 3" по адресу: г. Волжский, ул. Свердлова, 36</p> <p>ГБУЗ "Городская больница № 2" по адресу: г. Волжский, ул. Пушкина, 49</p> <p>ГБУЗ "Городская поликлиника № 5" по адресу: г. Волжский, ул. Оломоуцкая, 21а</p>	<p>МЭЦ ГБУЗ "Городская клиническая больница № 1 им. С.З. Фишера" по адресу: г. Волжский, пр. Ленина, 137</p>	<p>РЭЦ ГБУЗ "Волгоградская областная клиническая больница № 1", Волгоград, по адресу: Волгоград, ул. Ангарская, 13</p>

ПРИЛОЖЕНИЕ 5

к принципам организации медицинской помощи взрослому населению по профилю "эндокринология" на территории Волгоградской области

Особенности оказания специализированной медицинской помощи, в том числе высокотехнологичной медицинской помощи пациентам по профилю "эндокринология" (за исключением сахарного диабета) в стационарных условиях

1. Оказание специализированной медицинской помощи по профилю "эндокринология" в плановом порядке проводится в отделениях эндокринологии медицинских организаций в соответствии со схемой маршрутизации пациентов.

Схема плановой госпитализации при оказании медицинской помощи взрослому населению по профилю "эндокринология" на территории Волгоградской области

Медицинские организации 1 уровня, оказывающие первичную медико-санитарную помощь в амбулаторных условиях	Медицинские организации 2 уровня, оказывающие медицинскую помощь в отделении эндокринологии стационара	Медицинские организации 3 уровня, оказывающие медицинскую помощь в отделении эндокринологии стационара
ГБУЗ ЦРБ Алексеевского муниципального района ГБУЗ "Быковская ЦРБ" ГБУЗ "Городищенская ЦРБ" ГБУЗ "Даниловская ЦРБ" ГБУЗ "ЦРБ Дубовского муниципального района" ГБУЗ Еланская ЦРБ Волгоградской области ГБУЗ "Иловлинская ЦРБ" ГБУЗ "Калачевская ЦРБ" ГБУЗ "Киквидзенская ЦРБ" ГБУЗ "ЦРБ Клетского муниципального	—	ГБУЗ "Волгоградская областная клиническая больница № 1", Волгоград - специализированная, в том числе высокотехнологичная, медицинская помощь

Медицинские организации 1 уровня, оказывающие первичную медико-санитарную помощь в амбулаторных условиях	Медицинские организации 2 уровня, оказывающие медицинскую помощь в отделении эндокринологии стационара	Медицинские организации 3 уровня, оказывающие медицинскую помощь в отделении эндокринологии стационара
<p>района Волгоградской области" ГБУЗ "Котельниковская ЦРБ" ГБУЗ "Кумылженская ЦРБ" ГБУЗ "Ленинская ЦРБ" ГБУЗ "Михайловская ЦРБ" ГБУЗ "Нехаевская ЦРБ" ГБУЗ "Николаевская ЦРБ" ГБУЗ "Новоаннинская ЦРБ" ГБУЗ "Новониколаевская ЦРБ" ГБУЗ "Октябрьская ЦРБ" ГБУЗ "Палласовская ЦРБ" ГБУ Руднянского муниципального района Волгоградской области "ЦРБ Руднянского муниципального района" ГБУЗ "Светлоярская ЦРБ" Светлоярского муниципального района Волгоградской области ГБУЗ "Серафимовичская ЦРБ" ГБУЗ "Среднеахтубинская ЦРБ" ГБУЗ "Старополтавская ЦРБ" ГБУЗ "ЦРБ Суровикинского муниципального района", Волгоградская область, город Суровикино ГБУЗ Урюпинская ЦРБ им. В.Ф. Жогова ГБУЗ "Фроловская ЦРБ" ГБУЗ "Чернышковская ЦРБ"</p>	<p>–</p>	<p>ГБУЗ "Волгоградская областная клиническая больница № 1", Волгоград - специализированная, в том числе высокотехнологичная, медицинская помощь</p>
<p>ГБУЗ г. Камышина "Городская больница № 1" ГБУЗ "Центральная городская больница г. Камышина" ГУЗ "Жирновская ЦРБ" ГБУЗ "ЦРБ" Котовского муниципального района ГБУЗ "ЦРБ Ольховского муниципального района"</p>	<p>ГБУЗ г. Камышина "Городская больница № 1" - специализированная помощь</p>	<p>ГБУЗ "Волгоградская областная клиническая больница № 1", Волгоград: специализированная, в том числе высокотехнологичная, медицинская помощь</p>
<p>ГУЗ "Поликлиника № 4" ГУЗ "Клиническая поликлиника № 28" ГУЗ "Поликлиника № 30" ГУЗ "Клиническая больница скорой медицинской помощи № 15" ГУЗ "Больница № 16" ГУЗ "Больница № 22" ГУЗ "Поликлиника № 5" ГУЗ "Клиническая больница № 11"</p>	<p>–</p>	<p>ГУЗ "Городская клиническая больница скорой медицинской помощи № 25" - специализированная помощь ГБУЗ "Волгоградская областная клиническая больница № 1",</p>

Медицинские организации 1 уровня, оказывающие первичную медико-санитарную помощь в амбулаторных условиях	Медицинские организации 2 уровня, оказывающие медицинскую помощь в отделении эндокринологии стационара	Медицинские организации 3 уровня, оказывающие медицинскую помощь в отделении эндокринологии стационара
ГУЗ "Клиническая больница скорой медицинской помощи № 7" ГАУЗ "Клиническая поликлиника № 3"		Волгоград: специализированная, в том числе высокотехнологичная, медицинская помощь
ГУЗ "Клиническая поликлиника № 1" ГУЗ "Поликлиника № 2"	-	ГУЗ "Клиническая больница № 4" - специализированная, в том числе высокотехнологичная, медицинская помощь, ГБУЗ "Волгоградская областная клиническая больница № 1", Волгоград: специализированная, в том числе высокотехнологичная, медицинская помощь
ГБУЗ "Городская клиническая больница № 1 им. С.З. Фишера" ГБУЗ "Городская больница № 2" ГБУЗ "Городская клиническая больница № 3" ГБУЗ "Городская поликлиника № 5"	ГБУЗ "Городская клиническая больница № 1 им. С.З. Фишера"	ГБУЗ "Волгоградская областная клиническая больница № 1", Волгоград - специализированная, в том числе высокотехнологичная, медицинская помощь

2. Срок госпитализации пациента в отделение эндокринологии не должен превышать 14 рабочих дней со дня выдачи лечащим врачом направления на госпитализацию.

3. Врач-терапевт участковый при невозможности оказания плановой медицинской помощи пациентам с эндокринными заболеваниями в амбулаторных условиях направляет пациента на госпитализацию в терапевтическое отделение либо на консультативный прием к врачу-эндокринологу для решения вопроса о необходимости госпитализации в отделение эндокринологии.

4. Лечащий врач по телефону осуществляет согласование с заведующим эндокринологическим отделением плановую дату госпитализации пациента с учетом проведения необходимого для госпитализации обследования: флюорография или рентгенография органов грудной клетки (срок годности – 12 месяцев),

электрокардиограмма с расшифровкой и заключением (срок годности - 1 месяц), лабораторные исследования: общий анализ крови (срок годности - 2 недели) включая лейкоцитарную формулу и СОЭ, биохимический анализ крови (глюкоза, билирубин, общий белок, мочевины, креатинин) (срок годности - 2 недели), анализ на группу крови и резус-фактор (при планировании оперативного лечения, беременным), анализ крови на маркеры гепатита В и гепатита С (при планировании оперативного лечения, беременным) (срок годности - 1 месяц), анализ крови на сифилис (срок годности - 2 месяца), анализ крови на ВИЧ-инфекцию (при планировании оперативного лечения, беременным) (годность - 2 месяца), Гликированный гемоглобин (при наличии СД или предиабета) общий анализ мочи (срок годности - 2 недели), анализ кала на яйца глист (срок годности - 1 месяц).

Лечащий врач после согласования даты госпитализации осуществляет запись пациента на плановую госпитализацию посредством РИСЗ ВО и выдает пациенту соответствующее направление.

Пациент может быть записан на плановую госпитализацию в эндокринологическое отделение по итогам проведенной консультации в МЭЦ /РЭЦ.

5. Госпитализация пациентов в отделение эндокринологии в плановом порядке проводится по направлению врачей медицинских организаций, оказывающих первичную медико-санитарную помощь с учетом показаний.

Показания для плановой госпитализации по профилю "эндокринология"

Код МКБ 10	Нозология	Госпитализация в отделение эндокринологии медицинской организации 3 уровня*	Госпитализация в отделение эндокринологии медицинской организации 2 уровня*	Госпитализация в терапевтическое отделение медицинской организации *	Не нуждаются в госпитализации (показано наблюдение в амбулаторных условиях)
Е 01 Е 04	Диффузный (узловой, многоузловой) эндемический зоб Узловой (многоузловой) эутиреоидный зоб				+
Е 01 Е 04	Диффузный (узловой, многоузловой) эндемический зоб Узловой (многоузловой) эутиреоидный зоб с	+	+		

Код МКБ 10	Нозология	Госпитализация в отделение эндокринологии медицинской организации 3 уровня*	Госпитализация в отделение эндокринологии медицинской организации 2 уровня*	Госпитализация в терапевтическое отделение медицинской организации *	Не нуждаются в госпитализации (показано наблюдение в амбулаторных условиях)
	сопутствующей патологией (сахарный диабет, артериальная гипертензия и пр.) для проведения предоперационной подготовки				
E02, 03, E89.0	Первичный (послеоперационный) гипотиреоз				+
E02, 03, E89.0	Первичный (послеоперационный) гипотиреоз 1. для проведения сложных диагностических исследований, 2. уточнения диагноза, 3. подбора терапии при сопутствующей тяжелой кардиальной патологии, 4. коррекции терапии при неэффективности проводимой ранее	+	+		
E 05	Диффузный (узловой, многоузловой) токсический зоб, форма средней тяжести			+	+
E 05	Диффузный (узловой, многоузловой) токсический зоб 1. впервые выявленный, 2. форма тяжелая, 3. для уточнения диагноза, проведения сложных диагностических исследований, 4. для подбора и коррекции терапии при неэффективности проводимой по месту жительства, 5. для предоперационной подготовки	+	+		
E 06.0	Острый тиреоидит для уточнения диагноза с последующим переводом в хирургическое отделение	+			

Код МКБ 10	Нозология	Госпитализация в отделение эндокринологии медицинской организации 3 уровня*	Госпитализация в отделение эндокринологии медицинской организации 2 уровня*	Госпитализация в терапевтическое отделение медицинской организации *	Не нуждаются в госпитализации (показано наблюдение в амбулаторных условиях)
E06.1	Подострый тиреоидит 1. острая стадия, 2. рецидив для уточнения диагноза и подбора терапии	+	+		
E 06.3	Аутоиммунный тиреоидит				+
E 06.3	Аутоиммунный тиреоидит 1. в стадии тиреотоксикоза для подбора терапии, 2. в стадии гипотиреоза для проведения сложных диагностических исследований, 3. гипертрофическая форма для проведения сложных диагностических исследований и проведения дифференциальной диагностики с другой патологией щитовидной железы	+	+		
E. 20 E89.2	Гипопаратиреоз 1. для уточнения диагноза, 2. для подбора и коррекции терапии, при отсутствии эффекта на амбулаторном этапе	+	+		
E21	Гиперпаратиреоз 1. для проведения сложных диагностических исследований, 2. для уточнения диагноза, 3. для предоперационной подготовки	+			
E 22.0	Акромегалия, гигантизм 1. для проведения сложных диагностических исследований, 2. для уточнения диагноза, 3. для подбора терапии	+	+		

Код МКБ 10	Нозология	Госпитализация в отделение эндокринологии медицинской организации 3 уровня*	Госпитализация в отделение эндокринологии медицинской организации 2 уровня*	Госпитализация в терапевтическое отделение медицинской организации *	Не нуждаются в госпитализации (показано наблюдение в амбулаторных условиях)
Е 22.1	Гиперпролактинемия для проведения сложных диагностических исследований, уточнения диагноза	+	+		
Н 05.2	Эндокринная офтальмопатия 1. для проведения сложных диагностических исследований, 2. для уточнения диагноза, 3. для подбора терапии	+	+		
Е 23 Е 89.3	Гипопитуитаризм, несахарный диабет 1. для проведения сложных диагностических исследований, 2. для уточнения диагноза, 3. для коррекции лечения, при отсутствии эффекта на амбулаторном этапе	+	+		
Е 24	Болезнь (синдром) Иценко - Кушинга 1. для проведения сложных диагностических исследований, 2. для уточнения диагноза, 3. для подбора терапии, 4. для решения вопроса об оперативном лечении и предоперационной подготовки, 5. для решения вопроса о направлении в НМИЦ	+			
Е 25	Адреногенитальные нарушения 1. для проведения сложных диагностических исследований, 2. для уточнения диагноза, 3. для подбора терапии, решения вопроса о направлении в НМИЦ	+			

Код МКБ 10	Нозология	Госпитализация в отделение эндокринологии медицинской организации 3 уровня*	Госпитализация в отделение эндокринологии медицинской организации 2 уровня*	Госпитализация в терапевтическое отделение медицинской организации *	Не нуждаются в госпитализации (показано наблюдение в амбулаторных условиях)
Е 26	Гиперальдостеронизм 1. для проведения сложных диагностических исследований, 2. для уточнения диагноза, 3. для решения вопроса об оперативном лечении и предоперационной подготовки, 4. для подбора терапии, 5. для решения вопроса о направлении в НМИЦ	+			
Е 27 Е 89.6	Недостаточность коры надпочечников 1. для проведения сложных диагностических исследований 2. для уточнения диагноза 3. подбора терапии 4. при декомпенсации	+ + + +	+ + +	+ + по экстренным показаниям (в соответствии со схемой госпитализации по экстренным показаниям)	
Е 27.5	Гиперфункция мозгового слоя надпочечников 1. для проведения сложных диагностических исследований, 2. для уточнения диагноза, 3. для решения вопроса об оперативном лечении и предоперационной подготовки, 4. для подбора терапии,	+			

Код МКБ 10	Нозология	Госпитализация в отделение эндокринологии медицинской организации 3 уровня*	Госпитализация в отделение эндокринологии медицинской организации 2 уровня*	Госпитализация в терапевтическое отделение медицинской организации *	Не нуждаются в госпитализации (показано наблюдение в амбулаторных условиях)
	5. для решения вопроса о направлении в НМИЦ				
E 28	Дисфункция яичников для проведения сложных диагностических исследований, уточнения диагноза, проведения дифференциальной диагностики	+			
E 29	Дисфункция яичек для проведения сложных диагностических исследований, уточнения диагноза, проведения дифференциальной диагностики	+			
E 34.0	Карциноидный синдром для проведения сложных диагностических исследований, уточнения диагноза, проведения дифференциальной диагностики	+			
E 34.3	Низкорослость (карликовость) для проведения сложных диагностических исследований, уточнения диагноза, проведения дифференциальной диагностики	+			
E 45	Задержка развития для проведения сложных диагностических исследований, уточнения диагноза, проведения дифференциальной диагностики	+			
E 66	Ожирение при необходимости для проведения сложных диагностических исследований, проведения дифференциальной диагностики с прочей эндокринной патологией	+	+		

Код МКБ 10	Нозология	Госпитализация в отделение эндокринологии медицинской организации 3 уровня*	Госпитализация в отделение эндокринологии медицинской организации 2 уровня*	Госпитализация в терапевтическое отделение медицинской организации *	Не нуждаются в госпитализации (показано наблюдение в амбулаторных условиях)
Д 35.0	Гормонально неактивные образования надпочечников для проведения сложных диагностических исследований для исключения гормональной активности и уточнения диагноза, проведения дифференциальной диагностики, решения вопроса об оперативном лечении	+			
Д 35.2	Аденома гипофиза для проведения сложных диагностических исследований для исключения гормональной активности и уточнения диагноза, проведения дифференциальной диагностики, решения вопроса об оперативном лечении	+			
М 80 - 82	Остеопороз проведения дифференциальной диагностики с прочей эндокринной патологией	+	+		
С 73	Рак щитовидной железы для проведения сложных диагностических исследований, уточнения диагноза	+	+		

* медицинские организации 3 уровня, на базе которых функционируют отделения эндокринологии - ГБУЗ "Волгоградская областная клиническая больница № 1", Волгоград, ГУЗ "Городская клиническая больница скорой медицинской помощи № 25", ГУЗ "Клиническая больница № 4";

медицинские организации 2 уровня, на базе которых функционируют отделения эндокринологии - ГБУЗ г. Камышина "Городская больница № 1", ГБУЗ "Городская клиническая больница № 1 им. С.З. Фишера"

госпитализация пациентов в терапевтические отделения медицинских организаций осуществляется в соответствии со схемой госпитализации пациентов по профилю "эндокринология" по экстренным показаниям.

6. При медицинской эвакуации больных, нуждающихся в госпитализации по экстренным и неотложным показаниям, действует территориальный принцип – ближайший стационар согласно схеме госпитализации пациентов по профилю "эндокринология" по экстренным показаниям.

**Схеме госпитализации пациентов
по профилю "эндокринология" по экстренным и неотложным
показаниям**

№ п/п	Территория	Госпитализация по экстренным показаниям в медицинскую организацию	Дни
1.	Алексеевский район	ГБУЗ ЦРБ Алексеевского муниципального района (терапевтическое отделение стационара)	ежедневно
2.	Быковский район	ГБУЗ "Быковская ЦРБ" (терапевтическое отделение стационара)	ежедневно
3.	Городищенский район	ГБУЗ "Городищенская ЦРБ" (терапевтическое отделение стационара)	ежедневно
4.	Даниловский район	ГБУЗ "Даниловская ЦРБ" (терапевтическое отделение стационара)	ежедневно
5.	Дубовский район	ГБУЗ "ЦРБ Дубовского муниципального района" (терапевтическое отделение стационара)	ежедневно
6.	Еланский район	ГБУЗ Еланская ЦРБ Волгоградской области (терапевтическое отделение стационара)	ежедневно
7.	Жирновский район	ГУЗ "Жирновская ЦРБ" (терапевтическое отделение стационара)	ежедневно
8.	Иловлинский район	ГБУЗ "Иловлинская ЦРБ" (терапевтическое отделение стационара)	ежедневно
9.	Калачевский район	ГБУЗ "Калачевская ЦРБ" (терапевтическое отделение стационара)	ежедневно
10.	Киквидзенский район	ГБУЗ "Киквидзенская ЦРБ" (терапевтическое отделение стационара)	ежедневно
11.	Клетский район	ГБУЗ "ЦРБ Клетского муниципального района Волгоградской области" (терапевтическое отделение стационара)	ежедневно
12.	Котельниковский район	ГБУЗ "Котельниковская ЦРБ" (терапевтическое отделение стационара)	ежедневно
13.	Котовский район	ГБУЗ "ЦРБ" Котовского муниципального	ежедневно

№ п/п	Территория	Госпитализация по экстренным показаниям в медицинскую организацию	Дни
		района (терапевтическое отделение стационара)	
14.	Кумылженский район	ГБУЗ "Кумылженская ЦРБ" (терапевтическое отделение стационара)	ежедневно
15.	Ленинский район	ГБУЗ "Ленинская ЦРБ" (терапевтическое отделение стационара)	ежедневно
16.	Муниципальный округ город Михайловка	ГБУЗ "Михайловская ЦРБ" (терапевтическое отделение стационара)	ежедневно
17.	Нехаевский район	ГБУЗ "Нехаевская ЦРБ" (терапевтическое отделение стационара)	ежедневно
18.	Николаевский район	ГБУЗ "Николаевская ЦРБ" (терапевтическое отделение стационара)	ежедневно
19.	Новоаннинский район	ГБУЗ "Новоаннинская ЦРБ" (терапевтическое отделение стационара)	ежедневно
20.	Новониколаевский район	ГБУЗ "Новониколаевская ЦРБ" (терапевтическое отделение стационара)	ежедневно
21.	Октябрьский район	ГБУЗ "Октябрьская ЦРБ" (терапевтическое отделение стационара)	ежедневно
22.	Ольховский район	ГБУЗ "ЦРБ Ольховского муниципального района" (терапевтическое отделение стационара)	ежедневно
23.	Палласовский район	ГБУЗ "Палласовская ЦРБ" (терапевтическое отделение стационара)	ежедневно
24.	Руднянский район	ГБУ Руднянского муниципального района Волгоградской области "ЦРБ Руднянского муниципального района" (терапевтическое отделение стационара)	ежедневно
25.	Светлоярский район	ГБУЗ "Светлоярская ЦРБ" Светлоярского муниципального района Волгоградской области (терапевтическое отделение стационара)	ежедневно
26.	Серафимовичский район	ГБУЗ "Серафимовичская ЦРБ" (терапевтическое отделение стационара)	ежедневно
27.	Среднеахтубинский район	ГБУЗ "Среднеахтубинская ЦРБ" (терапевтическое отделение стационара)	ежедневно
28.	Старополтавский район	ГБУЗ "Старополтавская ЦРБ" (терапевтическое отделение стационара)	ежедневно

№ п/п	Территория	Госпитализация по экстренным показаниям в медицинскую организацию	Дни
29.	Суровикинский район	ГБУЗ "ЦРБ Суровикинского муниципального района", Волгоградская область, город Суровикино (терапевтическое отделение стационара)	ежедневно
30.	г. Урюпинск и Урюпинский район	ГБУЗ Урюпинская ЦРБ им. В.Ф. Жогова (терапевтическое отделение стационара)	ежедневно
31.	Г. Фролово и Фроловский район	ГБУЗ "Фроловская ЦРБ" (терапевтическое отделение стационара)	ежедневно
32.	Чернышковский район	ГБУЗ "Чернышковская ЦРБ" (терапевтическое отделение стационара)	ежедневно
33.	г. Камышин и Камышинский район (в соответствии с территорией обслуживания)	ГБУЗ г. Камышина "Городская больница № 1" (терапевтическое отделение стационара)	ежедневно
		ГБУЗ "Центральная городская больница г. Камышина" (терапевтическое отделение стационара)	ежедневно
34.	Красноармейский район Волгограда	ГУЗ "Клиническая больница скорой медицинской помощи № 15" (терапевтическое отделение стационара)	понедельник, среда, суббота
		ГУЗ "Больница № 22" (терапевтическое отделение стационара)	вторник, пятница
		ГУЗ "Больница № 16" (терапевтическое отделение стационара)	четверг, воскресенье
35.	Кировский район Волгограда	ГУЗ "Городская клиническая больница № 1" (терапевтическое отделение стационара)	ежедневно
36.	Советский район, Ворошиловский район Волгограда	ГУЗ "Клиническая больница скорой медицинской помощи № 7" (терапевтическое отделение стационара)	ежедневно
37.	Центральный район, Дзержинский район Волгограда	ГУЗ "Городская клиническая больница скорой медицинской помощи № 25" (отделение эндокринологии стационара)	ежедневно
38.	Краснооктябрьский район Волгограда	ГУЗ "Клиническая больница № 4" (отделение эндокринологии стационара)	понедельник, среда, пятница, суббота, воскресенье
		ГУЗ "Городская клиническая больница скорой медицинской помощи № 25" (отделение эндокринологии стационара)	вторник, четверг

№ п/п	Территория	Госпитализация по экстренным показаниям в медицинскую организацию	Дни
39.	Тракторозаводский район Волгограда	ГУЗ "Клиническая больница № 4" (отделение эндокринологии стационара)	ежедневно
		ГУЗ "Клиническая больница № 5" (терапевтическое отделение стационара)	по четным дням
		ГУЗ "Клиническая больница № 12" (терапевтическое отделение стационара)	по нечетным дням
40.	г. Волжский	ГБУЗ "Городская клиническая больница № 1 им. С.З. Фишера" (отделение эндокринологии / терапевтическое отделение стационара)	ежедневно

7. Основанием для проведения госпитализации по экстренным и неотложным показаниям являются наличие у пациентов с эндокринной патологией развитие аддисонического, тиреотоксического кризов, декомпенсация гипопаратиреоза в состоянии средней и тяжелой степени тяжести, угроза гиперкальциемического криза.

8. В случае осуществления медицинской эвакуации пациента в терапевтическое отделение, после стабилизации состояния, при неэффективности проводимой терапии больные могут переводиться в отделение эндокринологии медицинских организаций согласно схеме плановой госпитализации при оказании медицинской помощи взрослому населению по профилю "эндокринология" на территории Волгоградской области. Перевод пациента согласовывается лечащим врачом пациента с заведующим отделением эндокринологии стационара по телефону или путем ТМК в формате "врач-врач".

9. Пациенты с гормональнонеактивными аденомами гипофиза и соматотропиномами с эндоселлярным расположением направляются в нейрохирургический центр ГБУЗ "ВОКБ №1" на амбулаторный прием к врачу-нейрохирургу с заключением врача-эндокринолога для проведения консультации и определения тактики дальнейшего лечения. При наличии показаний для оперативного лечения в нейрохирургический центр ГБУЗ "ВОКБ № 1" пациенту согласовывается дата госпитализации.

10. Направление пациентов по профилю "эндокринология" в федеральные центры: Государственный научный центр Федеральное государственное бюджетное учреждение "Национальный медицинский исследовательский центр эндокринологии имени академика И.И.Дедова" Министерства здравоохранения Российской Федерации (далее – ГНЦ ФГБУ "НМИЦ эндокринологии им. академика И.И. Дедова" Минздрава России), ФГБУ "Национальный медицинский центр имени В.А. Алмазова" Министерства здравоохранения Российской Федерации, ФГАУ "Национальный медицинский исследовательский центр нейрохирургии

имени академика Н.Н. Бурденко" Министерства здравоохранения Российской Федерации проводится лечащим врачом в соответствии с требованиями действующего законодательства, в том числе приказа Минздрава России от 23 декабря 2020 г. № 1363н "Об утверждении Порядка направления застрахованных лиц в медицинские организации, функции и полномочия учредителей в отношении которых осуществляют Правительство Российской Федерации или федеральные органы исполнительной власти, для оказания медицинской помощи в соответствии с едиными требованиями базовой программы обязательного медицинского страхования" после проведения ТМК и рекомендации Федерального центра о необходимости госпитализации пациента для дообследования или оперативного лечения.

10.1. Показания для госпитализации пациентов с патологией гипофиза в Федеральные центры для диагностики:

10.1.1. Отсутствие визуализации аденомы гипофиза по МРТ при наличии клинических или лабораторных данных, подтверждающих гиперфункцию гипофиза;

10.1.2. Отсутствие визуализации аденомы гипофиза/размеры аденомы гипофиза менее 6 мм при подтвержденном АКТГ-зависимом гиперкортицизме;

10.1.3. Дискордантность лабораторных данных и клинической картины заболевания при аденомах гипофиза;

10.1.4. Подозрение на редкие формы гипопитуитаризма (гистиоцитоз, саркоидоз).

10.2. Показания для госпитализации пациентов с патологией гипофиза в Федеральные центры для лечения:

10.2.1. Необходимость нейрохирургического лечения;

10.2.2. Необходимость выбора оптимального метода лечения при неэффективности проводимого лечения;

10.2.3. Коморбидные пациенты.

10.3. Показания для госпитализации пациентов с патологией гипофиза в Федеральные центры для наблюдения:

10.3.1. Пациенты с множественной эндокринной патологией;

10.3.2. Коморбидные пациенты (сочетание патологии гипофиза с тяжелой сердечно-сосудистой патологией, заболеваниями скелета);

10.3.3. Необходимость репродуктивной реабилитации пациентов.

11. Показания для госпитализации пациентов с прочей эндокринной патологией в Федеральные центры:

11.1 Нетипичное течение заболевания эндокринной системы и (или) отсутствие эффекта от проводимого лечения;

11.2 Необходимость применения методов лечения, не выполняемых в медицинских организациях региона в рамках территориальной программы ОМС;

11.3 Высокий риск осложнений при хирургическом лечении заболеваний эндокринной системы в связи с осложненным течением

основного заболевания или наличием коморбидных заболеваний у пациента, а также необходимость выполнения повторных хирургических вмешательств;

11.4 Необходимость дополнительного обследования в диагностически сложных случаях заболеваний эндокринной системы у пациентов с осложненными формами заболевания и (или) коморбидными заболеваниями для последующего лечения;

11.5 Необходимость повторной госпитализации по рекомендации Федерального центра.

ПРИЛОЖЕНИЕ 6

к принципам организации медицинской помощи взрослому населению по профилю "эндокринология" на территории Волгоградской области

Особенности оказания медицинской помощи по профилю "эндокринология" (за исключением сахарного диабета) беременным женщинам, женщинам, планирующим беременность и женщинам в послеродовом периоде

1. Женщины фертильного возраста с эндокринными заболеваниями наблюдаются у эндокринолога в медицинской организации по месту жительства. При планировании беременности и отсутствии компенсации эндокринного заболевания и/или наличии временных противопоказаний к беременности или наличии впервые выявленного эндокринного заболевания пациентки направляются в МЭЦ / РЭЦ согласно маршрутизации, отраженной в приложении 3 к настоящим Принципам.

2. Женщины с эндокринными заболеваниями на ранних сроках беременности направляются врачом-акушером-гинекологом на консультацию к врачу-эндокринологу. При отсутствии противопоказаний к пролонгированию беременности женщинам с эндокринными заболеваниями проводится динамичное наблюдение врачом-акушером-гинекологом, врачом-эндокринологом в медицинской организации по месту жительства. К наблюдению беременной женщины при наличии медицинских показаний могут привлекаться дополнительные врачи-специалисты (врач-кардиолог, врач-офтальмолог и др.). В случае декомпенсации заболевания беременные женщины направляются в МЭЦ / РЭЦ согласно маршрутизации, отраженной в приложении 3 к настоящим Принципам.

Специалистами МЭЦ / РЭЦ определяется тактика дальнейшего лечения женщины, в том числе показания к стационарному лечению и/или к консультированию специалистами профильного Федерального центра, в том числе с использованием телемедицинских технологий.

3. В послеродовом периоде осуществляется дальнейшее наблюдение женщин врачом-акушером-гинекологом и врачом-эндокринологом в медицинской организации по месту жительства.

4. Маршрутизация беременных женщин, женщин, планирующих беременность, а также женщин после родов с эндокринными заболеваниями осуществляется в соответствии со схемой маршрутизации.

**Схема маршрутизации беременных женщин
с эндокринными заболеваниями**

Наименование административно-территориальной Волгоградской области или городского округа город-герой Волгоград	Медицинские организации, на базе которых оказывается амбулаторная медицинская помощь беременным женщинам с эндокринными заболеваниями (диагностическое обследование, диспансерное наблюдение, выполнение рекомендаций медицинских организаций II и III уровня), осуществляющих первичную специализированную медицинскую помощь по профилю "эндокринология"	Медицинские организации II-III уровня, оказывающие стационарную специализированную медицинскую помощь беременным женщинам по профилю "эндокринология"
Алексеевский муниципальный район	ГБУЗ "Алексеевская ЦРБ"	ГБУЗ "Волгоградская областная клиническая больница № 1", Волгоград
Киквидзенский муниципальный район	ГБУЗ "Киквидзенская ЦРБ "	ГБУЗ "Волгоградская областная клиническая больница № 1", Волгоград
Новоаннинский муниципальный район	ГБУЗ "Новоаннинская ЦРБ "	ГБУЗ "Волгоградская областная клиническая больница № 1", Волгоград
Еланский муниципальный район	ГБУЗ Еланская ЦРБ Волгоградской области	ГБУЗ "Волгоградская областная клиническая больница № 1", Волгоград
Городищенский муниципальный район	ГБУЗ "Городищенская ЦРБ "	ГБУЗ "Волгоградская областная клиническая больница № 1", Волгоград
Даниловский муниципальный район	ГБУЗ "Даниловская ЦРБ "	ГБУЗ "Волгоградская областная клиническая больница № 1", Волгоград
Дубовский муниципальный район	ГБУЗ "ЦРБ Дубовского муниципального района"	ГБУЗ "Волгоградская областная клиническая больница № 1", Волгоград
Жирновский муниципальный район	ГУЗ "Жирновская ЦРБ "	ГБУЗ "Волгоградская областная клиническая больница № 1", Волгоград
Руднянский муниципальный район	ГБУ "ЦРБ Руднянского муниципального района"	ГБУЗ "Волгоградская областная клиническая больница № 1", Волгоград

Наименование административно-территориальной Волгоградской области или городского округа город-герой Волгоград	Медицинские организации, на базе которых оказывается амбулаторная медицинская помощь беременным женщинам с эндокринными заболеваниями (диагностическое обследование, диспансерное наблюдение, выполнение рекомендаций медицинских организаций II и III уровня), осуществляющих первичную специализированную медицинскую помощь по профилю "эндокринология"	Медицинские организации II-III уровня, оказывающие стационарную специализированную медицинскую помощь беременным женщинам по профилю "эндокринология"
Клетский муниципальный район	ГБУЗ "ЦРБ Клетского муниципального района"	ГБУЗ "Волгоградская областная клиническая больница № 1", Волгоград
Городской округ город Камышин и Камышинский муниципальный район	ГБУЗ "Центральная городская больница г. Камышина"	ГБУЗ "Волгоградская областная клиническая больница № 1", Волгоград
Котовский муниципальный район	ГБУЗ "ЦРБ Котовского муниципального района"	ГБУЗ "Волгоградская областная клиническая больница № 1", Волгоград
Городской округ город Михайловка и Михайловский муниципальный район	ГБУЗ "Михайловская ЦРБ"	ГБУЗ "Волгоградская областная клиническая больница № 1", Волгоград
Кумылженский муниципальный район	ГБУЗ "Кумылженская ЦРБ"	ГБУЗ "Волгоградская областная клиническая больница № 1", Волгоград
Ольховский муниципальный район	ГБУЗ "ЦРБ Ольховского муниципального района"	ГБУЗ "Волгоградская областная клиническая больница № 1", Волгоград
Иловлинский муниципальный район	ГБУЗ "Иловлинская ЦРБ"	ГБУЗ "Волгоградская областная клиническая больница № 1", Волгоград
Калачевский муниципальный район	ГБУЗ "Калачевская ЦРБ"	ГБУЗ "Волгоградская областная клиническая больница № 1", Волгоград
Котельниковский муниципальный район	ГБУЗ "Котельниковская ЦРБ"	ГБУЗ "Волгоградская областная клиническая больница № 1", Волгоград
Октябрьский муниципальный район	ГБУЗ "Октябрьская ЦРБ"	ГБУЗ "Волгоградская областная клиническая больница № 1", Волгоград
Нехаевский муниципальный район	ГБУЗ "Нехаевская ЦРБ"	ГБУЗ "Волгоградская областная клиническая больница № 1", Волгоград

Наименование административно-территориальной Волгоградской области или городского округа город-герой Волгоград	Медицинские организации, на базе которых оказывается амбулаторная медицинская помощь беременным женщинам с эндокринными заболеваниями (диагностическое обследование, диспансерное наблюдение, выполнение рекомендаций медицинских организаций II и III уровня), осуществляющих первичную специализированную медицинскую помощь по профилю "эндокринология"	Медицинские организации II-III уровня, оказывающие стационарную специализированную медицинскую помощь беременным женщинам по профилю "эндокринология"
Светлоярский муниципальный район	ГБУЗ "Светлоярская ЦРБ" Светлоярского муниципального района Волгоградской области	ГБУЗ "Волгоградская областная клиническая больница № 1", Волгоград
Суровикинский муниципальный район	ГБУЗ "ЦРБ Суровикинского муниципального района", Волгоградской области, город Суровикино	ГБУЗ "Волгоградская областная клиническая больница № 1", Волгоград
Чернышковский муниципальный район	ГБУЗ "Чернышковская ЦРБ"	ГБУЗ "Волгоградская областная клиническая больница № 1", Волгоград
Новониколаевский муниципальный район	ГБУЗ "Новониколаевская ЦРБ "	ГБУЗ "Волгоградская областная клиническая больница № 1", Волгоград
Серафимовичский муниципальный район	ГБУЗ "Серафимовичская ЦРБ"	ГБУЗ "Волгоградская областная клиническая больница № 1", Волгоград
Городской округ город Урюпинск и Урюпинский муниципальный район	ГБУЗ "Урюпинская ЦРБ имени В.Ф. Жогова"	ГБУЗ "Волгоградская областная клиническая больница № 1", Волгоград
Город Фролово и Фроловский муниципальный район	ГБУЗ "Фроловская ЦРБ"	ГБУЗ "Волгоградская областная клиническая больница № 1", Волгоград
Быковский муниципальный район	ГБУЗ "Быковская ЦРБ"	ГБУЗ "Городская клиническая больница № 1" им. С.З.Фишера
Николаевский муниципальный район	ГБУЗ "Николаевская ЦРБ"	ГБУЗ "Городская клиническая больница № 1" им. С.З.Фишера
Ленинский муниципальный район	ГБУЗ "Ленинская ЦРБ"	ГБУЗ "Городская клиническая больница № 1" им. С.З.Фишера
Среднеахтубинский муниципальный район	ГБУЗ "Среднеахтубинская ЦРБ"	ГБУЗ "Городская клиническая больница № 1" им. С.З.Фишера
Палласовский	ГБУЗ "Палласовская ЦРБ"	ГБУЗ "Городская клиническая

Наименование административно-территориальной Волгоградской области или городского округа город-герой Волгоград	Медицинские организации, на базе которых оказывается амбулаторная медицинская помощь беременным женщинам с эндокринными заболеваниями (диагностическое обследование, диспансерное наблюдение, выполнение рекомендаций медицинских организаций II и III уровня), осуществляющих первичную специализированную медицинскую помощь по профилю "эндокринология"	Медицинские организации II-III уровня, оказывающие стационарную специализированную медицинскую помощь беременным женщинам по профилю "эндокринология"
муниципальный район		больница № 1" им. С.З.Фишера
Старополтавский муниципальный район	ГБУЗ "Старополтавская ЦРБ"	ГБУЗ "Городская клиническая больница № 1" им. С.З.Фишера
Городской округ город Волжский	ГБУЗ "Городская клиническая больница № 1" им. С.З. Фишера	ГБУЗ "Городская клиническая больница № 1" им. С.З.Фишера
	ГБУЗ "Городская клиническая больница № 3", г. Волжский ;	ГБУЗ "Городская клиническая больница № 1" им. С.З.Фишера
	ГБУЗ "Городская больница № 2", г.Волжский	ГБУЗ "Городская клиническая больница № 1" им. С.З.Фишера
	ГБУЗ "Городская поликлиника № 5", г.Волжский	ГБУЗ "Городская клиническая больница № 1" им. С.З.Фишера
Центральный район Волгограда	ГАУЗ "Клиническая поликлиника № 3"	ГУЗ "Городская клиническая больница скорой медицинской помощи № 25"
Ворошиловский район Волгограда	ГУЗ "Поликлиника № 4"	ГУЗ "Городская клиническая больница скорой медицинской помощи № 25"
Советский район Волгограда	ГУЗ "Клиническая больница скорой медицинской помощи № 7"	ГУЗ "Городская клиническая больница скорой медицинской помощи № 25"
	ГУЗ "Клиническая больница № 11"	ГУЗ "Городская клиническая больница скорой медицинской помощи № 25"
Дзержинский район Волгограда	ГУЗ "Клиническая поликлиника № 28"	ГУЗ "Городская клиническая больница скорой медицинской помощи № 25"
	ГУЗ "Поликлиника № 30"	ГУЗ "Городская клиническая больница скорой медицинской помощи № 25"
Кировский район Волгограда	ГУЗ "Поликлиника № 5"	ГУЗ "Городская клиническая больница скорой медицинской помощи № 25"

Наименование административно-территориальной Волгоградской области или городского округа город-герой Волгоград	Медицинские организации, на базе которых оказывается амбулаторная медицинская помощь беременным женщинам с эндокринными заболеваниями (диагностическое обследование, диспансерное наблюдение, выполнение рекомендаций медицинских организаций II и III уровня), осуществляющих первичную специализированную медицинскую помощь по профилю "эндокринология"	Медицинские организации II-III уровня, оказывающие стационарную специализированную медицинскую помощь беременным женщинам по профилю "эндокринология"
Красноармейский район Волгограда	ГУЗ "Клиническая больница скорой медицинской помощи № 15"	ГУЗ "Городская клиническая больница скорой медицинской помощи № 25"
	ГУЗ "Больница № 16"	ГУЗ "Городская клиническая больница скорой медицинской помощи № 25"
	ГУЗ "Больница № 22"	ГУЗ "Городская клиническая больница скорой медицинской помощи № 25"
Краснооктябрьский район Волгограда	ГУЗ "Поликлиника № 2"	ГУЗ "Клиническая больница № 4"
Тракторозаводский район Волгограда	ГУЗ "Клиническая поликлиника № 1"	ГУЗ "Клиническая больница № 4"

5. Маршрутизация женщин, планирующих беременность и женщин в послеродовом периоде осуществляется в соответствии с приложением 4 и 5 к настоящему Принципам.

ПРИЛОЖЕНИЕ 7

к принципам организации медицинской помощи взрослому населению по профилю "эндокринология" на территории Волгоградской области

Особенности оказания медицинской помощи пациентам по профилю "эндокринология" (за исключением сахарного диабета) с применением телемедицинских технологий

1. Дистанционное телемедицинское консультирование пациентов с эндокринными заболеваниями осуществляется в соответствии с Порядком организации медицинской помощи с применением телемедицинских технологий на территории Волгоградской области на базе Телемедицинского центра ГБУЗ "Волгоградская областная клиническая больница № 1", утвержденным приказом комитета здравоохранения Волгоградской области от 31 января 2024 г. № 266 и порядком организации и оказания медицинской помощи с применением телемедицинских технологий, утвержденным приказом Министерства здравоохранения Российской Федерации от 30 ноября 2017 г. № 965н "Об утверждении порядка организации и оказания медицинской помощи с применением телемедицинских технологий".

2. Структура организации телемедицинского консультирования на территории Волгоградской области представлена следующим образом:

2.1. Телемедицинские студии созданы на базе центральных районных больниц и их структурных подразделений до уровня ФАП и городских больниц (1 уровень);

2.2. Телемедицинские студии созданы на базе МЭЦ (2 уровень);

2.3. Телемедицинский Центр создан на базе ГБУЗ "Волгоградская областная клиническая больница № 1", Волгоград (3 уровень), (где функционирует РЭЦ), обеспечивает взаимодействие с медицинскими организациями на территории Волгоградской области и с Федеральными медицинскими организациями и национальными медицинскими исследовательскими центрами по профилям медицинской помощи (4 уровень).

3. Телемедицинские консультации проводятся в формате "медицинский работник - медицинский работник", "медицинский работник - пациент".

4. Телемедицинские консультации пациента с эндокринными заболеваниями из отдаленных поселков организует фельдшер ФАП с врачом-эндокринологом центральной районной больницы (1 уровень) с целью оценки состояния здоровья пациента, корректировки терапии, необходимости принятия решения о направлении пациента на консультацию в МЭЦ / РЭЦ, госпитализации в стационар и другим вопросам организации оказания медицинской помощи.

5. Показания для организации телемедицинской консультации пациента с эндокринными заболеваниями со специалистами МЭЦ и РЭЦ (2 и 3 уровень) определяет лечащий врач или врачебная комиссия медицинской организации. Лечащий врач готовит пакет медицинской документации (направление, согласие на проведение телемедицинской консультации, выписной эпикриз). По результатам телемедицинской консультации может приниматься решение о медицинской эвакуации пациента в медицинские организации 3 уровня (региональные специализированные и многопрофильные медицинские организации), в том числе посредством санитарной авиации.

6. Сроки проведения телемедицинских консультаций:

- консультации (консилиумы врачей) в экстренной форме осуществляются в сроки от 30 минут до 2 часов с момента поступления запроса;

- в неотложной форме от 3 до 24 часов с момента поступления запроса;

- в плановой форме составляет до 7 рабочих дней.

7. Обмен пакетами медицинской документации для проведения телемедицинского консультирования между медицинскими организациями Волгоградской области осуществляется посредством РИСЗ ВО по защищенному каналу связи VipNet.

8. По профилю "эндокринология" телемедицинские консультации проводятся также с Федеральными медицинскими организациями ГНЦ ФГБУ "НМИЦ эндокринологии им. академика И.И. Дедова" Минздрава России и ФГБУ "Национальный медицинский центр имени В.А. Алмазова" Министерства здравоохранения Российской Федерации, ФГАУ "Национальный медицинский исследовательский центр нейрохирургии имени академика Н.Н. Бурденко" Министерства здравоохранения Российской Федерации.

9. Лицо, ответственное за проведение телемедицинских консультаций с Федеральными центрами, – главный внештатный специалист эндокринолог комитета здравоохранения Волгоградской области, заведующий эндокринологическим отделением ГБУЗ "ВОКБ № 1" Вачугова А.А.

ПРИЛОЖЕНИЕ 8

к принципам организации медицинской помощи взрослому населению по профилю "эндокринология" на территории Волгоградской области

Алгоритм направления пациентов по профилю "эндокринология" (за исключением сахарного диабета) на санаторно-курортное лечение и реабилитацию

1. Санаторно-курортное лечение включает в себя медицинскую помощь, осуществляемую медицинскими организациями (санаторно-курортными организациями) в профилактических, лечебных и реабилитационных целях на основе использования природных лечебных ресурсов, в том числе в условиях пребывания в лечебно-оздоровительных местностях и на курортах.

2. Медицинские организации, оказывающие первичную медико-санитарную помощь, при определении медицинских показаний для санаторно-курортного лечения и отсутствии противопоказаний для его осуществления лицам с болезнями эндокринной системы, расстройствами питания и нарушениями обмена веществ (класс IV по МКБ-10), руководствуются приказом Минздрава России от 27 марта 2024 г. № 143н "Об утверждении классификации природных лечебных ресурсов, указанных в пункте 2 статьи 2.1 Федерального закона от 23 февраля 1995 г. № 26-ФЗ "О природных лечебных ресурсах, лечебно-оздоровительных местностях и курортах", их характеристик и перечня медицинских показаний и противопоказаний для санаторно-курортного лечения и медицинской реабилитации с применением таких природных лечебных ресурсов".

3. Отбор пациентов с болезнями эндокринной системы, расстройствами питания и нарушениями обмена веществ на санаторно-курортное лечение и реабилитацию проводится врачом-эндокринологом, заведующим терапевтическим отделением, врачом-терапевтом участковым (врач-терапевт), врачом общей практики (семейным врачом) по результатам анализа объективного состояния здоровья пациента, данных предшествующего медицинского обследования и лечения (со сроком давности проведения не более 1 месяца до даты обращения гражданина к лечащему врачу) в соответствии с приказом Министерства

здравоохранения и социального развития Российской Федерации от 22 ноября 2004 г. № 256 "О порядке медицинского отбора и направления больных на санаторно-курортное лечение".

4. Медицинская организация при принятии решения о наличии у граждан медицинских показаний и отсутствии противопоказаний для санаторно-курортного лечения и медицинской реабилитации организует проведение гражданину необходимых обследований и оформляет медицинские документы по унифицированным формам, утвержденным приказом Министерства здравоохранения Российской Федерации от 15 декабря 2014 г. № 834н "Об утверждении унифицированных форм медицинской документации, используемых в медицинских организациях, оказывающих медицинскую помощь в амбулаторных условиях, и порядков по их заполнению":

4.1. Справка для получения путевки на санаторно-курортное лечение по форме № 070/у;

4.2. Санаторно-курортная карта по форме № 072/у.

5. Предоставление/приобретение путевки на санаторно-курортное лечение в санаторно-курортные организации, при наличии медицинских показаний, лицам с болезнями эндокринной системы, расстройствами питания и нарушениями обмена веществ, регулируется для лиц льготной категории граждан Федеральным законом от 17 июля 1999 г. № 178-ФЗ "О государственной социальной помощи", Федеральным законом от 12 января 1995 г. № 5-ФЗ "О ветеранах", Федеральным законом от 24 июля 1998 г. № 125-ФЗ "Об обязательном социальном страховании от несчастных случаев на производстве и профессиональных заболеваний" и иными Федеральными законами, а также за счет личных средств граждан.

ПРИЛОЖЕНИЕ 9

к принципам организации медицинской помощи взрослому населению по профилю "эндокринология" на территории Волгоградской области

Схема проведения лабораторной диагностики сахарного диабета в медицинских организациях Волгоградской области

1. При подозрении (наличии клинических, лабораторных и/или инструментальных данных, которые позволяют предположить наличие сахарного диабета (далее – СД) и/или не позволяют его исключить) или выявлении у пациента сахарного диабета врачи-терапевты участковые (врачи-терапевты), врачи общей практики (семейные врачи), фельдшеры, акушеры, врачи-специалисты направляют пациента для оказания первичной специализированной медико-санитарной помощи в кабинет врача-эндокринолога медицинской организации, оказывающей первичную медико-санитарную помощь.

2. Диагноз СД может быть установлен врачом клинической специальности: врачом-терапевтом участковым, врачом общей практики (семейные врачи), врачом-эндокринологом, а также врачами других клинических специальностей.

3. Лабораторная диагностика СД осуществляется в соответствии с объемом лабораторных исследований, предусмотренным территориальной программой государственных гарантий бесплатного оказания гражданам медицинской помощи в Волгоградской области на текущий год по соответствующему эндокринному заболеванию.

4. Диагностика СД осуществляется на амбулаторном этапе в медицинских организациях, оказывающих первичную медико-санитарную помощь, при проведении профилактических медицинских осмотров и диспансеризации пациентов в соответствии с требованиями приказа Министерства здравоохранения Российской Федерации от 27 апреля 2021 г. № 404н "Об утверждении порядка проведения профилактического медицинского осмотра и диспансеризации определенных групп взрослого населения" (далее – приказ МЗ РФ № 404н), а также при любых обращениях в медицинскую организацию за оказанием медицинской помощи и в стационарных условиях при оказании специализированной медицинской помощи.

В соответствии с требованиями приказа МЗ РФ № 404н гражданам на первом этапе диспансеризации проводят определение уровня глюкозы в крови натощак, а на втором этапе диспансеризации с целью дополнительного обследования и уточнения диагноза пациентам с подозрением на СД проводят исследования уровня гликированного гемоглобина в крови.

Срок направления пациента для исследования гликированного гемоглобина на втором этапе диспансеризации не должен превышать 14 рабочих дней с момента установления повышенного уровня глюкозы в крови.

5. Забор биологического материала для диагностики СД проводится в лабораториях медицинских организаций, оказывающих первичную медико-санитарную помощь, а также выездными бригадами медицинских организаций на базе фельдшерско-акушерских пунктов и на дому у маломобильных пациентов. Лабораторная диагностика проводится в лабораториях медицинских организаций, оказывающих первичную медико-санитарную помощь или в региональной централизованной лаборатории (далее – РЦЛ) ООО "Региональная Диагностическая Лаборатория" (далее – ООО "РДЛ") по адресам: Волгоград, ул. Ангарская, 114а, и Волгоградская обл., г. Михайловка, ул. Мичурина, 8а, в соответствии со схемой проведения лабораторной диагностики согласно приказу Облздрава № 238.

6. Виды лабораторных исследований, проводимых в РЦЛ ООО "РДЛ", определены в приказе Облздрава № 238.

7. Лабораторная диагностика при нарушении углеводного обмена пациентам на стационарном лечении осуществляется в лабораториях соответствующих медицинских организаций.

8. Лабораторная диагностика определения уровня глюкозы в крови и гликированного гемоглобина в соответствии с методом, сертифицированным в соответствии с National Glycohemoglobin Standardization Program (далее – NGSP), в амбулаторных условиях осуществляется в соответствии со схемой.

Схема проведения лабораторной диагностики для определения уровня глюкозы в крови и гликированного гемоглобина в соответствии с методом, сертифицированным в соответствии с National Glycohemoglobin Standardization Program (далее – NGSP), в амбулаторных условиях

№	Наименование медицинской организации,	Виды лабораторных исследований	Дублирующая медицинская
---	--	-----------------------------------	----------------------------

п/п	оказывающей первичную медико-санитарную помощь	уровень глюкозы в крови	определение уровня гликированного гемоглобина в соответствии с NGSP / забор биологического материала ¹	организация, в которой проводится определение уровня гликированного гемоглобина в соответствии с NGSP
1.	ГБУЗ ЦРБ Алексеевского муниципального района по адресу: Волгоградская область, Алексеевский р-н, ст. Алексеевская, ул. Красногвардейская, 80	+	- / +	ООО "РДЛ" по адресу: Михайловка, ул. Мичурина, 8а
2.	ГБУЗ "Быковская ЦРБ" по адресу: Волгоградская область, Быковский р-н, р.п. Быково, ул. Волжская, 50	+	+ / +	ООО "РДЛ" по адресу: Волгоград, ул. Ангарская, 114а
3.	ГБУЗ "Городищенская ЦРБ" по адресу: Волгоградская область, Городищенский р-н, пгт. Городище, пл. Павших Борцов, 4	+	+ / +	
4.	ГБУЗ "Даниловская ЦРБ" по адресу: Волгоградская область, Даниловский р-н, р.п. Даниловка, ул. Северная, 31	+	+ / +	ООО "РДЛ" по адресу: Михайловка, ул. Мичурина, 8а
5.	ГБУЗ "ЦРБ Дубовского муниципального района" по адресу: Волгоградская область, Дубовский р-н, г. Дубовка, ул. Октябрьская, 17	+	+ / +	ООО "РДЛ" по адресу: Волгоград, ул. Ангарская, 114а
6.	ГБУЗ Еланская ЦРБ Волгоградской области по адресу: Волгоградская область, Еланский р-н, р.п. Елань, ул. Мира, 1	+	+ / +	ООО "РДЛ" по адресу: Михайловка, ул. Мичурина, 8а
7.	ГУЗ "Жирновская ЦРБ" по адресу: Волгоградская область, Жирновский р-н, г. Жирновск, ул. Строителей, 1-9	+	+ / +	
8.	ГБУЗ "Иловлинская ЦРБ" по адресу: Волгоградская область, Иловлинский р-н, р.п. Иловля, Больничный городок 2 а	+	- / +	ООО "РДЛ" по адресу: Волгоград, ул. Ангарская, 114а
9.	ГБУЗ "Калачевская ЦРБ" по адресу: Волгоградская область, Калачевский р-н, г. Калач-на-Дону, ул. Маяковского, 27	+	+ / +	
10.	ГБУЗ г. Камышина "Городская больница № 1" по адресу: Волгоградская область, Камышинский р-н, г. Камышин, ул. Калинина, 115	+	+ / +	

11.	ГБУЗ "Центральная городская больница г. Камышина" по адресу: Волгоградская область, Камышинский р-н, г. Камышин, ул. Терешковой, 3	+	+ / +	
12.	ГБУЗ "Киквидзенская ЦРБ" по адресу: Волгоградская область, Киквидзенский р-н, станица Преображенская, ул. Комсомольская, 62	+	- / +	ООО "РДЛ" по адресу: Михайловка, ул. Мичурина, 8а
13.	ГБУЗ "ЦРБ Клетского муниципального района Волгоградской области" по адресу: Волгоградская область, Клетский р-н, ст. Клетская, ул. Пролетарская, 21	+	+ / +	ООО "РДЛ" по адресу: Михайловка, ул. Мичурина, 8а
14.	ГБУЗ "Котельниковская ЦРБ" по адресу: Волгоградская область, Котельниковский р-н, г. Котельниково, ул. Гагарина, 48	+	+ / +	ООО "РДЛ" по адресу: Волгоград, ул. Ангарская, 114а
15.	ГБУЗ "ЦРБ" Котовского муниципального района по адресу: Волгоградская область, Котовский р-н, г. Котово, ул. Мира, 157	+	- / +	ООО "РДЛ" по адресу: Михайловка, ул. Мичурина, 8а
16.	ГБУЗ "Кумылженская ЦРБ" по адресу: Волгоградская область, Кумылженский р-н, ст. Кумылженская, ул. Мира, 23	+	- / +	
17.	ГБУЗ "Ленинская ЦРБ" по адресу: Волгоградская область, Ленинский р-н, г. Ленинск, ул. Ястребова, 33а	+	+ / +	ООО "РДЛ" по адресу: Волгоград, ул. Ангарская, 114а
18.	ГБУЗ "Михайловская ЦРБ" по адресу: Волгоградская область, Михайловский р-н, г. Михайловка, ул. Некрасова, 1 б	+	+ / +	ООО "РДЛ" по адресу: Михайловка, ул. Мичурина, 8а
19.	ГБУЗ "Нехаевская ЦРБ"	+	+ / +	
20.	ГБУЗ "Николаевская ЦРБ" по адресу Волгоградская область, Николаевский р-н, г. Николаевск, ул. Октябрьская, 38	+	- / +	ООО "РДЛ" по адресу: Волгоград, ул. Ангарская, 114а
21.	ГБУЗ "Новоаннинская ЦРБ" по адресу: Волгоградская область, Новоаннинский р-н, г. Новоаннинский, пер. Восточный, 88	+	+ / +	ООО "РДЛ" по адресу: Михайловка, ул. Мичурина, 8а
22.	ГБУЗ "Новониколаевская ЦРБ" по адресу: Волгоградская область, Новониколаевский р-н, р.п. Новониколаевский, ул. Октябрьская, 57	+	+ / +	
23.	ГБУЗ "Октябрьская ЦРБ" по адресу: Волгоградская область,	+	+ / +	ООО "РДЛ" по адресу:

	Октябрьский р-н, р.п. Октябрьский, ул. Свердлова, 38			Волгоград, ул. Ангарская, 114а
24.	ГБУЗ "ЦРБ Ольховского муниципального района" по адресу: Волгоградская область, Ольховский р-н, с. Ольховка, ул. Ленинская, 39	+	+ / +	ООО "РДЛ" по адресу: Михайловка, ул. Мичурина, 8а
25.	ГБУЗ "Палласовская ЦРБ" по адресу: Волгоградская область, Палласовский р-н, г. Палласовка, ул. Победы, 9 квартал	+	+ / +	ООО "РДЛ" по адресу: Волгоград, ул. Ангарская, 114а
26.	ГБУ Руднянского муниципального района "ЦРБ Руднянского муниципального района" по адресу: Волгоградская область, Волгоградская область, Руднянский р-н, р.п. Рудня, ул. Пионерская, 50	+	- / +	ООО "РДЛ" по адресу: Михайловка, ул. Мичурина, 8а
27.	ГБУЗ "Светлоярская ЦРБ" Светлоярского муниципального района Волгоградской области по адресу: Волгоградская область, Светлоярский р-н, р.п. Светлый Яр, ул. Мелиоративная, 6	+	+ / +	ООО "РДЛ" по адресу: Волгоград, ул. Ангарская, 114а
	по адресу: Волгоградская область, Нехаевский р-н, ст. Нехаевская, ул. Победы, 3			
28.	ГБУЗ "Серафимовичская ЦРБ" по адресу: Волгоградская область, Серафимовичский р-н, г. Серафимович, ул. Подтелкова, 79	+	+ / +	ООО "РДЛ" по адресу: Михайловка, ул. Мичурина, 8а
29.	ГБУЗ "Среднеахтубинская ЦРБ" по адресу: Волгоградская область, Среднеахтубинский р-н, р.п. Средняя Ахтуба, ул. Больничная, 2	+	+ / +	
30.	ГБУЗ "Старополтавская ЦРБ" по адресу: Волгоградская область, Старополтавский р-н, с. Старая Полтавка, ул. Ерусланская, 148	+	- / +	ООО "РДЛ" по адресу: Волгоград, ул. Ангарская, 114а
31.	ГБУЗ "ЦРБ Суrowsикинского муниципального района", Волгоградская область, город Суrowsикино по адресу: Волгоградская область, Суrowsикинский р-н, г. Суrowsикино, ул. Сыsoева ,61	+	- / +	
32.	ГБУЗ Урюпинская ЦРБ имени В.Ф. Жогова по адресу: Волгоградская область, Урюпинский р-н, г. Урюпинск,	+	+ / +	ООО "РДЛ" по адресу: Михайловка, ул. Мичурина, 8а

	ул. Весенняя, 2			
33.	ГБУЗ "Фроловская ЦРБ" по адресу: Волгоградская область, Фроловский р-н, г. Фролово, ул. 40 лет Октября, 7	+	+ / +	
34.	ГБУЗ "Чернышковская ЦРБ" по адресу: Волгоградская область, Чернышковский р-н, р.п. Чернышковский, ул. Восточная, 36	+	+ / +	ООО "РДЛ" по адресу: Волгоград, ул. Ангарская, 114а
35.	ГУЗ "Клиническая больница скорой медицинской помощи № 15" по адресу: Волгоград, ул. Андиганская, 1 а	+	- / +	
36.	ГУЗ "Больница № 16" по адресу: Волгоград, ул. Пятиморская, 7	+	- / +	
37.	ГУЗ "Больница № 22" по адресу: Волгоград, ул. им. Доценко, 33 а	+	- / +	
38.	ГУЗ "Поликлиника № 5" по адресу: Волгоград, ул. 64-ой Армии, 20	+	- / +	
39.	ГУЗ "Клиническая больница № 11" по адресу: Волгоград, ул. Краснопресненская, 11	+	- / +	
40.	ГУЗ "Клиническая больница скорой медицинской помощи № 7" по адресу: Волгоград, ул. Казахская, 1	+	- / +	
41.	ГУЗ "Поликлиника № 4" по адресу: Волгоград, ул. Академическая, 14	+	- / +	
42.	ГАУЗ "Клиническая поликлиника № 3" по адресу: Волгоград, ул. Советская, 23 а	+	- / +	
43.	ГУЗ "Клиническая поликлиника № 28" по адресу: Волгоград, ул. им. К. Симонова, 21	+	- / +	
44.	ГУЗ "Поликлиника № 30" по адресу: Волгоград, ул. Ангарская, 114 а	+	- / +	ООО "РДЛ" по адресу: Волгоград, ул. Ангарская, 114а
45.	ГУЗ "Поликлиника № 2" по адресу: Волгоград, пр. Metallургов, 8	+	- / +	
46.	ГУЗ "Клиническая поликлиника № 1" по адресу: Волгоград, ул. Ополченская, 8	+	- / +	
47.	ГБУЗ "Городская клиническая больница № 1 имени С.З. Фишера" по адресу: г. Волжский, пр. Ленина, 137	+	- / +	
48.	ГБУЗ "Городская клиническая больница № 3"	+	- / +	ООО "РДЛ" по адресу: Волгоград,

	по адресу: г.Волжский, ул. Свердлова, 36			ул. Ангарская, 114а
49.	ГБУЗ "Городская больница № 2" по адресу: г.Волжский, ул. Пушкина, 49	+	- / +	
50.	ГБУЗ "Городская поликлиника № 5" по адресу: г. Волжский, ул. Оломоуцкая, 21 а	+	- / +	
51.	ЧУЗ "Клиническая больница "РЖД - Медицина" города Волгоград" по адресу: Волгоград, ул. Коммунистическая, 7	+	+	

¹ - в медицинских организациях, оказывающих первичную медико-санитарную помощь, осуществляется забор биологического материала и его направление в РЦЛ ООО "РДЛ" по адресам: Волгоград, ул. Ангарская, 114а; Волгоградская обл., г.Михайловка, ул. Мичурина, 8а.

Результаты исследований размещаются в региональной лабораторной информационной системе.

ПРИЛОЖЕНИЕ 10

к принципам организации медицинской помощи взрослому населению по профилю "эндокринология" на территории Волгоградской области

Схема проведения диспансерного наблюдения пациентов с сахарным диабетом в амбулаторных условиях медицинских организаций Волгоградской области

1. В медицинских организациях, оказывающих первичную медико-санитарную помощь, осуществляется диспансерное наблюдение пациентов с СД в соответствии с требованиями приказа Министерства здравоохранения Российской Федерации от 15 марта 2022 г. № 168н "Об утверждении порядка проведения диспансерного наблюдения за взрослыми".

2. Ответственным за организацию диспансерного наблюдения в медицинской организации является главный врач медицинской организации либо уполномоченный им заместитель главного врача медицинской организации.

3. Диспансерное наблюдение пациентов с СД проводят врач-терапевт участковый, врач общей практики (семейный врач) и врач-эндокринолог.

4. Диспансерное наблюдение могут осуществлять фельдшер (акушер) фельдшерско-акушерского пункта, фельдшер фельдшерского здравпункта в случае возложения на них руководителем медицинской организации отдельных функций лечащего врача, в том числе по проведению диспансерного наблюдения.

5. Диспансерное наблюдение пациентов с СД 2 типа осуществляет врач-терапевт участковый, врач общей практики (семейный врач). Консультация врача-эндокринолога осуществляется по показаниям.

6. Диспансерное наблюдение пациентов с СД 1 типа проводит врач-эндокринолог.

7. Диспансерное наблюдение маломобильных и лежачих пациентов с СД осуществляет на дому по месту прикрепления врач-терапевт по показаниям врача-эндокринолога. При необходимости могут быть осуществлены телемедицинские консультации "врач-врач" (врач-терапевт/врач-эндокринолог).

8. Диспансерное наблюдение пациентов с СД осуществляется в соответствии с "дорожной картой" пациента с СД:

8.1. Определение уровня гликированного гемоглобина осуществляется 1 раз в 3 месяца в медицинских организациях в соответствии с маршрутизацией, определенной в приложении 9 к настоящим Принципам;

8.2. Лабораторное исследование мочи (определение альбумина, креатинина, соотношение альбумина / креатинина), общий анализ мочи, крови проводится не реже 1 раза в год в лабораториях медицинских организаций, оказывающих первичную медико-санитарную помощь указанных в приложении 9 к настоящим Принципам;

8.3. Консультация врача-офтальмолога с проведением биомикроскопии глазного дна под мидриазом осуществляется не реже 1 раза в год для верификации диабетической ретинопатии;

8.4. Комплексное обследование стоп: визуальный осмотр, оценка тактильной, температурной чувствительности нижних конечностей, определение пульсации на артериях стоп, осуществляется не реже 1 раза в год;

8.5. Терапевтическое обучение пациентов с СД осуществляется не реже 1 раза в 3 года в кабинете "Школа для пациентов с сахарным диабетом".

9. Наблюдение пациентов с СД в амбулаторных условиях в кабинете "Диабетическая стопа", офтальмологическом кабинете, кабинете "Школа для пациентов с сахарным диабетом" осуществляется в соответствии со схемой маршрутизации пациентов с СД.

**Схема маршрутизации пациентов с СД
в кабинет "Диабетическая стопа", офтальмологический кабинет,
кабинет "Школа для пациентов с сахарным диабетом"**

Муниципальное образование Волгоградской области	Медицинская организация оказывающая первичную медико-санитарную помощь, осуществляющая диспансерное наблюдение	Кабинет "Диабетическая стопа" (медицинская организация, адрес)	Кабинет врача-офтальмолога (медицинская организация, адрес)	Кабинет "Школа для пациентов с сахарным диабетом" (медицинская организация, адрес)
1	2	3	4	5
Алексеевский муниципальный район	ГБУЗ ЦРБ Алексеевского муниципального района по адресу: Волгоградская область, Алексеевский р-н, ст. Алексеевская, ул. Красногвардейская, 80	ГБУЗ "Михайловская ЦРБ" по адресу: г. Михайловка, ул. Некрасова, 16	ГБУЗ ЦРБ Алексеевского муниципального района по адресу: Волгоградская область, Алексеевский р-н, ст. Алексеевская, ул. Красногвардейская,	ГБУЗ "Михайловская ЦРБ" по адресу: г. Михайловка, ул. Некрасова, 16

Муниципальное образование Волгоградской области	Медицинская организация оказывающая первичную медико-санитарную помощи, осуществляющая диспансерное наблюдение	Кабинет "Диабетическая стопа" (медицинская организация, адрес)	Кабинет врача-офтальмолога (медицинская организация, адрес)	Кабинет "Школа для пациентов с сахарным диабетом" (медицинская организация, адрес)
1	2	3	4	5
			80	
Быковский муниципальный район	ГБУЗ "Быковская ЦРБ" по адресу: Волгоградская область, Быковский р-н, р.п. Быково, ул. Волжская, 50	ГБУЗ "Городская клиническая больница № 1 им. С.З. Фишера" по адресу: г.Волжский, пр. Ленина, 137	ГБУЗ "Быковская ЦРБ" по адресу: Волгоградская область, Быковский р-н, р.п. Быково, ул. Волжская, 50	ГБУЗ "Городская клиническая больница № 1 им. С.З. Фишера" по адресу: г.Волжский, пр. Ленина, 137
Городищенский муниципальный район	ГБУЗ "Городищенская ЦРБ" по адресу: Волгоградская область, Городищенский р-н, пгт. Городище, пл. Павших Борцов, 4	ГБУЗ "Волгоградская областная клиническая больница № 1", Волгоград, по адресу: Волгоград, ул. Ангарская, 13	ГБУЗ "Городищенская ЦРБ" по адресу: Волгоградская область, Городищенский р-н, пгт. Городище, пл. Павших Борцов, 4	ГБУЗ "Городищенская ЦРБ" по адресу: Волгоградская область, Городищенский р-н, пгт. Городище, пл. Павших Борцов, 4
Даниловский муниципальный район	ГБУЗ "Даниловская ЦРБ" по адресу: Волгоградская область, Даниловский р-н, р.п. Даниловка, ул. Северная, 31	ГБУЗ "Михайловская ЦРБ" по адресу: Волгоградская область, Михайловский р-н, г. Михайловка, ул. Некрасова, 16	ГБУЗ "Даниловская ЦРБ" по адресу: Волгоградская область, Даниловский р-н, р.п. Даниловка, ул. Северная, 31	ГБУЗ "Михайловская ЦРБ" по адресу: Волгоградская область, Михайловский р-н, г. Михайловка, ул. Некрасова, 16
Дубовский муниципальный район	ГБУЗ "ЦРБ Дубовского муниципального района" по адресу: Волгоградская область, Дубовский р-н, г. Дубовка, ул. Октябрьская, 17	ГБУЗ "Волгоградская областная клиническая больница № 1", Волгоград, по адресу: Волгоград, ул. Ангарская, 13	ГБУЗ "ЦРБ Дубовского муниципального района" по адресу: Волгоградская область, Дубовский р-н, г. Дубовка, ул. Октябрьская, 17	ГБУЗ "ЦРБ Дубовского муниципального района" по адресу: Волгоградская область, Дубовский р-н, г. Дубовка, ул. Октябрьская, 17
Еланский муниципальный район	ГБУЗ Еланская ЦРБ Волгоградской области по адресу: Волгоградская	ГБУЗ "Михайловская ЦРБ" по адресу:	ГБУЗ Еланская ЦРБ Волгоградской области по адресу: Волгоградская	ГБУЗ Еланская ЦРБ Волгоградской области по адресу:

Муниципальное образование Волгоградской области	Медицинская организация оказывающая первичную медико-санитарную помощи, осуществляющая диспансерное наблюдение	Кабинет "Диабетическая стопа" (медицинская организация, адрес)	Кабинет врача-офтальмолога (медицинская организация, адрес)	Кабинет "Школа для пациентов с сахарным диабетом" (медицинская организация, адрес)
1	2	3	4	5
	область, Еланский р-н, р.п. Елань, ул. Мира, 1	Волгоградская область, Михайловский р-н, г. Михайловка, ул. Некрасова, 16	область, Еланский р-н, р.п. Елань, ул. Мира, 1	Волгоградская область, Еланский р-н, р.п. Елань, ул. Мира, 1
Жирновский муниципальный район	ГУЗ "Жирновская ЦРБ" по адресу: Волгоградская область, Жирновский р-н, г. Жирновск, ул. Строителей, 1-9		ГУЗ "Жирновская ЦРБ" по адресу: Волгоградская область, г. Жирновск, ул. Строителей, 1-9	ГУЗ "Жирновская ЦРБ" по адресу: Волгоградская область, г. Жирновск, ул. Строителей, 1-9
Иловлинский муниципальный район	ГБУЗ "Иловлинская ЦРБ" по адресу: Волгоградская область, Иловлинский р-н, р.п. Иловля, Больничный городок 2 а	ГБУЗ "Волгоградская областная клиническая больница № 1", Волгоград, по адресу: Волгоград, ул. Ангарская, 13	ГБУЗ "Иловлинская ЦРБ" по адресу: Волгоградская область, Иловлинский р-н, р.п. Иловля, Больничный городок 2 а	ГБУЗ "Иловлинская ЦРБ" по адресу: Волгоградская область, Иловлинский р-н, р.п. Иловля, Больничный городок 2 а
Калачевский муниципальный район	ГБУЗ "Калачевская ЦРБ" по адресу: Волгоградская область, Калачевский р-н, г. Калач-на Дону, ул. Маяковского, 27		ГБУЗ "Калачевская ЦРБ" по адресу: Волгоградская область, Калачевский р-н, г. Калач-на Дону, ул. Маяковского, 27	ГБУЗ "Калачевская ЦРБ" по адресу: Волгоградская область, Калачевский р-н, г. Калач-на Дону, ул. Маяковского, 27
г. Камышин (в соответствии с территорией обслуживания)	ГБУЗ г. Камышина "Городская больница № 1" по адресу: Волгоградская область, Камышинский р-н, г. Камышин, ул. Калинина, 115		ГБУЗ г. Камышина "Городская больница № 1" по адресу: Волгоградская область, Камышинский р-н, г. Камышин, ул. Калинина, 115	ГБУЗ г. Камышина "Городская больница № 1" по адресу: Волгоградская область, Камышинский р-н, г. Камышин, ул. Калинина, 115
г. Камышин и Камышинский муниципальный район	ГБУЗ "Центральная городская больница г. Камышина" по адресу:		ГБУЗ "Центральная городская больница г. Камышина" по адресу:	ГБУЗ "Центральная городская больница г. Камышина" по адресу:

Муниципальное образование Волгоградской области	Медицинская организация оказывающая первичную медико-санитарную помощи, осуществляющая диспансерное наблюдение	Кабинет "Диабетическая стопа" (медицинская организация, адрес)	Кабинет врача-офтальмолога (медицинская организация, адрес)	Кабинет "Школа для пациентов с сахарным диабетом" (медицинская организация, адрес)
1	2	3	4	5
(в соответствии с территорией обслуживания)	г. Камышин, ул. Терешковой, 3		г. Камышин, ул. Терешковой, 3	
Киквидзенский муниципальный район	ГБУЗ "Киквидзенская ЦРБ" по адресу: Волгоградская область, Киквидзенский р-н, станица Преображенская, ул. Комсомольская, 62	ГБУЗ "Михайловская ЦРБ" по адресу: Волгоградская область, Михайловский р-н, г. Михайловка, ул. Некрасова, 16	ГБУЗ "Киквидзенская ЦРБ" по адресу: Волгоградская область, Киквидзенский р-н, станица, ул. Комсомольская, 62	ГБУЗ "Михайловская ЦРБ" по адресу: Волгоградская область, Михайловский р-н, г. Михайловка, ул. Некрасова, 16
Клетский муниципальный район	ГБУЗ "ЦРБ Клетского муниципального района Волгоградской области" по адресу: Волгоградская область, Клетский р-н, ст. Клетская, ул. Пролетарская, 21	ГБУЗ "Волгоградская областная клиническая больница № 1", Волгоград, по адресу: Волгоград, ул. Ангарская, 13	ГБУЗ "ЦРБ Клетского муниципального района Волгоградской области" по адресу: Волгоградская область, Клетский р-н, ст. Клетская, ул. Пролетарская, 21	ГБУЗ "ЦРБ Клетского муниципального района Волгоградской области" по адресу: Волгоградская область, Клетский р-н, ст. Клетская, ул. Пролетарская, 21
Котельниковский муниципальный район	ГБУЗ "Котельниковская ЦРБ" по адресу: Волгоградская область, Котельниковский р-н, г. Котельниково, ул. Гагарина, 48		ГБУЗ "Котельниковская ЦРБ" по адресу: Волгоградская область, Котельниковский р-н, г. Котельниково, ул. Гагарина, 48	ГБУЗ "Котельниковская ЦРБ" по адресу: Волгоградская область, Котельниковский р-н, г. Котельниково, ул. Гагарина, 48
Котовский муниципальный район	ГБУЗ "ЦРБ" Котовского муниципального района по адресу: Волгоградская область, Котовский р-н, г. Котово, ул. Мира, 157		ГБУЗ "ЦРБ" Котовского муниципального района по адресу: Волгоградская область, Котовский р-н, г. Котово,	ГБУЗ "ЦРБ" Котовского муниципального района по адресу: Волгоградская область, Котовский р-н, г. Котово,

Муниципальное образование Волгоградской области	Медицинская организация оказывающая первичную медико-санитарную помощи, осуществляющая диспансерное наблюдение	Кабинет "Диабетическая стопа" (медицинская организация, адрес)	Кабинет врача-офтальмолога (медицинская организация, адрес)	Кабинет "Школа для пациентов с сахарным диабетом" (медицинская организация, адрес)
1	2	3	4	5
			ул. Мира, 157	ул. Мира, 157
Кумылженский муниципальный район	ГБУЗ "Кумылженская ЦРБ" по адресу: Волгоградская область, Кумылженский р-н, ст. Кумылженская, ул. Мира, 23	ГБУЗ "Михайловская ЦРБ" по адресу: Волгоградская область, Михайловский р-н, г. Михайловка, ул. Некрасова, 16	ГБУЗ "Кумылженская ЦРБ" по адресу: Волгоградская область, Кумылженский р-н, ст. Кумылженская, ул. Мира, 23	ГБУЗ "Кумылженская ЦРБ" по адресу: Волгоградская область, Кумылженский р-н, ст. Кумылженская, ул. Мира, 23
Ленинский муниципальный район	ГБУЗ "Ленинская ЦРБ" по адресу: Волгоградская область, Ленинский р-н, г. Ленинск, ул. Ястребова, 33а	ГБУЗ "Городская клиническая больница № 1 им. С.З. Фишера" по адресу: г. Волжский, пр. Ленина, 137	ГБУЗ "Ленинская ЦРБ" по адресу: Волгоградская область, Ленинский р-н, г. Ленинск, ул. Ястребова, 33а	ГБУЗ "Городская клиническая больница № 1 им. С.З. Фишера" по адресу: г. Волжский, пр. Ленина, 137
Муниципальный округ город Михайловка	ГБУЗ "Михайловская ЦРБ" по адресу: Волгоградская область, Михайловский р-н, г. Михайловка, ул. Некрасова, 16	ГБУЗ "Михайловская ЦРБ" по адресу: Волгоградская область, Михайловский р-н, г. Михайловка, ул. Некрасова, 16	ГБУЗ "Михайловская ЦРБ" по адресу: Волгоградская область, Михайловский р-н, г. Михайловка, ул. Некрасова, 16	ГБУЗ "Михайловская ЦРБ" по адресу: Волгоградская область, Михайловский р-н, г. Михайловка, ул. Некрасова, 16
Нехаевский муниципальный район	ГБУЗ "Нехаевская ЦРБ" по адресу: Волгоградская область, Нехаевский р-н, ст. Нехаевская, ул. Победы, 3	ГБУЗ "Михайловская ЦРБ" по адресу: Волгоградская область, Михайловский р-н, г. Михайловка, ул. Некрасова, 16	ГБУЗ "Нехаевская ЦРБ" по адресу: Волгоградская область, Нехаевский р-н, ст. Нехаевская, ул. Победы, 3	ГБУЗ "Михайловская ЦРБ" по адресу: Волгоградская область, Михайловский р-н, г. Михайловка, ул. Некрасова, 16

Муниципальное образование Волгоградской области	Медицинская организация оказывающая первичную медико-санитарную помощи, осуществляющая диспансерное наблюдение	Кабинет "Диабетическая стопа" (медицинская организация, адрес)	Кабинет врача-офтальмолога (медицинская организация, адрес)	Кабинет "Школа для пациентов с сахарным диабетом" (медицинская организация, адрес)
1	2	3	4	5
Николаевский район	ГБУЗ "Николаевская ЦРБ" по адресу: Волгоградская область, Николаевский р-н, г. Николаевск, ул. Октябрьская, 38	ГБУЗ "Городская клиническая больница № 1 им. С.З. Фишера" по адресу: г. Волжский, пр. Ленина, 137	ГБУЗ "Николаевская ЦРБ" по адресу: Волгоградская область, Николаевский р-н, г. Николаевск, ул. Октябрьская, 38	ГБУЗ "Николаевская ЦРБ" по адресу: Волгоградская область, Николаевский р-н, г. Николаевск, ул. Октябрьская, 38
Новоаннинский муниципальный район	ГБУЗ "Новоаннинская ЦРБ" по адресу: Волгоградская область, Новоаннинский р-н, г. Новоаннинский, пер. Восточный, 88	ГБУЗ "Михайловская ЦРБ" по адресу: Волгоградская область, Михайловский р-н, г. Михайловка, ул. Некрасова, 16	ГБУЗ "Новоаннинская ЦРБ" по адресу: Волгоградская область, Новоаннинский р-н, г. Новоаннинский, пер. Восточный, 88	ГБУЗ "Михайловская ЦРБ" по адресу: Волгоградская область, Михайловский р-н, г. Михайловка, ул. Некрасова, 16
Новониколаевский муниципальный район	ГБУЗ "Новониколаевская ЦРБ" по адресу: Волгоградская область, Новониколаевский р-н, р.п. Новониколаевский, ул. Октябрьская, 57	ГБУЗ "Михайловская ЦРБ" по адресу: Волгоградская область, Михайловский р-н, г. Михайловка, ул. Некрасова, 16	ГБУЗ "Новониколаевская ЦРБ" по адресу: Волгоградская область, Новониколаевский р-н, р.п. Новониколаевский, ул. Октябрьская, 57	ГБУЗ "Михайловская ЦРБ" по адресу: Волгоградская область, Михайловский р-н, г. Михайловка, ул. Некрасова, 16
Октябрьский муниципальный район	ГБУЗ "Октябрьская ЦРБ" по адресу: Волгоградская область, Октябрьский р-н, р.п. Октябрьский, ул. Свердлова, 38	ГБУЗ "Волгоградская областная клиническая больница № 1", Волгоград, по адресу: Волгоград, ул. Ангарская, 13	ГБУЗ "Октябрьская ЦРБ" по адресу: Волгоградская область, Октябрьский р-н, р.п. Октябрьский, ул. Свердлова, 38	ГБУЗ "Волгоградская областная клиническая больница № 1", Волгоград, по адресу: Волгоград, ул. Ангарская, 13
Ольховский муниципальный район	ГБУЗ "ЦРБ Ольховского муниципального района" по адресу: Волгоградская область, Ольховский р-н,		ГБУЗ "ЦРБ Ольховского муниципального района" по адресу: Волгоградская область, Ольховский р-н,	ГБУЗ "ЦРБ Ольховского муниципального района" по адресу: Волгоградская область, Ольховский р-н,

Муниципальное образование Волгоградской области	Медицинская организация оказывающая первичную медико-санитарную помощи, осуществляющая диспансерное наблюдение	Кабинет "Диабетическая стопа" (медицинская организация, адрес)	Кабинет врача-офтальмолога (медицинская организация, адрес)	Кабинет "Школа для пациентов с сахарным диабетом" (медицинская организация, адрес)
1	2	3	4	5
	с. Ольховка, ул. Ленинская, 39		с. Ольховка, ул. Ленинская, 39	с. Ольховка, ул. Ленинская, 39
Палласовский муниципальный район	ГБУЗ "Палласовская ЦРБ" по адресу: Волгоградская область, Палласовский р-н, г. Палласовка, ул. Победы, 9 квартал	ГБУЗ "Городская клиническая больница № 1 им. С.З. Фишера" по адресу: г. Волжский, пр. Ленина, 137	ГБУЗ "Палласовская ЦРБ" по адресу: Волгоградская область, Палласовский р-н, г. Палласовка, ул. Победы, 9 квартал	ГБУЗ "Палласовская ЦРБ" по адресу: Волгоградская область, Палласовский р-н, г. Палласовка, ул. Победы, 9 квартал
Руднянский муниципальный район	ГБУ Руднянского муниципального района "ЦРБ Руднянского муниципального района" по адресу: Волгоградская область, Руднянский р-н, р.п. Рудня, ул. Пионерская, 50	ГБУЗ "Волгоградская областная клиническая больница № 1", Волгоград, по адресу: Волгоград, ул. Ангарская, 13	ГБУ Руднянского муниципального района "ЦРБ Руднянского муниципального района" по адресу: Волгоградская область, Руднянский р-н, р.п. Рудня, ул. Пионерская, 50	ГБУ Руднянского муниципального района "ЦРБ Руднянского муниципального района" по адресу: Волгоградская область, Руднянский р-н, р.п. Рудня, ул. Пионерская, 50
Светлоярский муниципальный район	ГБУЗ "Светлоярская ЦРБ" Светлоярского муниципального района Волгоградской области по адресу: Волгоградская область, Светлоярский р-н, р.п. Светлый Яр, ул. Мелиоративная, 6	ГБУЗ "Волгоградская областная клиническая больница № 1", Волгоград, по адресу: Волгоград, ул. Ангарская, 13	ГБУЗ "Светлоярская ЦРБ" Светлоярского муниципального района Волгоградской области по адресу: Волгоградская область, Светлоярский р-н, р.п. Светлый Яр, ул. Мелиоративная, 6	ГБУЗ "Светлоярская ЦРБ" Светлоярского муниципального района Волгоградской области по адресу: Волгоградская область, Светлоярский р-н, р.п. Светлый Яр, ул. Мелиоративная, 6
Серафимовичский муниципальный район	ГБУЗ "Серафимовичская ЦРБ" по адресу: Волгоградская область, Серафимовичский р-н, г. Серафимович, ул. Подтелкова, 79	ГБУЗ "Михайловская ЦРБ" по адресу: Волгоградская область, Михайловский р-н,	ГБУЗ "Серафимовичская ЦРБ" по адресу: Волгоградская область, Серафимовичский р-н, г. Серафимович,	ГБУЗ "Михайловская ЦРБ" по адресу: Волгоградская область, Михайловский р-н, г. Михайловка, ул. Некрасова, 16

Муниципальное образование Волгоградской области	Медицинская организация оказывающая первичную медико-санитарную помощи, осуществляющая диспансерное наблюдение	Кабинет "Диабетическая стопа" (медицинская организация, адрес)	Кабинет врача-офтальмолога (медицинская организация, адрес)	Кабинет "Школа для пациентов с сахарным диабетом" (медицинская организация, адрес)
1	2	3	4	5
		г. Михайловка, ул. Некрасова, 16	ул. Подтелкова, 79	
Среднеахтубинский муниципальный район	ГБУЗ "Среднеахтубинская ЦРБ" по адресу: Волгоградская область, Среднеахтубинский р-н, р.п. Средняя Ахтуба, ул. Больничная, 2	ГБУЗ "Городская клиническая больница № 1 им. С.З. Фишера" по адресу: г. Волжский, пр. Ленина, 137	ГБУЗ "Среднеахтубинская ЦРБ" по адресу: Волгоградская область, Среднеахтубинский р-н, р.п. Средняя Ахтуба ул. Больничная, 2	ГБУЗ "Среднеахтубинская ЦРБ" по адресу: Волгоградская область, Среднеахтубинский р-н, р.п. Средняя Ахтуба ул. Больничная, 2
Старополтавский муниципальный район	ГБУЗ "Старополтавская ЦРБ" по адресу: Волгоградская область, Старополтавский р-н, с. Старая Полтавка, ул. Ерусланская, 148		ГБУЗ "Старополтавская ЦРБ" по адресу: Волгоградская область, Старополтавский р-н, с. Старая Полтавка, ул. Ерусланская, 148	ГБУЗ "Старополтавская ЦРБ" по адресу: Волгоградская область, Старополтавский р-н, с. Старая Полтавка, ул. Ерусланская, 148
Суrowsикинский муниципальный район	ГБУЗ "ЦРБ Суrowsикинского муниципального района", Волгоградская область, город Суrowsикино по адресу: Волгоградская область, Суrowsикинский р-н, г. Суrowsикино, ул. Сыsoева, 61	ГБУЗ "Волгоградская областная клиническая больница № 1", Волгоград, по адресу: Волгоград, ул. Ангарская, 13	ГБУЗ "ЦРБ Суrowsикинского муниципального района", Волгоградская область, город Суrowsикино по адресу: Волгоградская область, Суrowsикинский р-н, г. Суrowsикино, ул. Сыsoева, 61	ГБУЗ "ЦРБ Суrowsикинского муниципального района", Волгоградская область, город Суrowsикино по адресу: Волгоградская область, Суrowsикинский р-н, г. Суrowsикино, ул. Сыsoева, 61
г. Урюпинск, Урюпинский район	ГБУЗ Урюпинская ЦРБ имени В.Ф. Жогова по адресу: Волгоградская область, Урюпинский р-н, г. Урюпинск, ул. Весенняя, 2	ГБУЗ "Михайловская ЦРБ" по адресу: Волгоградская область, Михайловский р-н, г. Михайловка,	ГБУЗ Урюпинская ЦРБ имени В.Ф. Жогова по адресу: Волгоградская область, Урюпинский р-н, г. Урюпинск, ул. Весенняя, 2	ГБУЗ Урюпинская ЦРБ имени В.Ф. Жогова по адресу: Волгоградская область, Урюпинский р-н, г. Урюпинск, ул. Весенняя, 2

Муниципальное образование Волгоградской области	Медицинская организация оказывающая первичную медико-санитарную помощь, осуществляющая диспансерное наблюдение	Кабинет "Диабетическая стопа" (медицинская организация, адрес)	Кабинет врача-офтальмолога (медицинская организация, адрес)	Кабинет "Школа для пациентов с сахарным диабетом" (медицинская организация, адрес)
1	2	3	4	5
		ул. Некрасова, 16		
Фроловский муниципальный район	ГБУЗ "Фроловская ЦРБ" по адресу: Волгоградская область, Фроловский р-н, г. Фролово, ул. 40 лет Октября, 7	ГБУЗ "Волгоградская областная клиническая больница № 1", Волгоград, по адресу: Волгоград, ул. Ангарская, 13	ГБУЗ "Фроловская ЦРБ" по адресу: Волгоградская область, Фроловский р-н, г. Фролово, ул. 40 лет Октября, 7	ГБУЗ "Фроловская ЦРБ" по адресу: Волгоградская область, Фроловский р-н, г. Фролово, ул. 40 лет Октября, 7
Чернышковский муниципальный район	ГБУЗ "Чернышковская ЦРБ" по адресу: Волгоградская область, Чернышковский р-н, р.п. Чернышковский, ул. Восточная, 36	ГБУЗ "Волгоградская областная клиническая больница № 1", Волгоград, по адресу: Волгоград, ул. Ангарская, 13	ГБУЗ "Чернышковская ЦРБ" по адресу: Волгоградская область, Чернышковский р-н, р.п. Чернышковский, ул. Восточная, 36	ГБУЗ "Волгоградская областная клиническая больница № 1", Волгоград, по адресу: Волгоград, ул. Ангарская, 13
Красноармейский район Волгограда (в соответствии с территорией обслуживания)	ГУЗ "Клиническая больница скорой медицинской помощи № 15" по адресу: Волгоград, ул. Андиганская, 1а	ГБУЗ "Волгоградская областная клиническая больница № 1", Волгоград, по адресу: Волгоград, ул. Ангарская, 13	ГУЗ "Клиническая больница скорой медицинской помощи № 15" по адресу: Волгоград, ул. Андиганская, 1а	ГУЗ "Клиническая больница скорой медицинской помощи № 15" по адресу: Волгоград, ул. Андиганская, 1а
	ГУЗ "Больница № 16" по адресу: Волгоград, ул. Пятиморская, 7		ГУЗ "Больница № 16" по адресу: Волгоград, ул. Пятиморская, 7	ГУЗ "Больница № 16" по адресу: Волгоград, ул. Пятиморская, 7
	ГУЗ "Больница № 22" по адресу: Волгоград, ул. им. Доценко, 33 а		ГУЗ "Больница № 22" по адресу: Волгоград, ул. им. Доценко, 33 а	ГУЗ "Больница № 22" по адресу: Волгоград, ул. им. Доценко, 33 а
Кировский район Волгограда	ГУЗ "Поликлиника № 5" по адресу: Волгоград, ул. 64-ой Армии, 20		ГУЗ "Поликлиника № 5" по адресу: Волгоград, ул. 64-ой Армии, 20	ГУЗ "Поликлиника № 5" по адресу: Волгоград, ул. 64-ой Армии,

Муниципальное образование Волгоградской области	Медицинская организация оказывающая первичную медико-санитарную помощь, осуществляющая диспансерное наблюдение	Кабинет "Диабетическая стопа" (медицинская организация, адрес)	Кабинет врача-офтальмолога (медицинская организация, адрес)	Кабинет "Школа для пациентов с сахарным диабетом" (медицинская организация, адрес)
1	2	3	4	5
Советский район Волгограда (в соответствии с территорией обслуживания)	<p>ГУЗ "Клиническая больница № 11" по адресу: Волгоград, ул. Краснопресненская, 11</p> <p>ГУЗ "Клиническая больница скорой медицинской помощи № 7" по адресу: Волгоград, ул. Казахская, 1</p>	ГБУЗ "Волгоградская областная клиническая больница № 1", Волгоград, по адресу: Волгоград, ул. Ангарская, 13	<p>ГУЗ "Клиническая больница № 11" по адресу: Волгоград, ул. Краснопресненская, 11</p> <p>ГУЗ "Клиническая больница скорой медицинской помощи № 7" по адресу: Волгоград, ул. Казахская, 1</p>	<p>20</p> <p>ГУЗ "Клиническая больница № 11" по адресу: Волгоград, ул. Краснопресненская, 11</p> <p>ГУЗ "Клиническая больница скорой медицинской помощи № 7" по адресу: Волгоград, ул. Казахская, 1</p>
Ворошиловский район Волгограда	ГУЗ "Поликлиника № 4" по адресу: Волгоград, ул. Академическая, 14		ГУЗ "Поликлиника № 4" по адресу: Волгоград, ул. Академическая, 14	ГУЗ "Поликлиника № 4" по адресу: Волгоград, ул. Академическая, 14
Центральный район Волгограда	ГАУЗ "Клиническая поликлиника № 3" по адресу: Волгоград, ул. Советская, 23 а		ГАУЗ "Клиническая поликлиника № 3" по адресу: Волгоград, ул. Советская, 23 а	ГАУЗ "Клиническая поликлиника № 3" по адресу: Волгоград, ул. Советская, 23 а
Дзержинский район Волгограда (в соответствии с территорией обслуживания)	<p>ГУЗ "Клиническая поликлиника № 28" по адресу: Волгоград, ул.им. К.Симонова, 21</p> <p>ГУЗ "Поликлиника № 30" по адресу: Волгоград, ул. Ангарская, 114а</p>		<p>ГУЗ "Клиническая поликлиника № 28" по адресу: Волгоград, ул.им. К.Симонова, 21</p> <p>ГУЗ "Поликлиника № 30" по адресу: Волгоград, ул. Ангарская, 114а</p>	<p>ГУЗ "Поликлиника № 30" по адресу: Волгоград, ул. Ангарская, 114а</p>
Краснооктябрьский район Волгограда	ГУЗ "Поликлиника № 2" по адресу: Волгоград, пр.		ГУЗ "Поликлиника № 2" по адресу: Волгоград, пр.	ГУЗ "Поликлиника № 2" по адресу:

Муниципальное образование Волгоградской области	Медицинская организация оказывающая первичную медико-санитарную помощи, осуществляющая диспансерное наблюдение	Кабинет "Диабетическая стопа" (медицинская организация, адрес)	Кабинет врача-офтальмолога (медицинская организация, адрес)	Кабинет "Школа для пациентов с сахарным диабетом" (медицинская организация, адрес)
1	2	3	4	5
	Металлургов, 8	ГБУЗ "Волгоградская	Металлургов, 8	Волгоград, пр. Metallurгов, 8
Тракторозаводский район Волгограда	ГУЗ "Клиническая поликлиника № 1" по адресу: Волгоград, ул. Ополченская, 8	областная клиническая больница № 1", Волгоград, по адресу: Волгоград, ул. Ангарская, 13	ГУЗ "Клиническая поликлиника № 1" по адресу: Волгоград, ул. Ополченская, 8	ГУЗ "Клиническая поликлиника № 1" по адресу: Волгоград, ул. Ополченская, 8
Волжский (в соответствии с территорией обслуживания)	ГБУЗ "Городская клиническая больница № 1 им. С.З. Фишера" по адресу: г. Волжский, пр. Ленина, 137	ГБУЗ "Городская клиническая больница № 1 им. С.З. Фишера" по адресу: г. Волжский, пр. Ленина, 137	ГБУЗ "Городская клиническая больница № 1 им. С.З. Фишера" по адресу: г. Волжский, пр. Ленина, 137	ГБУЗ "Городская клиническая больница № 1 им. С.З. Фишера" по адресу: г. Волжский, пр. Ленина, 137
	ГБУЗ "Городская клиническая больница № 3" по адресу: г. Волжский, ул. Свердлова, 36		ГБУЗ "Городская клиническая больница № 3" по адресу: г. Волжский, ул. Свердлова, 36	ГБУЗ "Городская клиническая больница № 3" по адресу: г. Волжский, ул. Свердлова, 36
	ГБУЗ "Городская больница № 2" по адресу: г. Волжский, ул. Пушкина, 49		ГБУЗ "Городская больница № 2" по адресу: г. Волжский, ул. Пушкина, 49	ГБУЗ "Городская больница № 2" по адресу: г. Волжский, ул. Пушкина, 49
	ГБУЗ "Городская поликлиника № 5" по адресу: г. Волжский, ул. Оломоуцкая, 21а		ГБУЗ "Городская поликлиника № 5" по адресу: г. Волжский, ул. Оломоуцкая, 21а	ГБУЗ "Городская поликлиника № 5" по адресу: г. Волжский, ул. Оломоуцкая, 21а

ПРИЛОЖЕНИЕ 11

к Принципам организации медицинской помощи взрослому населению по профилю "эндокринология" на территории Волгоградской области

Алгоритм направления пациентов с сахарным диабетом в межрайонный эндокринологический центр и региональный эндокринологический центр

1. Направление пациентов с установленным диагнозом "СД" из медицинских организаций, оказывающих первичную медико-санитарную помощь в межрайонный эндокринологический центр (далее – МЭЦ) и региональный эндокринологический центр (далее – РЭЦ) осуществляется врачом-эндокринологом, заведующим терапевтическим отделением, врачом-терапевтом участковым (врачом-терапевтом), врачом общей практики (семейным врачом), врачами-специалистами (офтальмологом, акушером-гинекологом).

2. При направлении пациента на консультацию в МЭЦ / РЭЦ необходимо использовать возможности электронной записи с учетом схемы маршрутизации в МЭЦ / РЭЦ, а также использовать прямую запись медицинским персоналом пациентов данной категории на повторную консультацию в рамках одного случая заболевания или самостоятельной записи пациента через портал государственных и муниципальных услуг в разделе Мое здоровье <https://www.gosuslugi.ru/> или регионального портала записи на прием <https://registratura.volganet.ru/login>, или через контакт центр ГБУЗ "ВОКБ №1" для записи в РЭЦ по телефону 43-81-91.

3. Направление оформляется по форме 057/у-04 "Направление на госпитализацию, обследование, консультацию".

4. Перечень показаний, при наличии которых пациенты с СД направляются на консультацию в МЭЦ/РЭЦ:

4.1. В МЭЦ направляются:

- пациенты с СД 2 типа без осложнений и с сосудистыми осложнениями: диабетической ретинопатией, диабетической нефропатией, диабетической нейропатией, синдромом диабетической стопы и диабетической нейроостеоартропатией (артропатией Шарко):

- пациенты для осмотра в кабинете "Диабетическая стопа";

- пациенты с СД 2 типа без осложнений и с сосудистыми осложнениями для группового терапевтического обучения в кабинете "Школа для пациентов с сахарным диабетом", а также пациенты СД 1 типа и 2 типа, в случае если отсутствует возможность прохождения обучения в поликлинике по месту жительства в соответствии со схемой маршрутизации пациентов с СД для обучения в кабинете "Школа для пациентов с сахарным диабетом";

- женщины, планирующие беременность, и беременные женщины с эндокринными заболеваниями, а также женщины после родов;

- пациенты с эндокринной патологией, требующие проведения расширенного междисциплинарного подхода в диагностике, уточнения диагноза и назначения / коррекции терапии;

- пациенты для выполнения тонкоигольной аспирационной биопсии узлов щитовидной железы (при наличии возможности);

- в офтальмологический кабинет МЭЦ направляются пациенты с СД 1 типа и 2 типа при отсутствии возможности осмотра врача-офтальмолога в медицинской организации по месту прикрепления;

4.2. В РЭЦ направляются:

- пациенты с СД 1 типа и 2 типа, получающие инсулинотерапию, без осложнений и с сосудистыми осложнениями: диабетической ретинопатией, диабетической нефропатией, диабетической нейропатией, синдромом диабетической стопы и диабетической нейроостеоартропатией (артропатией Шарко):

- пациенты с СД 1 типа и 2 типа, получающие инсулинотерапию, для терапевтического обучения в кабинете "Школа для пациентов с сахарным диабетом", а также пациенты СД 1 типа и 2 типа в случае если отсутствует возможность прохождения обучения в поликлинике по месту жительства, в соответствии со схемой маршрутизации пациентов с СД для обучения в кабинете "Школа для пациентов с сахарным диабетом";

- пациенты с акромегалией, синдромом Иценко-Кушинга, несахарным диабетом, аденомами гипофиза, гипопитуитаризмом (частичным или полным), множественной эндокринной неоплазией, аутоиммунными полигландулярными синдромами;

- пациенты с тяжелыми формами гиперпаратиреоза, тяжелыми формами тиреотоксикоза;

- пациенты для проведения дифференциальной диагностики узловых образований щитовидной железы и паращитовидных желез, в том числе – тонкоигольной пункционной биопсии (со смывом на кальцитонин);

- пациенты для проведения топической диагностики новообразований органов эндокринной системы;

- пациенты с патологией надпочечников;

- планирующие беременность и беременные женщины с эндокринными заболеваниями, а также женщины после родов;

- в офтальмологический кабинет РЭЦ направляются пациенты с СД 1 типа и 2 типа, а также пациенты со сложными случаями поражения

сетчатки, для получения экспертного заключения, с препрофилеративной и пролиферативной ретинопатией и диабетическим макулярным отеком для определения тактики лечения пациента, а также пациенты при отсутствии возможности осмотра врача-офтальмолога в медицинской организации по месту прикрепления.

5. Кратность проведения обследований и частота визитов в РЭЦ и МЭЦ пациентов с заболеваниями эндокринной системы определяется индивидуально врачами-специалистами центров, для пациентов с СД – не реже 1 раза в год.

6. Сроки оказания специализированной медицинской помощи регламентированы территориальной программой государственных гарантий бесплатного оказания гражданам медицинской помощи в Волгоградской области, ежегодно утверждаемой Законом Волгоградской области.

7. Направление пациентов в МЭЦ / РЭЦ Волгоградской области проводится в соответствии со схемой маршрутизации пациентов.

Схема маршрутизации пациентов в МЭЦ / РЭЦ Волгоградской области

№ п/п	Наименование медицинской организации, оказывающей первичную медико-санитарную помощь	Межрайонный эндокринологический центр	Региональный эндокринологический центр ГБУЗ "Волгоградская областная клиническая больница № 1", Волгоград по адресу: Волгоград, ул. Ангарская, 13	
			Удаленность, км.	Время доезда, час
1	ГБУЗ ЦРБ Алексеевского муниципального района	ГБУЗ "Михайловская ЦРБ" по адресу: Волгоградская область, Михайловский р-н, г. Михайловка, ул. Некрасова, 1 б Удаленность от прикрепленных медицинских организаций от 307 км до 80 км, время доезда от прикрепленных медицинских организаций от 4,5 часов до 1 часа	292	4
2.	ГБУЗ "Даниловская ЦРБ"		232	3
3.	ГБУЗ Еланская ЦРБ Волгоградской области		312	4
4.	ГБУЗ "Киквидзенская ЦРБ"		302	3,5
5.	ГБУЗ "Кумылженская ЦРБ"		240	3
6.	ГБУЗ "Михайловская ЦРБ"		190	2,5
7.	ГБУЗ "Нехаевская ЦРБ"		344	5
8.	ГБУЗ "Новоаннинская ЦРБ"		255	3,5
9.	ГБУЗ "Новониколаевская ЦРБ"		309	3,5
10.	ГБУЗ "Серафимовичская ЦРБ"		249	3
11.	ГБУЗ Урюпинская ЦРБ имени В.Ф. Жогова		335	4,5
12.	ГУЗ "Жирновская ЦРБ"		307	4
13.	ГБУЗ г. Камышина "Городская больница № 1"		189	2,5

№ п/п	Наименование медицинской организации, оказывающей первичную медико-санитарную помощь	Межрайонный эндокринологический центр	Региональный эндокринологический центр ГБУЗ "Волгоградская областная клиническая больница № 1", Волгоград по адресу: Волгоград, ул. Ангарская, 13	
			Удаленность, км.	Время доезда, час
14.	ГБУЗ "Центральная городская больница г. Камышина"	-	200	3
15.	ГБУЗ "ЦРБ" Котовского муниципального района		223	3
16.	ГБУЗ "ЦРБ Ольховского муниципального района"		162	2
17.	ГБУ Руднянского муниципального района "ЦРБ Руднянского муниципального района"		304	4,5
18.	ГБУЗ "Быковская ЦРБ"	ГБУЗ "Городская клиническая больница № 1 им. С.З. Фишера" по адресу: Волгоградская область, г.Волжский, пр. Ленина, 137 Удаленность от прикрепленных медицинских организаций от 267 км до 11 км, время доезда от прикрепленных медицинских организаций от 3,5 часов до 0,5 часа	147	2
19.	ГБУЗ "Ленинская ЦРБ"		60	1,5
20.	ГБУЗ "Николаевская ЦРБ"		178	2,5
21.	ГБУЗ "Палласовская ЦРБ"		282	4
22.	ГБУЗ "Старополтавская ЦРБ"		285	4,5
23.	ГБУЗ "Среднеахтубинская ЦРБ"		31	1
24.	ГБУЗ "Городская клиническая больница № 1 им. С.З. Фишера"		37	0,4
25.	ГБУЗ "Городская клиническая больница № 3"		29	0,4
26.	ГБУЗ "Городская больница № 2"		38	0,4
27.	ГБУЗ "Городская поликлиника № 5"		35	0,4
28.	ГБУЗ "Городищенская ЦРБ"	-	13	1
29.	ГБУЗ "ЦРБ Дубовского муниципального района"		51	1
30.	ГБУЗ "Иловлинская ЦРБ"		85	1,5
31.	ГБУЗ "Калачевская ЦРБ"		78	1,5
32.	ГБУЗ "ЦРБ Клетского муниципального района Волгоградской области"		168	2,5
33.	ГБУЗ "Котельниковская ЦРБ"		206	3
34.	ГБУЗ "Октябрьская ЦРБ"		168	2,5
35.	ГБУЗ "Светлоярская ЦРБ" Светлоярского муниципального района Волгоградской области		55	1
36.	ГБУЗ "ЦРБ Суровикинского муниципального района", Волгоградская область, город Суровикино		136	2

№ п/п	Наименование медицинской организации, оказывающей первичную медико-санитарную помощь	Межрайонный эндокринологический центр	Региональный эндокринологический центр ГБУЗ "Волгоградская областная клиническая больница № 1", Волгоград по адресу: Волгоград, ул. Ангарская, 13	
			Удаленность, км.	Время доезда, час
37.	ГБУЗ "Фроловская ЦРБ"	-	143	2
38.	ГБУЗ "Чернышковская ЦРБ"		192	2,5
39.	ГУЗ "Клиническая больница скорой медицинской помощи № 15"		31	0,5
40.	ГУЗ "Больница № 16"		31	0,5
41.	ГУЗ "Больница № 22"		31	0,5
42.	ГУЗ "Поликлиника № 5"		16	0,3
43.	ГУЗ "Клиническая больница № 11"		9	0,2
44.	ГУЗ "Клиническая больница скорой медицинской помощи № 7"		8	0,2
45.	ЧУЗ "Клиническая больница "РЖД - Медицина" города Волгоград"		2	0,1
46.	ГУЗ "Поликлиника № 4"		3	0,1
47.	ГАУЗ "Клиническая поликлиника № 3"		3	0,1
48.	ГУЗ "Клиническая поликлиника № 28"		6	0,2
49.	ГУЗ "Поликлиника № 30"		2	0,1
50.	ГУЗ "Поликлиника № 2"		10	0,2
51.	ГУЗ "Клиническая поликлиника № 1"		15	0,3

ПРИЛОЖЕНИЕ 12

к принципам организации медицинской помощи взрослому населению по профилю "эндокринология" на территории Волгоградской области

Организация оказания специализированной медицинской помощи пациентам с сахарным диабетом, осложненным синдромом диабетической стопы и схема маршрутизации пациентов в кабинет "Диабетическая стопа"

1. Синдром диабетической стопы (далее – СДС) определяется как инфекция, язва и/или деструкция глубоких тканей, связанная с неврологическими нарушениями и/или снижением магистрального кровотока в артериях нижних конечностей различной степени тяжести.

2. С целью раннего выявления поражений нижних конечностей у больных СД врач-терапевт участковый или врач-эндокринолог медицинской организации, оказывающей первичную медико-санитарную помощь, в рамках диспансерного наблюдения за пациентом с СД:

- осуществляет тщательный сбор жалоб и анамнеза;
- проводит осмотр нижних конечностей;
- при необходимости направляет на проведение ультразвуковой доплерографии (УЗДГ) с определением лодыжечно-плечевого индекса (ЛПИ) для оценки артериального кровотока не реже 1 раза в год. УЗДГ проводится в кабинетах УЗИ медицинских организаций, оказывающих первичную медико-санитарную помощь по территориальному принципу;
- при необходимости направляет на рентгенографию стоп и голеностопных суставов с целью выявления признаков диабетической остеоартропатии, спонтанных переломов мелких костей стопы, наличия остеомиелита;
- направляет пациентов в кабинет "Диабетическая стопа" с учетом степени риска развития СДС, в зависимости от формы и тяжести СДС, наличия других осложнений СД и сопутствующих заболеваний;
- осуществляет контроль за соблюдением пациентами сроков явки в кабинет "Диабетическая стопа";
- с целью профилактики СДС осуществляет контроль за выполнением пациентом рекомендаций по лечению сопутствующей патологии, не являющейся непосредственной причиной образования

язвенных дефектов, но способствующей прогрессированию СДС (контроль артериальной гипертензии, дислипидемии, урикемии);

- с целью профилактики СДС проводить обучение пациентов, членов их семей правилам ухода за ногами индивидуально или направляет на обучение в кабинет "Школа для пациентов с сахарным диабетом".

3. Критерии отбора пациентов группы риска для консультации, в том числе и с целью профилактических осмотров в кабинете "Диабетическая стопа":

- пациенты старше 50 лет с длительным стажем течения СД (более 5 лет);

- пациенты младше 50 лет и наличием 1 фактора риска (дислипидемия, курение, лица, злоупотребляющие алкоголем, атеросклеротические сердечно-сосудистые заболевания (далее – АССЗ), артериальная гипертензия, декомпенсация СД, семейный анамнез по АССЗ, хронические воспалительные заболевания: ревматоидный артрит, псориаз, ХБП менее 60 мл/мин/1,73);

- пациенты с перемежающейся хромотой или отсутствием пульсации на стопах;

- пациенты с длительно (более 4 недель) незаживающими трофическими язвами независимо от возраста;

- пациенты с деформацией стоп любого генеза;

- пациенты с язвами в анамнезе;

- пациенты с острой болевой формой, длительным течением хронической болевой нейропатии;

- пациенты с нарушением периферической чувствительности любого генеза;

- пациенты, перенесшие ранее хирургическое вмешательство на стопе;

- пациенты с подтвержденными окклюзирующими заболеваниями артерий нижних конечностей по результатам оценки ЛПИ, УЗИ и/или МСКТ, транскутанной оксиметрии;

- слабовидящие и слепые пациенты;

- пациенты, страдающие диабетической нефропатией, особенно на стадии ХПН;

- одинокие пожилые люди.

4. Основными задачами кабинета "Диабетическая стопа" являются:

- проведение обследования пациентов с СД на предмет выявления СДС (диагностики диабетических язв, гангрены, периферической ангиопатии нижних конечностей, диабетической полинейропатии, диабетической артропатии и диабетической невропатической артропатии):

- диспансерное наблюдение и учет пациентов с высоким риском развития диабетической язвы, гангрены, периферической ангиопатии нижних конечностей;

- профилактика ампутаций нижних конечностей;

- определение показаний к госпитализации пациентов с СД и поражениями нижних конечностей;

- лечение диабетических язв стоп 1 - 2 степени по глубине поражения у пациентов с СД, исключая пациентов с признаками критической ишемии конечности (хроническая ишемия, угрожающая потерей конечности);

- определение клинической стадии нейроостеоартропатии;

- направление на стационарное лечение пациентов с диабетической язвой, гангреной, периферической ангиопатией нижних конечностей, диабетической полинейропатией, диабетической артропатией и диабетической невропатической артропатией для оказания специализированной, в том числе высокотехнологичной, медицинской помощи;

- обучение пациентов, их родственников и лиц, осуществляющих уход правилам ухода за ногами и хроническими ранами, самоконтроля состояния стоп;

- направление пациентов на изготовление технических средств реабилитации.

5. В кабинете "Диабетическая стопа" пациенты с СД проходят осмотр, в том числе определение состояния периферической чувствительности и магистрального кровотока в нижних конечностях не менее 1 раз в год.

6. В кабинет "Диабетическая стопа" пациентов направляют: медицинские работники, оказывающие первичную доврачебную, первичную врачебную, первичную специализированную медицинскую помощь.

7. Направление пациентов в кабинет "Диабетическая стопа" МЭЦ / РЭЦ Волгоградской области проводится в соответствии со схемой маршрутизации пациентов.

**Схема маршрутизации пациентов с сахарным диабетом
в кабинет "Диабетическая стопа"**

№ п/п	Наименование медицинской организации, оказывающей первичную медико-санитарную помощь	Кабинет "Диабетическая стопа" Межрайонный эндокринологический центр	Кабинет "Диабетическая стопа" Региональный эндокринологический центр
1.	ГБУЗ ЦРБ Алексеевского муниципального района	ГБУЗ "Михайловская ЦРБ" по адресу: Волгоградская область, Михайловский р-н, г. Михайловка, ул. Некрасова, 1 б	ГБУЗ "Волгоградская областная клиническая больница № 1", Волгоград по адресу: Волгоград, ул. Ангарская, 13
2.	ГБУЗ "Даниловская ЦРБ"		
3.	ГБУЗ Еланская ЦРБ Волгоградской области		
4.	ГБУЗ "Киквидзенская ЦРБ"		
5.	ГБУЗ "Кумылженская ЦРБ"		
6.	ГБУЗ "Михайловская ЦРБ"		

№ п/п	Наименование медицинской организации, оказывающей первичную медико- санитарную помощь	Кабинет "Диабетическая стопа" Межрайонный эндокринологический центр	Кабинет "Диабетическая стопа" Региональный эндокринологичес- кий центр
7.	ГБУЗ "Нехаевская ЦРБ"	ГБУЗ "Михайловская ЦРБ" по адресу: Волгоградская область, Михайловский р-н, г. Михайловка, ул. Некрасова, 1 б	ГБУЗ "Волгоградская областная клиническая больница № 1", Волгоград по адресу: Волгоград, ул. Ангарская, 13
8.	ГБУЗ "Новоаннинская ЦРБ"		
9.	ГБУЗ "Новониколаевская ЦРБ"		
10.	ГБУЗ "Серафимовичская ЦРБ"		
11.	ГБУЗ Урюпинская ЦРБ имени В.Ф. Жогова		
12.	ГУЗ "Жирновская ЦРБ"	—	ГБУЗ "Волгоградская областная клиническая больница № 1", Волгоград по адресу: Волгоград, ул. Ангарская, 13
13.	ГБУЗ г. Камышина "Городская больница № 1"		
14.	ГБУЗ "Центральная городская больница г. Камышина"		
15.	ГБУЗ "ЦРБ" Котовского муниципального района		
16.	ГБУЗ "ЦРБ Ольховского муниципального района"		
17.	ГБУ Руднянского муниципального района "ЦРБ Руднянского муниципального района"	ГБУЗ "Городская клиническая больница № 1 им. С.З. Фишера" по адресу: Волгоградская область, г.Волжский, пр. Ленина, 137	ГБУЗ "Волгоградская областная клиническая больница № 1", Волгоград по адресу: Волгоград, ул. Ангарская, 13
18.	ГБУЗ "Быковская ЦРБ"		
19.	ГБУЗ "Ленинская ЦРБ"		
20.	ГБУЗ "Николаевская ЦРБ"		
21.	ГБУЗ "Палласовская ЦРБ"		
22.	ГБУЗ "Старополтавская ЦРБ"		
23.	ГБУЗ "Среднеахтубинская ЦРБ"		
24.	ГБУЗ "Городская клиническая больница № 1 им. С.З. Фишера"		
25.	ГБУЗ "Городская клиническая больница № 3"		
26.	ГБУЗ "Городская больница № 2"		
27.	ГБУЗ "Городская поликлиника № 5"	—	ГБУЗ "Волгоградская областная клиническая больница № 1", Волгоград по адресу: Волгоград, ул. Ангарская, 13
28.	ГБУЗ "Городищенская ЦРБ"		
29.	ГБУЗ "ЦРБ Дубовского муниципального района"		
30.	ГБУЗ "Иловлинская ЦРБ"		
31.	ГБУЗ "Калачевская ЦРБ"		
32.	ГБУЗ "ЦРБ Клетского муниципального района Волгоградской области"		
33.	ГБУЗ "Котельниковская ЦРБ"		
34.	ГБУЗ "Октябрьская ЦРБ"		
35.	ГБУЗ "Светлоярская ЦРБ"		

№ п/п	Наименование медицинской организации, оказывающей первичную медико-санитарную помощь	Кабинет "Диабетическая стопа" Межрайонный эндокринологический центр	Кабинет "Диабетическая стопа" Региональный эндокринологический центр
	Светлоярского муниципального района Волгоградской области		
36.	ГБУЗ "ЦРБ Суrowsикинского муниципального района", Волгоградская область, город Суrowsикино		
37.	ГБУЗ "Фроловская ЦРБ"		
38.	ГБУЗ "Чернышковская ЦРБ"		
39.	ГУЗ "Клиническая больница скорой медицинской помощи № 15"		
40.	ГУЗ "Больница № 16"		ГБУЗ "Волгоградская областная клиническая больница № 1", Волгоград по адресу: Волгоград, ул. Ангарская, 13
41.	ГУЗ "Больница № 22"		
42.	ГУЗ "Поликлиника № 5"		
43.	ГУЗ "Клиническая больница № 11"		
44.	ГУЗ "Клиническая больница скорой медицинской помощи № 7"		
45.	ЧУЗ "Клиническая больница "РЖД - Медицина" города Волгоград"		
46.	ГУЗ "Поликлиника № 4"		
47.	ГАУЗ "Клиническая поликлиника № 3"		
48.	ГУЗ "Клиническая поликлиника № 28"		
49.	ГУЗ "Поликлиника № 30"		
50.	ГУЗ "Поликлиника № 2"		
51.	ГУЗ "Клиническая поликлиника № 1"		

8. В зависимости от степени риска развития СДС, определяется объем проводимых плановый исследований и их кратность в кабинете "Диабетическая стопа" в соответствии со схемой.

Схема плановых исследований в кабинете "Диабетическая стопа"

Категория риска СДС	Характеристика	Объем исследований	Частота визитов
Низкий	нет нейропатии, нет заболеваний артерий нижних конечностей (ЗАНК)	Ежегодный осмотр стоп проводит эндокринолог/терапевт на амбулаторном приеме: 1. осмотр нижних конечностей, 2. оценка пульсации на артериях нижних конечностей/ при необходимости расчет ЛПИ 3. оценка периферической	1 раз в год

Категория риска СДС	Характеристика	Объем исследований	Частота визитов
		чувствительности	
Умеренный	есть нарушение чувствительности или ЗАНК, умеренно выраженные клювовидные и молоткообразные пальцы, плоскостопие	Рекомендована консультация в кабинете "Диабетической стопы". Частота наблюдения определяет врач	1 раз в 6-12 мес.
Высокий	есть нарушение чувствительности в сочетании с признаками нарушения магистрального кровотока и/или деформациями стоп	регулярное наблюдение в кабинете "Диабетическая стопа"	1 раз в 3-6 мес.
Очень высокий	язвы и ампутации в анамнезе	регулярное наблюдение в кабинете "Диабетическая стопа"	1 раз в 1-6 мес.

9. Показанием для неотложного направления в кабинет "Диабетическая стопа" является наличие язвенного дефекта на стопе, гиперкератоз с гематомой на подошве стопы, подозрение на острую фазу диабетической остеоартропатии (стопы Шарко) с результатами рентгенографии стоп, при заболеваниях артерий нижних конечностей с УЗДГ артерий нижних конечностей, при подозрении на остеоартропатию с МРТ пораженной стопы в течение не более 7 дней от момента выявления для решения вопроса об оказании специализированной, медицинской помощи, в том числе и в условиях хирургического отделения стационара.

10. Консультация пациентов с СД врачом сосудистым хирургом проводится на базе МЭЦ / РЭЦ в соответствии со схемой маршрутизации пациентов в МЭЦ /РЭЦ согласно Приложению 11 к настоящим Принципам.

11. Показанием для направления пациента с СД на плановую консультацию к врачу сосудистому хирургу для решения вопроса для оказания специализированной, в том числе высокотехнологичной медицинской в плановой форме (плановой реваскуляризации) или направления в Федеральные медицинские организации является хроническая ишемия артерий нижних конечностей III степени. Срок направления пациента на консультацию к врачу сосудистому хирургу не должен превышать 14 рабочих дней со дня выдачи лечащим врачом направления на консультацию.

12. Показанием для направления пациента с СД на срочную консультацию к врачу сосудистому хирургу для определения объема

необходимых диагностических процедур и тактики дальнейшего лечения является выявленная критическая ишемия конечности.

13. Показанием для экстренной госпитализации в отделение сосудистой хирургии для оказания специализированной, в том числе высокотехнологичной медицинской помощи в экстренной форме, является критическая ишемия конечности у пациентов с СДС, незаживающие язвенные дефекты на фоне ишемии конечности, ишемическая боль в покое. Срок госпитализации пациента в отделение сосудистой хирургии не должен превышать 14 рабочих дней со дня выдачи лечащим врачом направления на госпитализацию.

14. Показанием для экстренной госпитализации в хирургическое отделение являются:

- наличие инфицированного раневого тканевого дефекта при СДС при наличии признаков сепсиса;
- глубокая инфекция мягких тканей или костей (с язвами или без);
- гангрена нижней конечности.

15. С целью профилактики рецидивов ран у лиц с СД после заживления раны больной направляется на консультацию к врачу-ортопеду для подбора индивидуального ортопедического пособия (терапевтическая обувь, индивидуальная разгрузочная повязка, изготовление тьютора или ортеза, пошив индивидуальной ортопедической обуви) на протезно-ортопедическое предприятие по адресу: г. Волгоград, ул. Баррикадная, 5.

ПРИЛОЖЕНИЕ 13

к принципам организации медицинской помощи взрослому населению по профилю "эндокринология" на территории Волгоградской области

Организация направления пациентов с сахарным диабетом в кабинет "Школа для пациентов с сахарным диабетом" для прохождения терапевтического обучения

1. Кабинет "Школа для пациентов с сахарным диабетом" (далее – Школа СД) является структурным подразделением медицинской организации, оказывающей первичную медико-санитарную и специализированную медицинскую помощь по профилю "эндокринология" в амбулаторных и стационарных условиях.

2. В амбулаторных условиях Школа СД организуется из расчета 1 Школа СД на 2 500 пациентов с СД, в стационарных условиях 1 Школа СД на отделение эндокринологии.

3. Школа СД создается приказом главного врача медицинской организации. В приказе утверждается руководитель Школы СД (врач-эндокринолог), порядок направления и формирования групп пациентов на обучение, график проведения занятий в Школе СД.

4. Цель организации Школы СД – повышение качества оказания медицинской помощи пациентам с СД, проведение терапевтического обучения пациентов с СД принципам управления сахарным диабетом на основе оценки данных самоконтроля, обучение правилам управления СД при сопутствующих заболеваниях, во время физических нагрузок разной интенсивности и продолжительности и другие вопросы.

5. Основные функции Школы СД:

5.1. Обучение принципам правильного питания, подсчету углеводов;

5.2. Обучение правилам ухода за ногами;

5.3. Обучение технике инъекций инсулинов, в том числе с помощью инсулиновой помпы;

5.4. Обучение проведению самоконтроля гликемии, в том числе с применением средств непрерывного мониторинга глюкозы;

5.5. Обучение принципам управления СД на основе оценки данных самоконтроля;

5.6. Обучение принципам самостоятельной коррекция доз инсулина;
 5.7. Обучение правилам поведения при гипогликемических состояниях и навыкам самостоятельного купирования, предотвращения тяжелых гипогликемических состояний;

5.8. Обучение правилам управления СД при сопутствующих заболеваниях;

5.9. Обучение правилам управления СД во время физических нагрузок разной интенсивности и продолжительности;

5.10 Проведение первичных и повторных циклов обучения;

5.11. Индивидуальная консультативная работа;

5.12. Представление отчетности по видам, формам, в сроки и в объемах, которые установлены комитетом здравоохранения Волгоградской области и Минздравом России.

6. Оснащение Школы СД осуществляется в соответствии со стандартом оснащения, предусмотренным приложением № 12 к приказу Министерства здравоохранения Российской Федерации от 13 марта 2023 г. № 104н "Об утверждении Порядка оказания медицинской помощи взрослому населению по профилю "эндокринология.

7. Занятия в Школе СД проводятся в виде группового терапевтического обучения пациентов с СД по структурированным программам, разработанным ГНЦ ФГБУ "НМИЦ эндокринологии им. академика И.И. Дедова" Минздрава России, в зависимости от типа СД и метода лечения, с обязательной практической отработкой навыков, необходимых для самостоятельного управления заболеванием. Продолжительность программ составляет 15–25 часов в зависимости от типа СД и метода лечения. Рекомендуемая численность пациентов в группе 8-10 человек.

8. Терапевтическое обучение в Школе СД проводит врач-эндокринолог и медицинская сестра, прошедшие соответствующее обучение.

9. Направление пациентов в Школу СД в амбулаторных условиях для прохождения терапевтического обучения осуществляет врач-терапевт участковый, врач общей практики (семейный врач), фельдшер фельдшерско-акушерского пункта, врач-эндокринолог, согласно территориального прикрепления медицинских организаций в соответствии с перечнем Школ СД.

Школы СД, функционирующие в медицинских организациях, оказывающих помощь в амбулаторных условиях

№ п/п	Медицинские организации в которых функционирует кабинет "Школа для пациентов с сахарным диабетом"	Выделенные ставки врача кабинета "Школа для пациентов с сахарным диабетом"	Выделенные ставки медицинской сестры кабинета "Школа для пациентов с сахарным диабетом"

№ п/п	Медицинские организации в которых функционирует кабинет "Школа для пациентов с сахарным диабетом"	Выделенные ставки врача кабинета "Школа для пациентов с сахарным диабетом"	Выделенные ставки медицинской сестры кабинета "Школа для пациентов с сахарным диабетом"
1.	ГБУЗ "Городищенская центральная районная больница"	0,5	0,5
2.	ГБУЗ "Центральная районная больница Дубовского муниципального района"	0,25	0,25
3.	ГБУЗ "Еланская центральная районная больница Волгоградской области"	0,25	0,5
4.	ГУЗ "Жирновская центральная районная больница"	1,0	1,0
5.	ГБУЗ "Калачевская центральная районная больница"	0,25	0,25
6.	ГБУЗ г. Камышина "Городская больница № 1"	0,5	0,5
7.	ГБУЗ "Центральная районная больница Клетского муниципального района Волгоградской области"	0,5	0
8.	ГБУЗ "Котельниковская центральная районная больница"	0,25	0,25
9.	ГБУЗ "Центральная районная больница Котовского муниципального района"	0,25	0,5
10.	ГБУЗ "Кумылженская центральная районная больница"	0,25	0,25
11.	ГБУЗ "Михайловская центральная районная больница"	0,5	1,0
12.	ГБУЗ "Николаевская центральная районная больница"	1,0	1,0
13.	ГБУЗ "Центральная районная больница Ольховского муниципального района"	0,25	0,25
14.	ГБУЗ "Палласовская центральная районная больница"	0,25	0,5
15.	ГБУЗ "Центральная районная больница Руднянского муниципального района"	0,5	0,25
16.	ГБУЗ "Светлоярская центральная районная больница" Светлоярского муниципального района Волгоградской области	0,5	0,5
17.	ГБУЗ "Среднеахтубинская центральная районная больница"	0,25	0
18.	ГБУЗ "Старополтавская центральная районная больница"	0,25	0,25
19.	ГБУЗ "Центральная районная больница Суrowsикинского муниципального района", Волгоградская область, г. Суrowsикино	0,25	0,25
20.	ГБУЗ Урюпинская центральная районная больница имени	0,25	1,0

№ п/п	Медицинские организации в которых функционирует кабинет "Школа для пациентов с сахарным диабетом"	Выделенные ставки врача кабинета "Школа для пациентов с сахарным диабетом"	Выделенные ставки медицинской сестры кабинета "Школа для пациентов с сахарным диабетом"
	В.Ф. Жогова		
21.	ГБУЗ "Фроловская центральная районная больница"	0,5	0,5
22.	ГБУЗ "Городская клиническая больница № 1 им.С.З.Фишера"	0,25	0,25
23.	ГБУЗ "Городская больница № 2"	0,5	1,0
24.	ГБУЗ "Городская клиническая больница № 3"	0,5	0,5
25.	ГУЗ "Городская поликлиника № 5"	0,5	0
26.	ГУЗ "Клиническая поликлиника № 1"	2,0	2,0
27.	ГУЗ "Поликлиника № 2"	1,0	1,0
28.	ГАУЗ "Клиническая поликлиника № 3"	0,5	0,5
29.	ГУЗ "Поликлиника №30"	0,25	0,25
30.	ГУЗ "Поликлиника № 4"	1,0	1,0
31.	ГУЗ "Клиническая больница скорой медицинской помощи № 7"	0,5	0,25
32.	ГУЗ "Поликлиника № 5"	0,25	0,25
33.	ГУЗ "Клиническая больница № 11"	0,25	0
34.	ГУЗ "Клиническая больница скорой медицинской помощи № 15"	0,5	0,5
35.	ГУЗ "Больница № 16"	1,25	1,25
36.	ГУЗ "Больница № 22"	0,25	0,25
37.	ГБУЗ "Волгоградская областная клиническая больница № 1", Волгоград	0,25	0
38.	ГБУЗ "Волгоградская областная клиническая больница № 3"	0,5	0,5

10. Направлять в школу СД рекомендуется пациентов при впервые выявленном СД (в течение 6 месяцев после выявления СД), либо при имеющемся диабете не реже одного раза в 3 года.

11. Врач, осуществляющий диспансерное наблюдение пациента с СД (врач-эндокринолог, врач-терапевт, врач общей практики) выдает пациенту направление на обучение в Школе СД (функционирующие на базе медицинских организаций, оказывающих первичную медико-санитарную помощь, а также на базе МЭЦ и РЭЦ) в амбулаторных условиях, в соответствии со схемой маршрутизации пациентов для обучения в Школу СД согласно настоящему Приложению к Принципам, предварительно согласовав дату и время начала занятия с лицом, ответственным за работу Школы СД в медицинской организации, где

функционирует Школа СД в амбулаторных условиях, в соответствии с рекомендуемой формой.

Форма направления пациента с сахарным диабетом на обучение
в кабинете "Школа для пациентов с сахарным диабетом"
(на базе поликлиники/ МЭЦ/ РЭЦ)

ФИО: _____

Дата рождения: _____

Возраст: _____

Диагноз: код по МКБ-10: _____

Длительность СД: _____

Сопутствующие заболевания: _____

Адрес регистрации: _____

Результат исследования гликированного гемоглобина: _____

дата исследования _____

Сахароснижающая терапия в настоящее время: _____

МО, где наблюдается пациент: _____

Адрес местонахождения кабинета "Школа для пациентов с сахарным диабетом": _____

Дата начала занятий, время: _____

ФИО врача _____

Подпись _____

Дата направления _____

12. Лицо, ответственное за работу Школы СД в амбулаторных условиях, вносит пациента в журнал учета работы Школы СД в амбулаторных условиях.

13. В Школу СД МЭЦ направляются пациенты с СД 2 типа без осложнений и с сосудистыми осложнениями для терапевтического обучения, а также пациенты СД 1 типа и СД 2 типа в случае, если отсутствует возможность прохождения обучения в поликлинике по месту жительства, в соответствии со схемой маршрутизации пациентов с СД для обучения в Школе СД, указанной в настоящем Приложении 13 к Принципам.

14. В Школу СД РЭЦ направляются:

- пациенты с СД 1 типа и 2 типа, получающие инсулинотерапию;
- пациенты на помповой инсулинотерапии;
- пациенты, достигшие 18-летнего возраста (в период перехода из детской поликлиники во взрослую поликлинику);

- пациенты с СД 1 типа впервые выявленным;
- пациенты с тяжелым течением СД и его осложнениями, а также сопутствующими заболеваниями, требующими междисциплинарного подхода в лечении;
- пациенты СД 1 типа и 2 типа в случае если отсутствует возможность прохождения обучения в поликлинике по месту жительства, в соответствии со схемой маршрутизации пациентов с СД для обучения в Школе СД;
- пациентки с СД планирующие беременность;
- беременные с СД;
- пациенты с СД на помповой терапии.

15. В Школу СД РЭЦ / МЭЦ пациенты направляются после предварительной очной или телемедицинской консультации, осуществленной врачом, проводящим диспансерное наблюдение пациента с СД (врач-эндокринолог, врач-терапевт) с врачом-эндокринологом РЭЦ / МЭЦ.

16. После прохождения Школы СД в амбулаторных условиях необходимо заполнить:

16.1. Журнал учета пациентов, прошедших обучение в кабинете Школа СД (произвольное ведение журнала с указанием: медицинской организации к которой прикреплен пациент, ФИО, даты рождения пациента, дат проведения цикла обучения, подписи пациента);

16.2. Данные о проведении обучения пациента в Школе СД вносятся в Федеральную базу данных клинико-эпидемиологического мониторинга больных СД;

16.3. Форму учета выполнения медицинской услуги "Школа для пациентов с сахарным диабетом" для оказания медицинской помощи в амбулаторных условиях по форме.

**Форма учета выполнения медицинской услуги
"Школа для пациентов с сахарным диабетом" для оказания медицинской
помощи в амбулаторных условиях**

ФИО: _____
 Дата рождения: _____
 Возраст: _____
 Диагноз: код по МКБ-10: _____
 Длительность СД: _____
 Адрес регистрации: _____
 Название структурированных программ: _____
 МО, где проведено обучение: _____

Название занятия (дата)	Длительность занятия	Подпись пациента	ФИО и должность специалиста, проводившего занятие; подпись

--	--	--	--

17. Для пациентов, проходящих обучение по направлению иной медицинской организации, необходимо выдать дубликат формы учета выполнения медицинской услуги "Школа СД" для оказания медицинской помощи в амбулаторных условиях для внесения данных о прохождении обучения в медицинскую документацию по месту диспансерного наблюдения пациента.

18. Школа СД в стационарных условиях функционирует при отделениях эндокринологии следующих медицинских организаций:

ГБУЗ "Волгоградская областная клиническая больница № 1",
Волгоград;

ГУЗ "Городская клиническая больница скорой медицинской помощи № 25";

ГУЗ "Клиническая больница № 4";

ГБУЗ "Городская клиническая больница № 1 им. С.З. Фишера";

ГБУЗ г. Камышина "Городская больница № 1".

В Школе СД проходят терапевтическое обучение пациенты с СД, госпитализированные в отделение эндокринологии стационаров, которые не проходили обучение более 1 года, а также пациенты с учетом потребности (не усвоившие курс проводимого обучения).

19. Отчет о работе Школы СД ежегодно предоставляется в ГБУЗ "Волгоградский областной медицинский информационно-аналитический центр" в период сдачи годового отчета в форме № 30 "Сведения о медицинской организации" в таблице деятельности отделения медицинской профилактики.

20. Направление пациентов в Школу СД для терапевтического обучения в амбулаторных и стационарных условиях проводится в соответствии с разработанной схемой маршрутизации пациентов.

**Маршрутизация пациентов для терапевтического обучения
в амбулаторных и стационарных условиях
в кабинетах "Школа для пациентов с сахарным диабетом"**

№ п/п	Наименование медицинской организации	Маршрутизация для обучения в амбулаторных условиях	Маршрутизация для обучения в стационарных условиях	Маршрутизация для обучения в стационарных условиях (для пациентов на помповой инсулинотерапии)
1.	ГБУЗ "Центральная районная больница Алексеевского муниципального района"	МЭЦ при ГБУЗ "Михайловская центральная районная больница"	ГБУЗ "Волгоградская областная клиническая больница № 1"	
2.	ГБУЗ "Быковская центральная"	МЭЦ при ГБУЗ "Городская"	ГБУЗ "Волгоградская"	

№ п/п	Наименование медицинской организации	Маршрутизация для обучения в амбулаторных условиях	Маршрутизация для обучения в стационарных условиях	Маршрутизация для обучения в стационарных условиях (для пациентов на помповой инсулинотерапии)	
	районная больница"	клиническая больница № 1 им.С.З.Фишера"	областная клиническая больница № 1"	ГБУЗ "Волгоградская областная клиническая больница № 1"	
3.	ГБУЗ "Городищенская центральная районная больница"	ГБУЗ "Городищенская центральная районная больница"	ГБУЗ "Волгоградская областная клиническая больница № 1"		
4.	ГБУЗ "Даниловская центральная районная больница"	МЭЦ при ГБУЗ "Михайловская центральная районная больница"	ГБУЗ "Волгоградская областная клиническая больница № 1"		
5.	ГБУЗ "Центральная районная больница Дубовского муниципального района"	ГБУЗ "Центральная районная больница Дубовского муниципального района"	ГБУЗ "Волгоградская областная клиническая больница № 1"		
6.	ГБУЗ "Еланская центральная районная больница Волгоградской области"	ГБУЗ "Еланская центральная районная больница Волгоградской области"	ГБУЗ "Волгоградская областная клиническая больница № 1"		
7.	ГУЗ "Жирновская центральная районная больница"	ГУЗ "Жирновская центральная районная больница"	ГБУЗ г. Камышина "Городская больница № 1"		
8.	ГБУЗ "Иловлинская центральная районная больница"	ГБУЗ "Иловлинская центральная районная больница"	ГБУЗ "Волгоградская областная клиническая больница № 1"		
9.	ГБУЗ "Калачевская центральная районная больница"	ГБУЗ "Калачевская центральная районная больница"	ГБУЗ "Волгоградская областная клиническая больница № 1"		
10.	ГБУЗ г. Камышина "Городская больница № 1"	ГБУЗ г. Камышина "Городская больница № 1"	ГБУЗ г. Камышина "Городская больница № 1"; ГБУЗ "Волгоградская областная клиническая больница № 1"		
11.	ГБУЗ "Центральная городская больница г.Камышина"	ГБУЗ г. Камышина "Городская больница № 1"	ГБУЗ г. Камышина "Городская больница № 1";		
12.	ГБУЗ "Киквидзенская	МЭЦ при ГБУЗ "Михайловская	ГБУЗ "Волгоградская		ГБУЗ

№ п/п	Наименование медицинской организации	Маршрутизация для обучения в амбулаторных условиях	Маршрутизация для обучения в стационарных условиях	Маршрутизация для обучения в стационарных условиях (для пациентов на помповой инсулинотерапии)
	центральная районная больница"	центральная районная больница"	областная клиническая больница № 1"	ГБУЗ "Волгоградская областная клиническая больница № 1"
13.	ГБУЗ "Центральная районная больница Клетского муниципального района Волгоградской области"	ГБУЗ "Центральная районная больница Клетского муниципального района Волгоградской области"	ГБУЗ "Волгоградская областная клиническая больница № 1"	
14.	ГБУЗ "Котельниковская центральная районная больница"	ГБУЗ "Котельниковская центральная районная больница"	ГБУЗ "Волгоградская областная клиническая больница № 1"	
15.	ГБУЗ "Центральная районная больница Котовского муниципального района"	ГБУЗ "Центральная районная больница Котовского муниципального района"	ГБУЗ г. Камышина "Городская больница № 1"	
16.	ГБУЗ "Кумылженская центральная районная больница"	ГБУЗ "Кумылженская центральная районная больница"	ГБУЗ "Волгоградская областная клиническая больница № 1"	
17.	ГБУЗ "Ленинская центральная районная больница"	МЭЦ при ГБУЗ "Городская клиническая больница № 1 им.С.З.Фишера"	ГБУЗ "Волгоградская областная клиническая больница № 1"	
18.	ГБУЗ "Михайловская центральная районная больница"	ГБУЗ "Михайловская центральная районная больница"	ГБУЗ "Волгоградская областная клиническая больница № 1"	
19.	ГБУЗ "Нехаевская центральная районная больница"	МЭЦ при ГБУЗ "Михайловская центральная районная больница"	ГБУЗ "Волгоградская областная клиническая больница № 1"	
20.	ГБУЗ "Николаевская центральная районная больница"	ГБУЗ "Николаевская центральная районная больница"	ГБУЗ "Волгоградская областная клиническая больница № 1"	
21.	ГБУЗ "Новоаннинская центральная районная больница"	МЭЦ при ГБУЗ "Михайловская центральная районная больница"	ГБУЗ "Волгоградская областная клиническая больница № 1"	

№ п/п	Наименование медицинской организации	Маршрутизация для обучения в амбулаторных условиях	Маршрутизация для обучения в стационарных условиях	Маршрутизация для обучения в стационарных условиях (для пациентов на помповой инсулинотерапии)
22.	ГБУЗ "Новониколаевская центральная районная больница"	МЭЦ при ГБУЗ "Михайловская центральная районная больница"	ГБУЗ "Волгоградская областная клиническая больница №1"	ГБУЗ "Волгоградская областная клиническая больница № 1"
23.	ГБУЗ "Октябрьская центральная районная больница"	РЭЦ при ГБУЗ "Волгоградская областная клиническая больница № 1", Волгоград	ГБУЗ "Волгоградская областная клиническая больница № 1"	
24.	ГБУЗ "Центральная районная больница Ольховского муниципального района"	ГБУЗ "Центральная районная больница Ольховского муниципального района"	ГБУЗ г. Камышина "Городская больница № 1"	
25.	ГБУЗ "Палласовская центральная районная больница"	ГБУЗ "Палласовская центральная районная больница"	ГБУЗ "Волгоградская областная клиническая больница № 1"	
26.	ГБУЗ "Центральная районная больница Руднянского муниципального района"	ГБУЗ "Центральная районная больница Руднянского муниципального района"	ГБУЗ "Волгоградская областная клиническая больница № 1"	
27.	ГБУЗ "Светлоярская центральная районная больница" Светлоярского муниципального района Волгоградской области	ГБУЗ "Светлоярская центральная районная больница" Светлоярского муниципального района Волгоградской области	ГБУЗ "Волгоградская областная клиническая больница № 1"	
28.	ГБУЗ "Серафимовичская центральная районная больница"	МЭЦ при ГБУЗ "Михайловская центральная районная больница"	ГБУЗ "Волгоградская областная клиническая больница № 1"	
29.	ГБУЗ "Среднеахтубинская центральная районная больница"	ГБУЗ "Среднеахтубинская центральная районная больница"	ГБУЗ "Волгоградская областная клиническая больница № 1"	
30.	ГБУЗ "Старополтавская центральная районная больница"	ГБУЗ "Старополтавская центральная районная больница"	ГБУЗ "Волгоградская областная клиническая больница № 1"	

№ п/п	Наименование медицинской организации	Маршрутизация для обучения в амбулаторных условиях	Маршрутизация для обучения в стационарных условиях	Маршрутизация для обучения в стационарных условиях (для пациентов на помповой инсулинотерапии)
31.	ГБУЗ "Центральная районная больница Суровикинского муниципального района", Волгоградская область, город Суровикино	ГБУЗ "Центральная районная больница Суровикинского муниципального района", Волгоградская область, г. Суровикино	ГБУЗ "Волгоградская областная клиническая больница № 1"	ГБУЗ "Волгоградская областная клиническая больница № 1"
32.	ГБУЗ Урюпинская центральная районная больница имени В.Ф. Жогова	ГБУЗ Урюпинская центральная районная больница имени В.Ф. Жогова	ГБУЗ "Волгоградская областная клиническая больница № 1"	
33.	ГБУЗ "Фроловская центральная районная больница"	ГБУЗ "Фроловская центральная районная больница"	ГБУЗ "Волгоградская областная клиническая больница № 1"	
34.	ГБУЗ "Чернышковская центральная районная больница"	РЭЦ при ГБУЗ "Волгоградская областная клиническая больница № 1", Волгоград	ГБУЗ "Волгоградская областная клиническая больница №1"	
35.	ГБУЗ "Городская клиническая больница № 1 им.С.З.Фишера"	ГБУЗ "Городская клиническая больница № 1 им.С.З.Фишера"	ГБУЗ "Городская клиническая больница № 1 им. С.З. Фишера"	
36.	ГБУЗ "Городская больница № 2"	ГБУЗ "Городская больница № 2"	ГБУЗ "Городская клиническая больница № 1 им. С.З. Фишера"	
37.	ГБУЗ "Городская клиническая больница № 3"	ГБУЗ "Городская клиническая больница № 3"	ГБУЗ "Городская клиническая больница № 1 им. С.З. Фишера"	
38.	ГУЗ "Городская поликлиника № 5"	ГУЗ "Городская поликлиника № 5"	ГБУЗ "Городская клиническая больница № 1 им. С.З. Фишера"	
39.	ГУЗ "Клиническая поликлиника № 1"	ГУЗ "Клиническая поликлиника № 1"	ГУЗ "Клиническая больница № 4"	
40.	ГУЗ "Поликлиника № 2"	ГУЗ "Поликлиника № 2"	ГУЗ "Клиническая больница № 4"	
41.	ГАУЗ "Клиническая поликлиника № 3"	ГАУЗ "Клиническая поликлиника № 3"	ГУЗ "Городская клиническая больница скорой медицинской помощи № 25"	
42.	ГУЗ "Клиническая	ГУЗ "Поликлиника	ГУЗ "Городская	

№ п/п	Наименование медицинской организации	Маршрутизация для обучения в амбулаторных условиях	Маршрутизация для обучения в стационарных условиях	Маршрутизация для обучения в стационарных условиях (для пациентов на помповой инсулинотерапии)
	поликлиника № 28"	№30"	клиническая больница скорой медицинской помощи № 25"	ГБУЗ "Волгоградская областная клиническая больница № 1"
43.	ГУЗ "Поликлиника №30"	ГУЗ "Поликлиника №30"	ГУЗ "Городская клиническая больница скорой медицинской помощи № 25"	
44.	ГУЗ "Поликлиника № 4"	ГУЗ "Поликлиника № 4"	ГУЗ "Городская клиническая больница скорой медицинской помощи № 25"	
45.	ГУЗ "Клиническая больница скорой медицинской помощи № 7"	ГУЗ "Клиническая больница скорой медицинской помощи № 7"	ГУЗ "Городская клиническая больница скорой медицинской помощи № 25"	
46.	ГУЗ "Поликлиника № 5"	ГУЗ "Поликлиника № 5"	ГУЗ "Городская клиническая больница скорой медицинской помощи № 25"	
47.	ГУЗ "Клиническая больница № 11"	ГУЗ "Клиническая больница № 11"	ГУЗ "Городская клиническая больница скорой медицинской помощи № 25"	
48.	ГУЗ "Клиническая больница скорой медицинской помощи № 15"	ГУЗ "Клиническая больница скорой медицинской помощи № 15"	ГУЗ "Городская клиническая больница скорой медицинской помощи № 25"	
49.	ГУЗ "Больница №16"	ГУЗ "Больница № 16"	ГУЗ "Городская клиническая больница скорой медицинской помощи № 25"	
50.	ГУЗ "Больница №22"	ГУЗ "Больница № 22"	ГУЗ "Городская клиническая больница скорой медицинской помощи № 25"	
51.	ГБУЗ "Волгоградская областная клиническая больница №3"	ГБУЗ "Волгоградская областная клиническая больница № 3"	ГБУЗ "Волгоградская областная клиническая больница № 3"	

ПРИЛОЖЕНИЕ 14

к принципам организации медицинской помощи взрослому населению по профилю "эндокринология" на территории Волгоградской области

Организация оказания специализированной медицинской помощи пациентам с сахарным диабетом в стационарных условиях

1. Оказание специализированной медицинской помощи пациентам с СД в плановом порядке проводится в отделения эндокринологии медицинских организаций в соответствии со схемой маршрутизации пациентов.

Схема плановой госпитализации пациентов с сахарным диабетом в медицинские организации

Медицинские организации 1 уровня, оказывающие первичную медико-санитарную помощь в амбулаторных условиях	Медицинские организации 2 уровня, оказывающие медицинскую помощь в отделении эндокринологии стационара	Медицинские организации 3 уровня, оказывающие медицинскую помощь в отделении эндокринологии стационара
ГБУЗ ЦРБ Алексеевского муниципального района ГБУЗ "Быковская ЦРБ" ГБУЗ "Городищенская ЦРБ" ГБУЗ "Даниловская ЦРБ" ГБУЗ "ЦРБ Дубовского муниципального района" ГБУЗ Еланская ЦРБ Волгоградской области ГБУЗ "Иловлинская ЦРБ" ГБУЗ "Калачевская ЦРБ" ГБУЗ "Киквидзенская ЦРБ" ГБУЗ "ЦРБ Клетского муниципального района Волгоградской области" ГБУЗ "Котельниковская ЦРБ" ГБУЗ "Кумылженская ЦРБ" ГБУЗ "Ленинская ЦРБ" ГБУЗ "Михайловская ЦРБ"	—	ГБУЗ "Волгоградская областная клиническая больница № 1", Волгоград - специализированная, в том числе высокотехнологичная, медицинская помощь

Медицинские организации 1 уровня, оказывающие первичную медико-санитарную помощь в амбулаторных условиях	Медицинские организации 2 уровня, оказывающие медицинскую помощь в отделении эндокринологии стационара	Медицинские организации 3 уровня, оказывающие медицинскую помощь в отделении эндокринологии стационара
<p>ГБУЗ "Нехаевская ЦРБ" ГБУЗ "Николаевская ЦРБ" ГБУЗ "Новоаннинская ЦРБ" ГБУЗ "Новониколаевская ЦРБ" ГБУЗ "Октябрьская ЦРБ" ГБУЗ "Палласовская ЦРБ" ГБУ Руднянского муниципального района Волгоградской области "ЦРБ Руднянского муниципального района" ГБУЗ "Светлоярская ЦРБ" Светлоярского муниципального района Волгоградской области ГБУЗ "Серафимовичская ЦРБ" ГБУЗ "Среднеахтубинская ЦРБ" ГБУЗ "Старополтавская ЦРБ" ГБУЗ "ЦРБ Суровикинского муниципального района", Волгоградская область, город Суровикино ГБУЗ Урюпинская ЦРБ им. В.Ф. Жогова ГБУЗ "Фроловская ЦРБ" ГБУЗ "Чернышковская ЦРБ"</p>	-	<p>ГБУЗ "Волгоградская областная клиническая больница № 1", Волгоград - специализированная, в том числе высокотехнологичная, медицинская помощь</p>
<p>ГБУЗ г. Камышина "Городская больница № 1" ГБУЗ "Центральная городская больница г. Камышина" ГУЗ "Жирновская ЦРБ" ГБУЗ "ЦРБ" Котовского муниципального района ГБУЗ "ЦРБ Ольховского муниципального района"</p>	<p>ГБУЗ г. Камышина "Городская больница № 1" - специализированная помощь</p>	<p>ГБУЗ "Волгоградская областная клиническая больница № 1", Волгоград: специализированная, в том числе высокотехнологичная, медицинская помощь</p>
<p>ГУЗ "Поликлиника № 4" ГУЗ "Клиническая поликлиника № 28" ГУЗ "Поликлиника № 30" ГУЗ "Клиническая больница скорой медицинской помощи № 15" ГУЗ "Больница № 16" ГУЗ "Больница № 22" ГУЗ "Поликлиника № 5" ГУЗ "Клиническая больница № 11" ГУЗ "Клиническая больница скорой медицинской помощи № 7" ГАУЗ "Клиническая поликлиника № 3"</p>	-	<p>ГУЗ "Городская клиническая больница скорой медицинской помощи № 25" - специализированная помощь</p> <p>ГБУЗ "Волгоградская областная клиническая больница № 1", Волгоград: специализированная, в том числе высокотехнологичная, медицинская помощь</p>

Медицинские организации 1 уровня, оказывающие первичную медико-санитарную помощь в амбулаторных условиях	Медицинские организации 2 уровня, оказывающие медицинскую помощь в отделении эндокринологии стационара	Медицинские организации 3 уровня, оказывающие медицинскую помощь в отделении эндокринологии стационара
ГУЗ "Клиническая поликлиника № 1" ГУЗ "Поликлиника № 2"	-	ГУЗ "Клиническая больница № 4" - специализированная, в том числе высокотехнологичная, медицинская помощь
ГБУЗ "Городская клиническая больница № 1 им. С.З. Фишера" ГБУЗ "Городская больница № 2" ГБУЗ "Городская клиническая больница № 3" ГБУЗ "Городская поликлиника № 5"	ГБУЗ "Городская клиническая больница № 1 им. С.З. Фишера"	ГБУЗ "Волгоградская областная клиническая больница № 1", Волгоград - специализированная, в том числе высокотехнологичная, медицинская помощь

2. Срок госпитализации пациента в отделение эндокринологии не должен превышать 14 рабочих дней со дня выдачи лечащим врачом направления на госпитализацию.

3. Врач-терапевт участковый при невозможности оказания плановой медицинской помощи пациентам с СД в амбулаторных условиях направляет пациента на госпитализацию в терапевтическое отделение либо на консультативный прием к врачу-эндокринологу для решения вопроса о необходимости госпитализации в отделение эндокринологии.

4. Лечащий врач по телефону осуществляет согласование с заведующим эндокринологическим отделением плановую дату госпитализации пациента с учетом проведения необходимого для госпитализации обследования: флюорография или рентгенография органов грудной клетки (срок годности - 12 месяцев), электрокардиограмма с расшифровкой и заключением (срок годности - 1 месяц), лабораторные исследования: общий анализ крови (срок годности - 2 недели) включая лейкоцитарную формулу и СОЭ, биохимический анализ крови (глюкоза, билирубин, общий белок, мочевины, креатинин, мочевая кислота, холестерин, липидный профиль) (срок годности - 2 недели), анализ на группу крови и резус-фактор (при планировании оперативного лечения, беременным), анализ крови на маркеры гепатита В и гепатита С (при планировании оперативного лечения,) (срок годности - 1 месяц), анализ крови на сифилис (срок годности - 2 месяца), анализ крови на ВИЧ-инфекцию (при планировании оперативного лечения, (годность - 2 месяца), гликированный гемоглобин общий анализ мочи (срок годности - 2 недели), анализ кала на яйца глист (срок годности - 1 месяц).

Лечащий врач после согласования даты госпитализации осуществляет

запись пациента на плановую госпитализацию посредством РИСЗ ВО и выдает пациенту направление.

Пациент может быть записан на плановую госпитализацию в эндокринологическое отделение по итогам проведенной консультации в МЭЦ/РЭЦ.

5. Госпитализация пациентов в отделение эндокринологии в плановом порядке проводится по направлению врачей медицинских организаций, оказывающих первичную медико-санитарную помощь с учетом показаний.

Показания для плановой госпитализации пациентов с сахарным диабетом

Код МКБ 10	Нозология	Госпитализация в отделение эндокринологии медицинской организации 3 уровня*	Госпитализация в отделение эндокринологии медицинской организации 2 уровня*	Госпитализация в терапевтическое отделение медицинской организации *	Не нуждаются в госпитализации (показано наблюдение в амбулаторных условиях)
Е 10	Сахарный диабет 1 типа				
	1. все впервые выявленные случаи	+	+	+ по экстренным показаниям (в соответствии со схемой госпитализации и по экстренным показаниям)	
	2. при декомпенсации для коррекции терапии, при отсутствии эффекта на амбулаторном этапе	+	+	+	
	3. для предоперационной подготовки, в случае необходимости, при плановых оперативных вмешательствах	+	+	+	
	4. при компенсации в случае необходимости лечения	+	+	+	

Код МКБ 10	Нозология	Госпитализация в отделение эндокринологии медицинской организации 3 уровня*	Госпитализация в отделение эндокринологии медицинской организации 2 уровня*	Госпитализация в терапевтическое отделение медицинской организации *	Не нуждаются в госпитализации (показано наблюдение в амбулаторных условиях)
	осложнений:				
	- при диабетической нефропатии коррекция гипотензивной, мочегонной терапии, анемии		+	+	
	- при диабетической дистальной полинейропатии с выраженным болевым синдромом при невозможности лечения в дневном стационаре			+	
	- при автономной диабетической нейропатии	+	+		
	- нераспознаваемые гипогликемии (с целью проведения постоянного непрерывного мониторингирования гликемии)	+	+		
	- при синдроме диабетической стопы	+	+	+	+
E 11 E 13 E 89.1	Сахарный диабет 2 типа				
	1. впервые выявленные случаи с выраженной декомпенсацией клинически	+	+	+	
	2. впервые выявленные случаи с выраженной декомпенсацией клинически для старта инсулинотерапии, возможно временно	+	+	+ по экстренным показаниям (в соответствии со схемой госпитализации по экстренным показаниям)	
	3. при декомпенсации для коррекции терапии, при	+	+		

Код МКБ 10	Нозология	Госпитализация в отделение эндокринологии медицинской организации 3 уровня*	Госпитализация в отделение эндокринологии медицинской организации 2 уровня*	Госпитализация в терапевтическое отделение медицинской организации *	Не нуждаются в госпитализации (показано наблюдение в амбулаторных условиях)
	отсутствии эффекта на амбулаторном этапе				
	4. для предоперационной подготовки, в случае необходимости, при плановых оперативных вмешательствах	+	+	+	
	5. при компенсации в случае необходимости лечения осложнений:				
	- при диабетической нефропатии коррекция гипотензивной, мочегонной терапии, анемии			+	
	- при диабетической дистальной полинейропатии с выраженным болевым синдромом при невозможности лечения в дневном стационаре			+	
	- при автономной диабетической нейропатии	+	+		
	- при синдроме диабетической стопы	+	+	+	+
О 24.0 О 24.1	Сахарный диабет, тип 1 и 2, существовавший ранее 1. при диагностике беременности для определения возможности сохранения беременности, 2. в дальнейшем неоднократно для коррекции сахароснижающей терапии	+	+		
О 24.4	Гестационный сахарный диабет				+
О 24.4	Гестационный сахарный диабет	+	+		

Код МКБ 10	Нозология	Госпитализация в отделение эндокринологии медицинской организации 3 уровня*	Госпитализация в отделение эндокринологии медицинской организации 2 уровня*	Госпитализация в терапевтическое отделение медицинской организации *	Не нуждаются в госпитализации (показано наблюдение в амбулаторных условиях)
	для коррекции инсулинотерапии при невозможности достичь целевых показателей на амбулаторном этапе				
E 16.1	Гипогликемии: гиперинсулинизм функциональный и органический (инсулинома) для проведения сложных диагностических исследований и уточнения диагноза	+			

* медицинские организации 3 уровня, на базе которых функционируют отделения эндокринологии - ГБУЗ "Волгоградская областная клиническая больница № 1", Волгоград, ГУЗ "Городская клиническая больница скорой медицинской помощи № 25", ГУЗ "Клиническая больница № 4";

медицинские организации 2 уровня, на базе которых функционируют отделения эндокринологии - ГБУЗ г. Камышина "Городская больница № 1", ГБУЗ "Городская клиническая больница № 1 им. С.З. Фишера"

госпитализация пациентов в терапевтические отделения медицинских организаций осуществляется в соответствии со схемой госпитализации пациентов по профилю "эндокринология" по экстренным показаниям.

6. При медицинской эвакуации больных, нуждающихся в госпитализации по экстренным и неотложным показаниям, действует территориальный принцип – ближайший стационар согласно схеме госпитализации пациентов по профилю "эндокринология" по экстренным показаниям.

Схеме госпитализации пациентов с сахарным диабетом по экстренным и неотложным показаниям

№ п/п	Территория	Госпитализация по экстренным показаниям в медицинскую организацию	Дни
1.	Алексеевский район	ГБУЗ ЦРБ Алексеевского муниципального	ежедневно

№ п/п	Территория	Госпитализация по экстренным показаниям в медицинскую организацию	Дни
		района (терапевтическое отделение стационара)	
2.	Быковский район	ГБУЗ "Быковская ЦРБ" (терапевтическое отделение стационара)	ежедневно
3.	Городищенский район	ГБУЗ "Городищенская ЦРБ" (терапевтическое отделение стационара)	ежедневно
4.	Даниловский район	ГБУЗ "Даниловская ЦРБ" (терапевтическое отделение стационара)	ежедневно
5.	Дубовский район	ГБУЗ "ЦРБ Дубовского муниципального района" (терапевтическое отделение стационара)	ежедневно
6.	Еланский район	ГБУЗ Еланская ЦРБ Волгоградской области (терапевтическое отделение стационара)	ежедневно
7.	Жирновский район	ГУЗ "Жирновская ЦРБ" (терапевтическое отделение стационара)	ежедневно
8.	Иловлинский район	ГБУЗ "Иловлинская ЦРБ" (терапевтическое отделение стационара)	ежедневно
9.	Калачевский район	ГБУЗ "Калачевская ЦРБ" (терапевтическое отделение стационара)	ежедневно
10.	Киквидзенский район	ГБУЗ "Киквидзенская ЦРБ" (терапевтическое отделение стационара)	ежедневно
11.	Клетский район	ГБУЗ "ЦРБ Клетского муниципального района Волгоградской области" (терапевтическое отделение стационара)	ежедневно
12.	Котельниковский район	ГБУЗ "Котельниковская ЦРБ" (терапевтическое отделение стационара)	ежедневно
13.	Котовский район	ГБУЗ "ЦРБ" Котовского муниципального района (терапевтическое отделение стационара)	ежедневно
14.	Кумылженский район	ГБУЗ "Кумылженская ЦРБ" (терапевтическое отделение стационара)	ежедневно
15.	Ленинский район	ГБУЗ "Ленинская ЦРБ" (терапевтическое отделение стационара)	ежедневно
16.	Муниципальный округ город Михайловка	ГБУЗ "Михайловская ЦРБ" (терапевтическое отделение стационара)	ежедневно

№ п/п	Территория	Госпитализация по экстренным показаниям в медицинскую организацию	Дни
17.	Нехаевский район	ГБУЗ "Нехаевская ЦРБ" (терапевтическое отделение стационара)	ежедневно
18.	Николаевский район	ГБУЗ "Николаевская ЦРБ" (терапевтическое отделение стационара)	ежедневно
19.	Новоаннинский район	ГБУЗ "Новоаннинская ЦРБ" (терапевтическое отделение стационара)	ежедневно
20.	Новониколаевский район	ГБУЗ "Новониколаевская ЦРБ" (терапевтическое отделение стационара)	ежедневно
21.	Октябрьский район	ГБУЗ "Октябрьская ЦРБ" (терапевтическое отделение стационара)	ежедневно
22.	Ольховский район	ГБУЗ "ЦРБ Ольховского муниципального района" (терапевтическое отделение стационара)	ежедневно
23.	Палласовский район	ГБУЗ "Палласовская ЦРБ" (терапевтическое отделение стационара)	ежедневно
24.	Руднянский район	ГБУ Руднянского муниципального района Волгоградской области "ЦРБ Руднянского муниципального района" (терапевтическое отделение стационара)	ежедневно
25.	Светлоярский район	ГБУЗ "Светлоярская ЦРБ" Светлоярского муниципального района Волгоградской области (терапевтическое отделение стационара)	ежедневно
26.	Серафимовичский район	ГБУЗ "Серафимовичская ЦРБ" (терапевтическое отделение стационара)	ежедневно
27.	Среднеахтубинский район	ГБУЗ "Среднеахтубинская ЦРБ" (терапевтическое отделение стационара)	ежедневно
28.	Старополтавский район	ГБУЗ "Старополтавская ЦРБ" (терапевтическое отделение стационара)	ежедневно
29.	Суровикинский район	ГБУЗ "ЦРБ Суровикинского муниципального района", Волгоградская область, город Суровикино (терапевтическое отделение стационара)	ежедневно
30.	г. Урюпинск и Урюпинский район	ГБУЗ Урюпинская ЦРБ им. В.Ф. Жогова (терапевтическое отделение стационара)	ежедневно
31.	Г. Фролово и Фроловский район	ГБУЗ "Фроловская ЦРБ" (терапевтическое отделение стационара)	ежедневно

№ п/п	Территория	Госпитализация по экстренным показаниям в медицинскую организацию	Дни
32.	Чернышковский район	ГБУЗ "Чернышковская ЦРБ" (терапевтическое отделение стационара)	ежедневно
33.	г. Камышин и Камышинский район (в соответствии с территорией обслуживания)	ГБУЗ г. Камышина "Городская больница № 1" (терапевтическое отделение стационара)	ежедневно
		ГБУЗ "Центральная городская больница г. Камышина" (терапевтическое отделение стационара)	ежедневно
34.	Красноармейский район Волгограда	ГУЗ "Клиническая больница скорой медицинской помощи № 15" (терапевтическое отделение стационара)	понедельник, среда, суббота
		ГУЗ "Больница № 22" (терапевтическое отделение стационара)	вторник, пятница
		ГУЗ "Больница № 16" (терапевтическое отделение стационара)	четверг, воскресенье
35.	Кировский район Волгограда	ГУЗ "Городская клиническая больница № 1" (терапевтическое отделение стационара)	ежедневно
36.	Советский район, Ворошиловский район Волгограда	ГУЗ "Клиническая больница скорой медицинской помощи № 7" (терапевтическое отделение стационара)	ежедневно
37.	Центральный район, Дзержинский район Волгограда	ГУЗ "Городская клиническая больница скорой медицинской помощи № 25" (отделение эндокринологии стационара)	ежедневно
38.	Краснооктябрьский район Волгограда	ГУЗ "Клиническая больница № 4" (отделение эндокринологии стационара)	понедельник, среда, пятница, суббота, воскресенье
		ГУЗ "Городская клиническая больница скорой медицинской помощи № 25" (отделение эндокринологии стационара)	вторник, четверг
39.	Тракторозаводский район, Волгограда	ГУЗ "Клиническая больница № 4" (отделение эндокринологии стационара)	ежедневно
		ГУЗ "Клиническая больница № 5" (терапевтическое отделение стационара)	по четным дням
		ГУЗ "Клиническая больница № 12" (терапевтическое отделение стационара)	по нечетным дням

№ п/п	Территория	Госпитализация по экстренным показаниям в медицинскую организацию	Дни
40.	г. Волжский	ГБУЗ "Городская клиническая больница № 1 им. С.З. Фишера" (отделение эндокринологии / терапевтическое отделение стационара)	ежедневно

7. Основанием для проведения госпитализации по экстренным показаниям являются наличие у пациентов с СД в выраженной декомпенсации (развитие кетоацидоза, кетоацидотической, гиперосмолярной, лактацидотической, гипогликемической комы).

8. В случае осуществления медицинской эвакуации пациента в терапевтическое отделение, после стабилизации состояния, при неэффективности проводимой терапии больные могут переводиться в отделение эндокринологии медицинских организаций согласно схеме плановой госпитализации при оказании медицинской помощи взрослому населению по профилю "эндокринология" на территории Волгоградской области. Перевод пациента согласовывается лечащим врачом пациента с заведующим отделения эндокринологии стационара по телефону или посредством ТМК в формате "врач-врач".

9. Направление пациентов с СД в Федеральные центры: ГНЦ ФГБУ "НМИЦ эндокринологии им. академика И.И. Дедова" Минздрава России, ФГБУ "Национальный медицинский центр имени В.А. Алмазова" Министерства здравоохранения Российской Федерации, ФГАУ "Национальный медицинский исследовательский центр нейрохирургии имени академика Н.Н. Бурденко" Министерства здравоохранения Российской Федерации проводится лечащим врачом в соответствии с требованиями действующего законодательства, в том числе приказа Минздрава России от 23.12.2020 № 1363н "Об утверждении Порядка направления застрахованных лиц в медицинские организации, функции и полномочия учредителей в отношении которых осуществляют Правительство Российской Федерации или федеральные органы исполнительной власти, для оказания медицинской помощи в соответствии с едиными требованиями базовой программы обязательного медицинского страхования" после проведения ТМК и рекомендации Федерального центра о необходимости госпитализации пациента для дообследования или оперативного лечения.

9.1. Показания для госпитализации пациентов с СД в Федеральные центры:

9.1.1. Нетипичное течение СД и (или) отсутствие эффекта от проводимого лечения;

9.1.2. Необходимость применения методов лечения, не выполняемых в медицинских организациях региона в рамках территориальной

программы ОМС, в связи с осложненным течением основного заболевания или наличием коморбидных заболеваний;

9.1.3. Необходимость выполнения повторных хирургических вмешательств;

9.1.4. Необходимость дополнительного обследования в диагностически сложных случаях СД у пациентов с осложненными формами заболевания и (или) коморбидными заболеваниями для последующего лечения;

9.1.5. Необходимость повторной госпитализации по рекомендации Федеральной медицинской организации.

ПРИЛОЖЕНИЕ 15

к принципам организации медицинской помощи взрослому населению по профилю "эндокринология" на территории Волгоградской области

Алгоритм взаимодействия медицинских организаций по месту прикрепления женщины с нарушением углеводного обмена во время беременности и маршрутизация беременных женщин с нарушением углеводного обмена

1. Наблюдение женщины с нарушением углеводного обмена во время беременности проводится в соответствии с разработанным алгоритмом взаимодействия медицинских организаций по месту прикрепления женщины с нарушением углеводного обмена.

2. Специалист женской консультации (кабинета акушера-гинеколога) направляет женщину на лабораторное обследование.

3. Специалист женской консультации (кабинета акушера-гинеколога) результаты лабораторного обследования в течение 1 рабочего дня заносит в РИСЗ ВО и направляет пациента в поликлинику по месту наблюдения на консультацию и обследование.

4. Врачом-терапевтом поликлиники результат консультации в течение 1 рабочего дня заносится в РИСЗ ВО и осуществляется направление пациента на консультацию к врачу-эндокринологу медицинской организации 2-3 уровня в соответствии с маршрутизацией.

5. Врачом-эндокринологом медицинской организации 2-3 уровня результат консультации, диагностического обследования и рекомендации заносятся в РИСЗ ВО в течение 1 рабочего дня с целью информирования специалистов поликлиники, женской консультации (кабинета акушера-гинеколога) и исполнения назначенных рекомендаций.

Алгоритм взаимодействия медицинских организаций по месту прикрепления женщины с нарушением углеводного обмена во время беременности

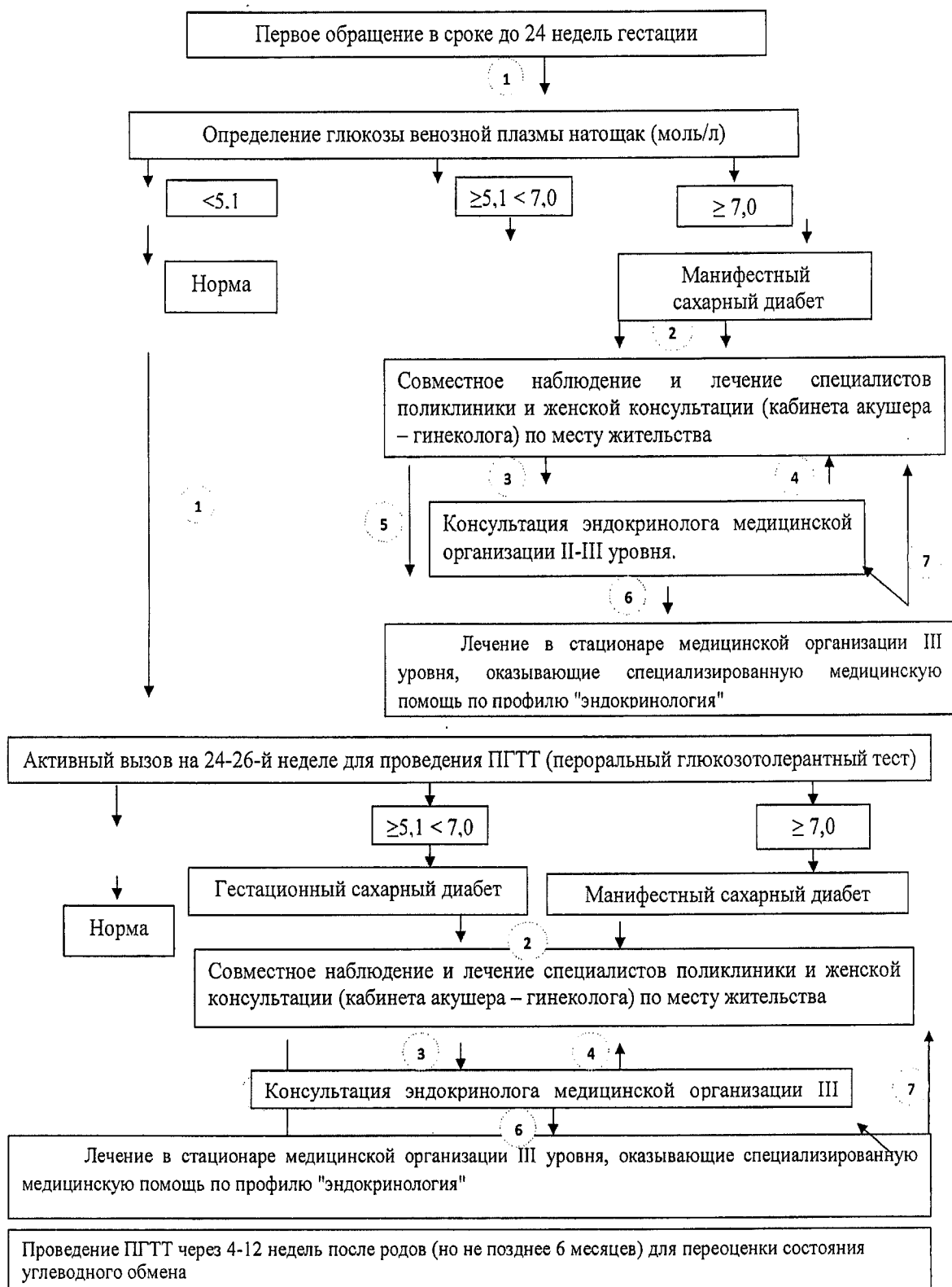

5. По показаниям специалистами поликлиники, женской консультации (кабинета акушера-гинеколога) пациентка направляется на госпитализацию в медицинскую организацию 3 уровня

в соответствии со схемой маршрутизации беременных женщин с нарушением углеводного обмена.

**Схема маршрутизация беременных женщин
с нарушением углеводного обмена**

Наименование административно-территориальной единицы Волгоградской области или городского округа город-герой Волгоград	Медицинские организации, на базе которых оказывается амбулаторная медицинская помощь беременным женщинам с нарушением углеводного обмена (диагностическое обследование, диспансерное наблюдение, выполнение рекомендаций медицинских организаций II и III уровня, осуществляющих специализированную медицинскую помощь по профилю "эндокринология"	Медицинские организации II-III уровня, оказывающие консультативно-диагностическую медицинскую помощь	Медицинские организации, оказывающие специализированную медицинскую помощь по профилю "эндокринология" в стационаре
Алексеевский муниципальный район	ГБУЗ Центральная районная больница Алексеевского муниципального района	ГБУЗ "Михайловская центральная районная больница"	ГБУЗ "Волгоградская областная клиническая больница № 1", Волгоград
Киквидзенский муниципальный район	ГБУЗ "Киквидзенская центральная районная больница"	ГБУЗ "Михайловская центральная районная больница"	ГБУЗ "Волгоградская областная клиническая больница № 1", Волгоград
Новоаннинский муниципальный район	ГБУЗ "Новоаннинская центральная районная больница"	ГБУЗ "Михайловская центральная районная больница"	ГБУЗ "Волгоградская областная клиническая больница № 1", Волгоград
Еланский муниципальный район	ГБУЗ Еланская центральная районная больница Волгоградской области	ГБУЗ "Михайловская центральная районная больница"	ГБУЗ "Волгоградская областная клиническая больница № 1", Волгоград

<p>Наименование административно-территориальной единицы Волгоградской области или городского округа город-герой Волгоград</p>	<p>Медицинские организации, на базе которых оказывается амбулаторная медицинская помощь беременным женщинам с нарушением углеводного обмена (диагностическое обследование, диспансерное наблюдение, выполнение рекомендаций медицинских организаций II и III уровня, осуществляющих специализированную медицинскую помощь по профилю "эндокринология"</p>	<p>Медицинские организации II-III уровня, оказывающие консультативно-диагностическую медицинскую помощь</p>	<p>Медицинские организации, оказывающие специализированную медицинскую помощь по профилю "эндокринология" в стационаре</p>
<p>Быковский муниципальный район</p>	<p>ГБУЗ "Быковская центральная районная больница"</p>	<p>ГБУЗ "Городская клиническая больница № 1" им. С.З. Фишера</p>	<p>ГБУЗ "Волгоградская областная клиническая больница № 1", Волгоград</p>
<p>Николаевский муниципальный район</p>	<p>ГБУЗ "Николаевская центральная районная больница"</p>	<p>ГБУЗ "Городская клиническая больница № 1" им. С.З. Фишера</p>	<p>ГБУЗ "Волгоградская областная клиническая больница № 1", Волгоград</p>
<p>Городищенский муниципальный район</p>	<p>ГБУЗ "Городищенская центральная районная больница"</p>	<p>ГБУЗ "Волгоградская областная клиническая больница № 1"</p>	<p>ГБУЗ "Волгоградская областная клиническая больница № 1", Волгоград</p>
<p>Даниловский муниципальный район</p>	<p>ГБУЗ "Даниловская центральная районная больница"</p>	<p>ГБУЗ "Михайловская центральная районная больница"</p>	<p>ГБУЗ "Волгоградская областная клиническая больница № 1", Волгоград</p>
<p>Дубовский муниципальный район</p>	<p>ГБУЗ "Центральная районная больница Дубовского муниципального района"</p>	<p>ГБУЗ "Волгоградская областная клиническая больница № 1"</p>	<p>ГБУЗ "Волгоградская областная клиническая больница № 1", Волгоград</p>

<p>Наименование административно-территориальной единицы Волгоградской области или городского округа город-герой Волгоград</p>	<p>Медицинские организации, на базе которых оказывается амбулаторная медицинская помощь беременным женщинам с нарушением углеводного обмена (диагностическое обследование, диспансерное наблюдение, выполнение рекомендаций медицинских организаций II и III уровня, осуществляющих специализированную медицинскую помощь по профилю "эндокринология"</p>	<p>Медицинские организации II-III уровня, оказывающие консультативно-диагностическую медицинскую помощь</p>	<p>Медицинские организации, оказывающие специализированную медицинскую помощь по профилю "эндокринология" в стационаре</p>
<p>Жирновский муниципальный район</p>	<p>ГУЗ "Жирновская центральная районная больница"</p>	<p>ГБУЗ города Камышина "Городская больница №1"</p>	<p>ГБУЗ "Волгоградская областная клиническая больница № 1", Волгоград</p>
<p>Руднянский муниципальный район</p>	<p>ГБУЗ "Центральная районная больница Руднянского муниципального района"</p>	<p>ГБУЗ города Камышина "Городская больница №1"</p>	<p>ГБУЗ "Волгоградская областная клиническая больница № 1", Волгоград</p>
<p>Иловлинский муниципальный район</p>	<p>ГБУЗ "Иловлинская центральная районная больница"</p>	<p>ГБУЗ "Михайловская центральная районная больница"</p>	<p>ГБУЗ "Волгоградская областная клиническая больница № 1", Волгоград</p>
<p>Калачевский муниципальный район</p>	<p>ГБУЗ "Калачевская центральная районная больница"</p>	<p>ГБУЗ "Волгоградская областная клиническая больница № 1"</p>	<p>ГБУЗ "Волгоградская областная клиническая больница № 1", Волгоград</p>
<p>Клетский муниципальный район</p>	<p>ГБУЗ Центральная районная больница Клетского муниципального района</p>	<p>ГБУЗ "Михайловская центральная районная больница"</p>	<p>ГБУЗ "Волгоградская областная клиническая больница № 1", Волгоград</p>

<p>Наименование административно-территориальной единицы Волгоградской области или городского округа город-герой Волгоград</p>	<p>Медицинские организации, на базе которых оказывается амбулаторная медицинская помощь беременным женщинам с нарушением углеводного обмена (диагностическое обследование, диспансерное наблюдение, выполнение рекомендаций медицинских организаций II и III уровня, осуществляющих специализированную медицинскую помощь по профилю "эндокринология"</p>	<p>Медицинские организации II-III уровня, оказывающие консультативно-диагностическую медицинскую помощь</p>	<p>Медицинские организации, оказывающие специализированную медицинскую помощь по профилю "эндокринология" в стационаре</p>
<p>Котельниковский муниципальный район</p>	<p>ГБУЗ "Котельниковская центральная районная больница"</p>	<p>ГБУЗ "Волгоградская областная клиническая больница № 1"</p>	<p>ГБУЗ "Волгоградская областная клиническая больница № 1", Волгоград</p>
<p>Октябрьский муниципальный район</p>	<p>ГБУЗ "Октябрьская центральная районная больница"</p>	<p>ГБУЗ "Волгоградская областная клиническая больница № 1"</p>	<p>ГБУЗ "Волгоградская областная клиническая больница № 1", Волгоград</p>
<p>Городской округ город Камышин и Камышинский муниципальный район</p>	<p>ГБУЗ "Центральная городская больница г. Камышина"</p>	<p>ГБУЗ города Камышина "Городская больница №1"</p>	<p>ГБУЗ "Волгоградская областная клиническая больница № 1", Волгоград</p>
<p>Котовский муниципальный район</p>	<p>ГБУЗ "Центральная районная больница" Котовского муниципального района</p>	<p>ГБУЗ города Камышина "Городская больница №1"</p>	<p>ГБУЗ "Волгоградская областная клиническая больница № 1", Волгоград</p>
<p>Ленинский муниципальный район</p>	<p>ГБУЗ "Ленинская центральная районная больница"</p>	<p>ГБУЗ "Городская клиническая больница № 1" им. С.З. Фишера</p>	<p>ГБУЗ "Волгоградская областная клиническая больница № 1", Волгоград</p>

<p>Наименование административно-территориальной единицы Волгоградской области или городского округа город-герой Волгоград</p>	<p>Медицинские организации, на базе которых оказывается амбулаторная медицинская помощь беременным женщинам с нарушением углеводного обмена (диагностическое обследование, диспансерное наблюдение, выполнение рекомендаций медицинских организаций II и III уровня, осуществляющих специализированную медицинскую помощь по профилю "эндокринология"</p>	<p>Медицинские организации II-III уровня, оказывающие консультативно-диагностическую медицинскую помощь</p>	<p>Медицинские организации, оказывающие специализированную медицинскую помощь по профилю "эндокринология" в стационаре</p>
<p>Среднеахтубинский муниципальный район</p>	<p>ГБУЗ "Среднеахтубинская центральная районная больница"</p>	<p>ГБУЗ "Городская клиническая больница № 1" им. С.З. Фишера</p>	<p>ГБУЗ "Волгоградская областная клиническая больница № 1", Волгоград</p>
<p>Муниципальный округ город Михайловка</p>	<p>ГБУЗ "Михайловская центральная районная больница"</p>	<p>ГБУЗ "Михайловская центральная районная больница"</p>	<p>ГБУЗ "Волгоградская областная клиническая больница № 1", Волгоград</p>
<p>Нехаевский муниципальный район</p>	<p>ГБУЗ "Нехаевская центральная районная больница"</p>	<p>ГБУЗ "Михайловская центральная районная больница"</p>	<p>ГБУЗ "Волгоградская областная клиническая больница № 1", Волгоград</p>
<p>Кумылженский муниципальный район</p>	<p>ГБУЗ "Кумылженская центральная районная больница"</p>	<p>ГБУЗ "Михайловская центральная районная больница"</p>	<p>ГБУЗ "Волгоградская областная клиническая больница № 1", Волгоград</p>
<p>Светлоярский муниципальный район</p>	<p>ГБУЗ "Светлоярская центральная районная больница"</p>	<p>ГБУЗ "Волгоградская областная клиническая больница № 1"</p>	<p>ГБУЗ "Волгоградская областная клиническая больница № 1", Волгоград</p>

<p>Наименование административно-территориальной единицы Волгоградской области или городского округа город-герой Волгоград</p>	<p>Медицинские организации, на базе которых оказывается амбулаторная медицинская помощь беременным женщинам с нарушением углеводного обмена (диагностическое обследование, диспансерное наблюдение, выполнение рекомендаций медицинских организаций II и III уровня, осуществляющих специализированную медицинскую помощь по профилю "эндокринология"</p>	<p>Медицинские организации II-III уровня, оказывающие консультативно-диагностическую медицинскую помощь</p>	<p>Медицинские организации, оказывающие специализированную медицинскую помощь по профилю "эндокринология" в стационаре</p>
<p>Суровикинский муниципальный район</p>	<p>ГБУЗ "Центральная районная больница Суровикинского муниципального района", Волгоградской области, город Суровикино</p>	<p>ГБУЗ "Волгоградская областная клиническая больница № 1"</p>	<p>ГБУЗ "Волгоградская областная клиническая больница № 1", Волгоград</p>
<p>Ольховский муниципальный район</p>	<p>ГБУЗ "Центральная районная больница Ольховского муниципального района"</p>	<p>ГБУЗ города Камышина "Городская больница №1"</p>	<p>ГБУЗ "Волгоградская областная клиническая больница № 1", Волгоград</p>
<p>Чернышковский муниципальный район</p>	<p>ГБУЗ "Чернышковская центральная районная больница"</p>	<p>ГБУЗ "Волгоградская областная клиническая больница № 1"</p>	<p>ГБУЗ "Волгоградская областная клиническая больница № 1", Волгоград</p>
<p>Новониколаевский муниципальный район</p>	<p>ГБУЗ "Новониколаевская центральная районная больница"</p>	<p>ГБУЗ "Михайловская центральная районная больница"</p>	<p>ГБУЗ "Волгоградская областная клиническая больница № 1", Волгоград</p>
<p>Серафимовичский муниципальный район</p>	<p>ГБУЗ "Серафимовичская центральная районная больница"</p>	<p>ГБУЗ "Михайловская центральная районная больница"</p>	<p>ГБУЗ "Волгоградская областная клиническая больница № 1", Волгоград</p>

<p>Наименование административно-территориальной единицы Волгоградской области или городского округа город-герой Волгоград</p>	<p>Медицинские организации, на базе которых оказывается амбулаторная медицинская помощь беременным женщинам с нарушением углеводного обмена (диагностическое обследование, диспансерное наблюдение, выполнение рекомендаций медицинских организаций II и III уровня, осуществляющих специализированную медицинскую помощь по профилю "эндокринология"</p>	<p>Медицинские организации II-III уровня, оказывающие консультативно-диагностическую медицинскую помощь</p>	<p>Медицинские организации, оказывающие специализированную медицинскую помощь по профилю "эндокринология" в стационаре</p>
<p>Палласовский муниципальный район</p>	<p>ГБУЗ "Палласовская центральная районная больница"</p>	<p>ГБУЗ "Городская клиническая больница № 1" им. С.З. Фишера</p>	<p>ГБУЗ "Волгоградская областная клиническая больница № 1", Волгоград</p>
<p>Старополтавский муниципальный район</p>	<p>ГБУЗ "Старополтавская центральная районная больница"</p>	<p>ГБУЗ "Городская клиническая больница № 1" им. С.З. Фишера</p>	<p>ГБУЗ "Волгоградская областная клиническая больница № 1", Волгоград</p>
<p>Городской округ город Урюпинск и Урюпинский муниципальный район</p>	<p>ГБУЗ "Урюпинская центральная районная больница имени В.Ф. Жогова"</p>	<p>ГБУЗ "Михайловская центральная районная больница"</p>	<p>ГБУЗ "Волгоградская областная клиническая больница № 1", Волгоград</p>
<p>Г. Фролово и Фроловский муниципальный район</p>	<p>ГБУЗ "Фроловская центральная районная больница"</p>	<p>ГБУЗ "Михайловская центральная районная больница"</p>	<p>ГБУЗ "Волгоградская областная клиническая больница № 1", Волгоград</p>
<p>Городской округ город Волжский</p>	<p>ГБУЗ "Городская клиническая больница № 1" им. С.З. Фишера (в соответствии с территориальным прикреплением);</p>	<p>ГБУЗ "Городская клиническая больница № 1" им. С.З. Фишера</p>	<p>ГУЗ "Городская клиническая больница скорой медицинской помощи № 25"</p>

<p>Наименование административно-территориальной единицы Волгоградской области или городского округа город-герой Волгоград</p>	<p>Медицинские организации, на базе которых оказывается амбулаторная медицинская помощь беременным женщинам с нарушением углеводного обмена (диагностическое обследование, диспансерное наблюдение, выполнение рекомендаций медицинских организаций II и III уровня, осуществляющих специализированную медицинскую помощь по профилю "эндокринология"</p>	<p>Медицинские организации II-III уровня, оказывающие консультативно-диагностическую медицинскую помощь</p>	<p>Медицинские организации, оказывающие специализированную медицинскую помощь по профилю "эндокринология" в стационаре</p>
	<p>ГБУЗ "Городская клиническая больница № 3" (в соответствии с территориальным прикреплением);</p>	<p>ГБУЗ "Городская клиническая больница № 1" им. С.З. Фишера</p>	<p>ГУЗ "Городская клиническая больница скорой медицинской помощи № 25"</p>
	<p>ГБУЗ "Городская больница № 2" (в соответствии с территориальным прикреплением);</p>	<p>ГБУЗ "Городская клиническая больница № 1" им. С.З. Фишера</p>	<p>ГУЗ "Городская клиническая больница скорой медицинской помощи № 25"</p>
	<p>ГБУЗ "Городская поликлиника № 5" (в соответствии с территориальным прикреплением)</p>	<p>ГБУЗ "Городская клиническая больница № 1" им. С.З. Фишера</p>	<p>ГУЗ "Городская клиническая больница скорой медицинской помощи № 25"</p>
<p>Центральный район Волгограда</p>	<p>ГАУЗ "Клиническая поликлиника № 3"</p>	<p>ГБУЗ "Волгоградская областная клиническая больница № 1"</p>	<p>ГУЗ "Городская клиническая больница скорой медицинской помощи № 25"</p>
<p>Ворошиловский район Волгограда</p>	<p>ГУЗ "Поликлиника № 4"</p>	<p>ГБУЗ "Волгоградская областная клиническая больница № 1"</p>	<p>ГУЗ "Городская клиническая больница скорой медицинской помощи № 25"</p>
<p>Советский район Волгограда</p>	<p>ГУЗ "Клиническая больница скорой медицинской помощи № 7" (в соответствии с территориальным</p>	<p>ГБУЗ "Волгоградская областная клиническая больница № 1"</p>	<p>ГУЗ "Городская клиническая больница скорой медицинской помощи № 25"</p>

Наименование административно-территориальной единицы Волгоградской области или городского округа город-герой Волгоград	Медицинские организации, на базе которых оказывается амбулаторная медицинская помощь беременным женщинам с нарушением углеводного обмена (диагностическое обследование, диспансерное наблюдение, выполнение рекомендаций медицинских организаций II и III уровня, осуществляющих специализированную медицинскую помощь по профилю "эндокринология"	Медицинские организации II-III уровня, оказывающие консультативно-диагностическую медицинскую помощь	Медицинские организации, оказывающие специализированную медицинскую помощь по профилю "эндокринология" в стационаре
	прикреплением) ГУЗ "Клиническая больница № 11" (в соответствии с территориальным прикреплением)	ГБУЗ "Волгоградская областная клиническая больница № 1"	ГУЗ "Городская клиническая больница скорой медицинской помощи № 25"
Дзержинский район Волгограда	ГУЗ "Клиническая поликлиника № 28" (в соответствии с территориальным прикреплением);	ГБУЗ "Волгоградская областная клиническая больница № 1"	ГУЗ "Городская клиническая больница скорой медицинской помощи № 25"
	ГУЗ "Поликлиника № 30" (в соответствии с территориальным прикреплением)	ГБУЗ "Волгоградская областная клиническая больница № 1"	ГУЗ "Городская клиническая больница скорой медицинской помощи № 25"
Кировский район Волгограда	ГУЗ "Поликлиника № 5"	ГБУЗ "Волгоградская областная клиническая больница № 1"	ГУЗ "Городская клиническая больница скорой медицинской помощи № 25"
Красноармейский район Волгограда	ГУЗ "Клиническая больница скорой медицинской помощи № 15" (в соответствии с территориальным прикреплением)	ГБУЗ "Волгоградская областная клиническая больница № 1"	ГУЗ "Городская клиническая больница скорой медицинской помощи № 25"
	ГУЗ "Больница № 16" (в соответствии с территориальным	ГБУЗ "Волгоградская областная	ГУЗ "Городская клиническая больница скорой

Наименование административно-территориальной единицы Волгоградской области или городского округа город-герой Волгоград	Медицинские организации, на базе которых оказывается амбулаторная медицинская помощь беременным женщинам с нарушением углеводного обмена (диагностическое обследование, диспансерное наблюдение, выполнение рекомендаций медицинских организаций II и III уровня, осуществляющих специализированную медицинскую помощь по профилю "эндокринология"	Медицинские организации II-III уровня, оказывающие консультативно-диагностическую медицинскую помощь	Медицинские организации, оказывающие специализированную медицинскую помощь по профилю "эндокринология" в стационаре
	прикреплением)	клиническая больница № 1"	медицинской помощи № 25"
	ГУЗ "Больница № 22" (в соответствии с территориальным прикреплением)	ГБУЗ "Волгоградская областная клиническая больница № 1"	ГУЗ "Городская клиническая больница скорой медицинской помощи № 25"
Краснооктябрьский район Волгограда	ГУЗ "Поликлиника № 2"	ГБУЗ "Волгоградская областная клиническая больница № 1"	ГУЗ "Городская клиническая больница скорой медицинской помощи № 25"
Тракторозаводский район Волгограда	ГУЗ "Клиническая поликлиника № 1"	ГБУЗ "Волгоградская областная клиническая больница № 1"	ГУЗ "Городская клиническая больница скорой медицинской помощи № 25"

6. По показаниям врачом-эндокринологом медицинской организации 2-3 уровня пациентка направляется на госпитализацию в медицинскую организацию 2 уровня в соответствии с вышеуказанной схемой маршрутизации беременных женщин с нарушением углеводного обмена.

7. Специалистом медицинской организации 3 уровня, оказавшей пациенту специализированную медицинскую помощь по профилю "эндокринология", в течение 1 рабочего дня заносится информация о проведенном лечении и рекомендации в РИСЗ ВО.

8. Врач-эндокринолог/врач-акушер-гинеколог медицинской организации по месту жительства направляет пациента на проведение

перорального глюкозотолерантного теста для реклассификации степени нарушения углеводного обмена через 4-12 недель после родов (но не позднее 6 месяцев) для переоценки состояния углеводного обмена.

9. Обеспечение беременных женщин средствами непрерывного мониторинга глюкозы осуществляется в соответствии с разработанной схемой.

Схема обеспечения беременных женщин средствами непрерывного мониторинга глюкозы

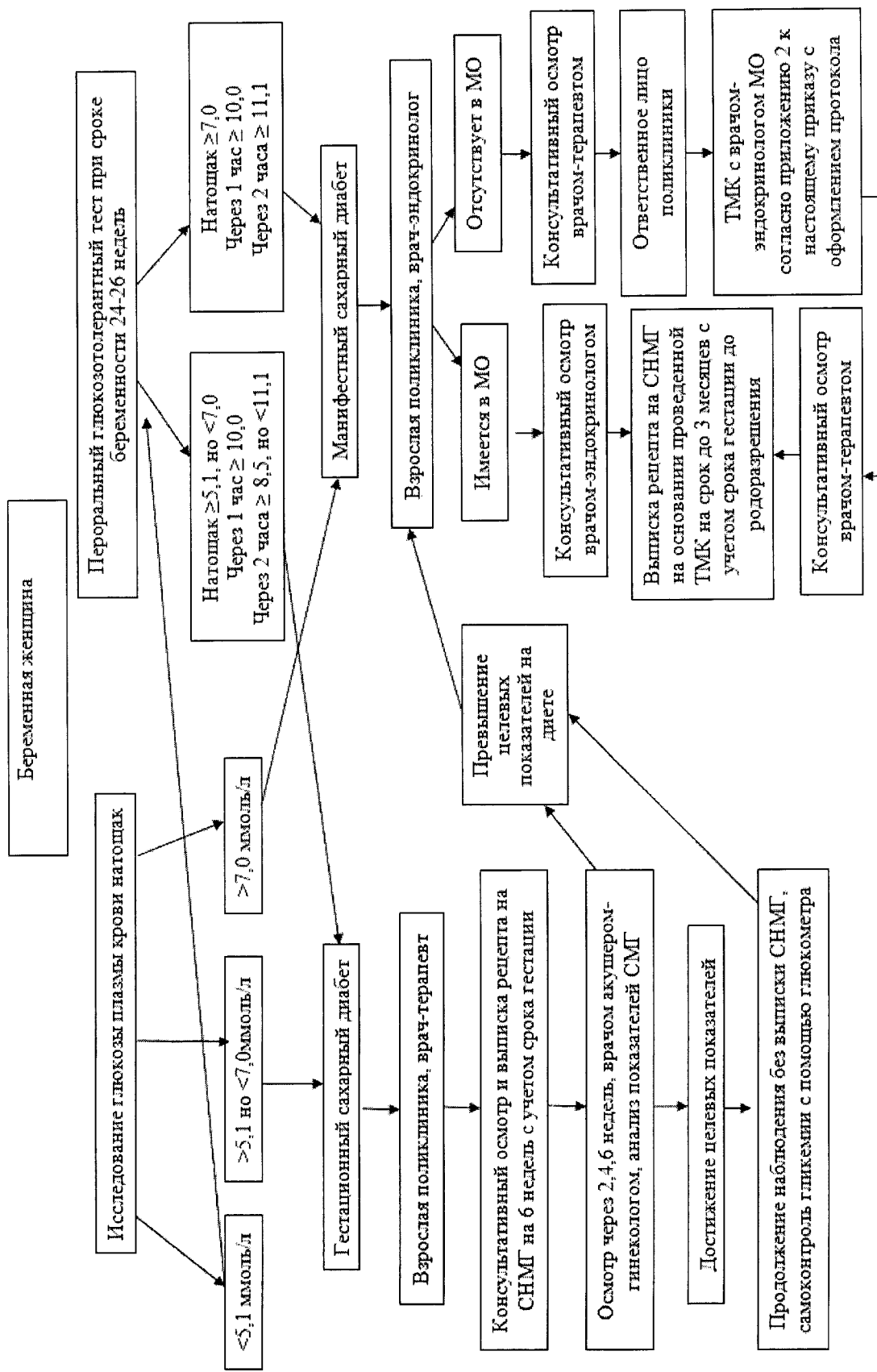

ПРИЛОЖЕНИЕ 16

к принципам организации медицинской помощи взрослому населению по профилю "эндокринология" на территории Волгоградской области

Организация оказания медицинской помощи пациентам с сахарным диабетом с применением телемедицинских технологий

1. Дистанционное телемедицинское консультирование пациентов с СД осуществляется в соответствии с Порядком организации медицинской помощи с применением телемедицинских технологий на территории Волгоградской области на базе Телемедицинского центра ГБУЗ "Волгоградская областная клиническая больница № 1", утвержденным приказом комитета здравоохранения Волгоградской области от 31 января 2024 г. № 266 и порядком организации и оказания медицинской помощи с применением телемедицинских технологий, утвержденным приказом Министерства здравоохранения Российской Федерации от 30 ноября 2017 г. № 965н "Об утверждении порядка организации и оказания медицинской помощи с применением телемедицинских технологий".

2. Структура организации телемедицинского консультирования на территории Волгоградской области представлена:

2.1. Телемедицинские студии созданы на базе центральных районных больниц и их структурных подразделений до уровня ФАП и городских больниц (1 уровень);

2.2. Телемедицинские студии созданы на базе межрайонных эндокринологических центров (2 уровень);

2.3. Телемедицинский Центр создан на базе ГБУЗ "Волгоградская областная клиническая больница № 1", Волгоград (3 уровень), (где функционирует региональный эндокринологический центр), обеспечивает взаимодействие с медицинскими организациями на территории Волгоградской области и с Федеральными медицинскими организациями (4 уровень) национальными медицинскими исследовательскими центрами по профилям медицинской помощи.

3. Телемедицинские консультации проводятся в формате "медицинский работник - медицинский работник", "медицинский работник - пациент".

4. Телемедицинские консультации пациента с СД из отдаленных поселков организует фельдшер ФАП с врачом-эндокринологом центральной районной больницы (1 уровень) с целью оценки состояния здоровья пациента, корректировки терапии, необходимости принятия решения о направлении пациента на консультацию в МЭЦ / РЭЦ, госпитализации в стационар и другим вопросам организации оказания медицинской помощи.

5. Показания для организации телемедицинской консультации пациента с СД со специалистами МЭЦ и РЭЦ (2 и 3 уровень) определяет лечащий врач или врачебная комиссия медицинской организации. Лечащий врач готовит пакет медицинской документации (направление, согласие на проведение телемедицинской консультации, выписной эпикриз). По результатам телемедицинской консультации может приниматься решение о медицинской эвакуации пациента в медицинские организации 3 уровня (региональные специализированные и многопрофильные медицинские организации), в том числе посредством санитарной авиации.

6. Сроки проведения телемедицинских консультаций:

- консультации (консилиумы врачей) в экстренной форме осуществляются в сроки от 30 минут до 2 часов с момента поступления запроса;

- в неотложной форме от 3 до 24 часов с момента поступления запроса;

- в плановой форме составляет до 7 рабочих дней.

7. Обмен пакетами медицинской документации для проведения телемедицинского консультирования между медицинскими организациями Волгоградской области осуществляется посредством РИСЗ ВО по защищенному каналу связи VipNet.

8. По профилю "эндокринология" телемедицинские консультации проводятся также с Федеральными медицинскими организациями ГНЦ ФГБУ "НМИЦ эндокринологии им. академика И.И. Дедова" Минздрава России и ФГБУ "Национальный медицинский центр имени В.А. Алмазова" Министерства здравоохранения Российской Федерации, ФГАУ "Национальный медицинский исследовательский центр нейрохирургии имени академика Н.Н. Бурденко" Министерства здравоохранения Российской Федерации.

9. Лицо, ответственное за проведение телемедицинских консультаций с Федеральными центрами, – главный внештатный специалист эндокринолог комитета здравоохранения Волгоградской области, заведующий эндокринологическим отделением ГБУЗ "ВОКБ № 1" Вачугова А.А.