



**МИНИСТЕРСТВО
ПРИРОДНЫХ РЕСУРСОВ И ЭКОЛОГИИ
АЛТАЙСКОГО КРАЯ
(Минприроды Алтайского края)**

П Р И К А З

02 сентября 2024 г.

№ 1005

г. Барнаул

**Об установлении зон санитарной охраны подземных источников
питьевого и хозяйственно-бытового водоснабжения
ТСН «Фирсова слобода» (село Фирсово,
Первомайский район, Алтайский край)**

В соответствии со статьей 106 Земельного кодекса Российской Федерации, статьей 18 Федерального закона от 30.03.1999 № 52-ФЗ «О санитарно-эпидемиологическом благополучии населения», постановлением Администрации Алтайского края от 31.05.2010 № 233 «О Порядке установления, изменения и прекращения существования зон санитарной охраны источников питьевого и хозяйственно-бытового водоснабжения», санитарно-эпидемиологическим заключением от 03.10.2022 № 22.01.14.000.Т.000779.10.22, выданным Управлением Федеральной службы по надзору в сфере защиты прав потребителей и благополучия человека по Алтайскому краю, **п р и к а з ы в а ю :**

1. Установить зоны санитарной охраны подземных источников питьевого и хозяйственно-бытового водоснабжения ТСН «Фирсова слобода» (село Фирсово, Первомайский район, Алтайский край) в соответствии с проектом зоны санитарной охраны действующего водозабора подземных вод товарищества собственников недвижимости «Фирсова слобода» на участке недр местного назначения мкр. Фирсова слобода (с. Фирсово) Первомайского района Алтайского края, разработанным ООО ПИК «ГидроСибирь» в 2022 году:

первый пояс для скважин № 504 (рабочая), № 505 (рабочая) размером 17,4х15х21,8х26,4х15,2х20,8х16,8х10,3х22,8х8х7,4х21 метр (от скважины № 504 (рабочая): на запад 35 метров, на северо-запад 37 метров, на север 35 метров, на северо-восток 37 метров, на восток 40 метров; от скважины № 505 (рабочая): на юго-восток 15,3 метра, на юг 20 метров, на юго-запад 45,53 метра) согласно приложению 1;

второй пояс для скважин № 504 (рабочая), № 505 (рабочая) размером 152х148 метров (вверх по потоку 94 метра, вниз по потоку 58 метров) со-

гласно приложению 2;

третий пояс для скважин № 504 (рабочая), № 505 (рабочая) размером 1594х644 метра (вверх по потоку 1487 метров, вниз по потоку 107 метров) согласно приложению 3.

2. Правообладателем (собственником) подземных источников водоснабжения, обязанным возместить убытки, причиненные в связи с установлением зон санитарной охраны источников питьевого и хозяйственно-бытового водоснабжения, является ТСН «Фирсова слобода» (ИНН 2263030898, ОГРН 1202200032308).

Требование о возмещении убытков может быть направлено лицами, указанными в пункте 2 статьи 57.1 Земельного кодекса Российской Федерации, правообладателю сооружения, в связи с размещением которого принято решение об установлении зон санитарной охраны подземных источников питьевого и хозяйственно-бытового водоснабжения, в срок не более чем пять лет со дня установления, либо со дня, когда указанные лица узнали или должны были узнать об установлении зон санитарной охраны подземных источников питьевого и хозяйственно-бытового водоснабжения.

3. Отделу водных ресурсов управления природных ресурсов и нормирования Министерства природных ресурсов и экологии Алтайского края направить:

комплект документов в филиал ППК «Роскадастр» по Алтайскому краю для внесения сведений в Единый государственный реестр недвижимости (далее – «ЕГРН»);

после внесения сведений в ЕГРН, копию настоящего приказа и XML-файлы в администрацию Первомайского района Алтайского края и в федеральный орган государственной власти, уполномоченный на ведение государственного водного реестра.

4. Настоящий приказ подлежит опубликованию на «Официальном интернет-портале правовой информации» (www.pravo.gov.ru).

Министр природных ресурсов и экологии
Алтайского края

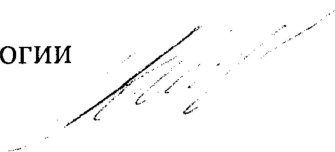

А.Н. Стрелковский

ПРИЛОЖЕНИЕ 1

к приказу Министерства
природных ресурсов и эко-
логии Алтайского края
от 02.09.2024 № 1005

Первый пояс зон санитарной охраны подземных источников
питьевого и хозяйственно-бытового водоснабжения для скважин
№ 504 (рабочая), № 505 (рабочая)

Сведения об объекте

| № п/п | Характеристики объекта | Описание характеристик |
|----------|---|---|
| 1 | 2 | 3 |
| 1 | Местоположение объекта | Алтайский край, Первомайский район |
| 2 | Площадь объекта \pm величина погрешности определения площади ($P \pm \Delta P$) | 5193 м ² +/- 25 м ² |
| 3 | Иные характеристики объекта | Вид объекта реестра границ: зона с особыми условиями использования территории. Ограничения использования территории в границах первого пояса зон санитарной охраны источников питьевого и хозяйственно-бытового водоснабжения установлены пунктом 3.2.1 СанПиН 2.1.4.1110-02 «Зоны санитарной охраны источников водоснабжения и водопроводов питьевого назначения», утвержденных постановлением Главного государственного санитарного врача РФ от 14.03.2002 № 10. Владелец водозаборного сооружения обеспечивает выполнение установленных ограничений. |

Сведения о местоположении границ объекта

| 1. Система координат <u>МСК-22, зона 3</u> | | | | | |
|---|---------------|------------|---|---|---|
| 2. Сведения о характерных точках границ объекта | | | | | |
| Обозначение характерных точек границ | Координаты, м | | Метод определения координат характерной точки | Средняя квадратическая погрешность положения характерной точки (Mt), м | Описание обозначения точки на местности (при наличии) |
| | X | Y | | | |
| 1 | 2 | 3 | 4 | 5 | 6 |
| 1 | 598209,99 | 3201220,44 | Геодезический | 0,1 | — |
| 2 | 598214,30 | 3201224,72 | Геодезический | 0,1 | — |
| 3 | 598217,51 | 3201229,87 | Геодезический | 0,1 | — |
| 4 | 598221,11 | 3201241,29 | Геодезический | 0,1 | — |
| 5 | 598221,74 | 3201247,33 | Геодезический | 0,1 | — |
| 6 | 598221,20 | 3201253,26 | Геодезический | 0,1 | — |
| 7 | 598219,41 | 3201259,09 | Геодезический | 0,1 | — |
| 8 | 598216,78 | 3201264,52 | Геодезический | 0,1 | — |
| 9 | 598213,65 | 3201269,47 | Геодезический | 0,1 | — |

| | | | | | |
|---|-----------|------------|---------------|-----|---|
| 10 | 598209,07 | 3201273,79 | Геодезический | 0,1 | — |
| 11 | 598204,11 | 3201277,17 | Геодезический | 0,1 | — |
| 12 | 598193,67 | 3201282,82 | Геодезический | 0,1 | — |
| 13 | 598187,92 | 3201284,53 | Геодезический | 0,1 | — |
| 14 | 598170,22 | 3201287,27 | Геодезический | 0,1 | — |
| 15 | 598163,95 | 3201287,81 | Геодезический | 0,1 | — |
| 16 | 598158,22 | 3201286,95 | Геодезический | 0,1 | — |
| 17 | 598152,35 | 3201285,50 | Геодезический | 0,1 | — |
| 18 | 598146,87 | 3201282,31 | Геодезический | 0,1 | — |
| 19 | 598142,77 | 3201278,18 | Геодезический | 0,1 | — |
| 20 | 598139,39 | 3201271,84 | Геодезический | 0,1 | — |
| 21 | 598137,76 | 3201266,96 | Геодезический | 0,1 | — |
| 22 | 598136,48 | 3201261,26 | Геодезический | 0,1 | — |
| 23 | 598135,89 | 3201256,05 | Геодезический | 0,1 | — |
| 24 | 598135,08 | 3201249,71 | Геодезический | 0,1 | — |
| 25 | 598135,35 | 3201243,92 | Геодезический | 0,1 | — |
| 26 | 598137,40 | 3201238,28 | Геодезический | 0,1 | — |
| 27 | 598140,50 | 3201233,88 | Геодезический | 0,1 | — |
| 28 | 598145,43 | 3201228,12 | Геодезический | 0,1 | — |
| 29 | 598154,39 | 3201221,50 | Геодезический | 0,1 | — |
| 30 | 598159,40 | 3201218,04 | Геодезический | 0,1 | — |
| 31 | 598164,78 | 3201215,17 | Геодезический | 0,1 | — |
| 32 | 598170,44 | 3201213,16 | Геодезический | 0,1 | — |
| 33 | 598176,16 | 3201211,66 | Геодезический | 0,1 | — |
| 34 | 598181,88 | 3201210,68 | Геодезический | 0,1 | — |
| 35 | 598188,14 | 3201210,74 | Геодезический | 0,1 | — |
| 36 | 598194,01 | 3201212,22 | Геодезический | 0,1 | — |
| 37 | 598199,63 | 3201214,22 | Геодезический | 0,1 | — |
| 1 | 598209,99 | 3201220,44 | Геодезический | 0,1 | — |
| 3. Сведения о характерных точках части (частей) границы объекта | | | | | |
| 1 | 2 | 3 | 4 | 5 | 6 |
| — | — | — | — | — | — |

Сведения о местоположении измененных (уточненных) границ объекта

| 1. Система координат _____ | | | | | | | |
|---|-------------------------------|---|---|---|--|--|---|
| 2. Сведения о характерных точках границ объекта | | | | | | | |
| Обозначение характерных точек границы | Существующие координаты, м | | Измененные (уточненные) координаты, м | | Метод определе- ния координат характер- ной точки | Средняя квадрати- ческая погреш- ность положения характер- ной точки (Mt), м | Описание обозначе- ния точки на местности (при наличии) |
| | X | Y | X | Y | | | |
| 1 | 2 | 3 | 4 | 5 | 6 | 7 | 8 |
| — | — | — | — | — | — | — | — |
| 3. Сведения о характерных точках части (частей) границы объекта | | | | | | | |
| 1 | 2 | 3 | 4 | 5 | 6 | 7 | 8 |
| — | — | — | — | — | — | — | — |

План границ объекта

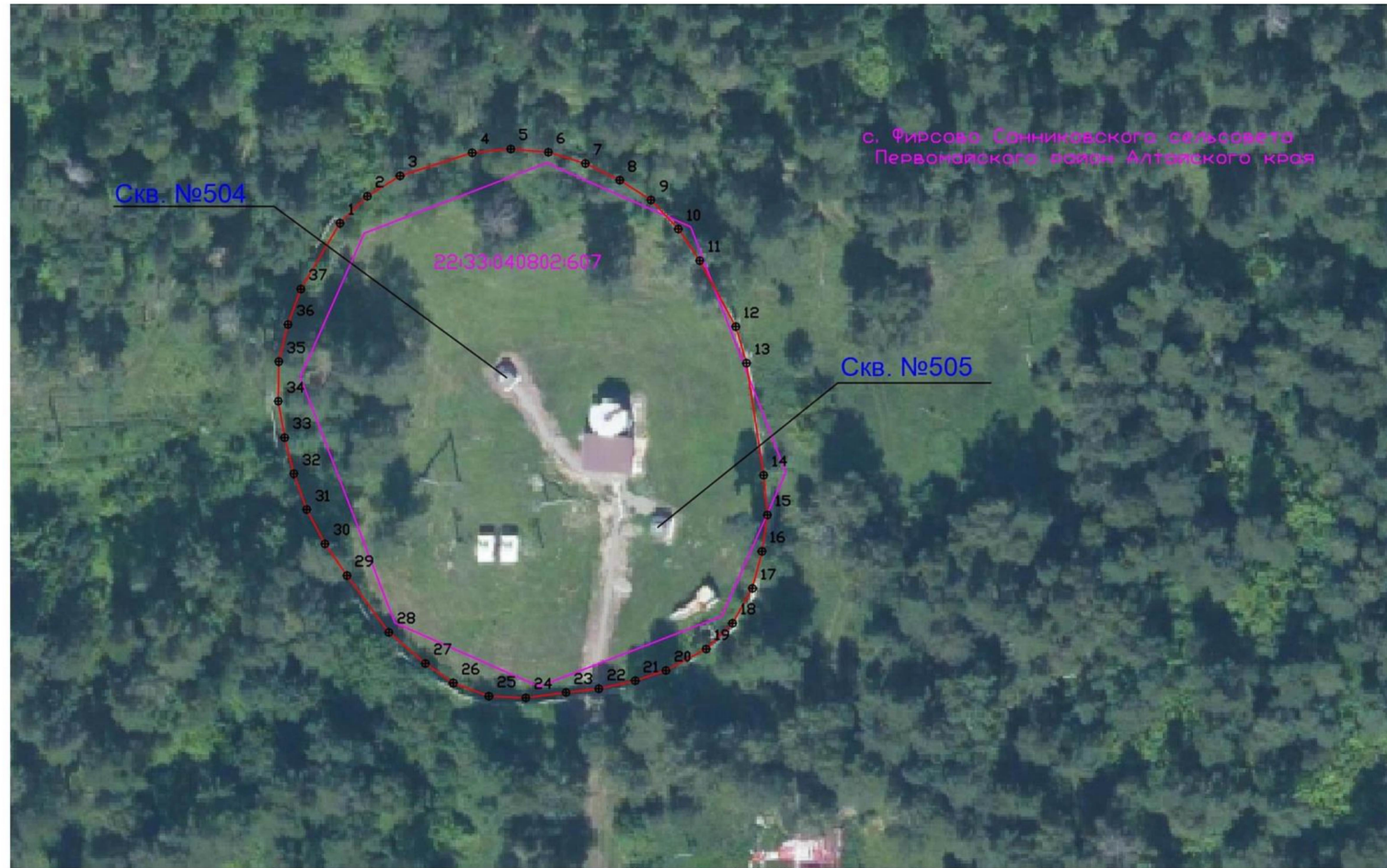

Условные обозначения:

скв. № 504 - обозначение и номер скважины;

— - граница зоны санитарной охраны источника водоснабжения;

— - граница земельного участка, содержащегося в ЕГРН;

•1 - номер поворотной точки границы зоны с особыми условиями использования территории.

ПРИЛОЖЕНИЕ 2

к приказу Министерства
природных ресурсов и эко-
логии Алтайского края
от 02.09.2002 № 1005

Второй пояс зон санитарной охраны подземных источников
питьевого и хозяйственно-бытового водоснабжения
для скважин № 504 (рабочая), № 505 (рабочая)

Сведения об объекте

| № п/п | Характеристики объекта | Описание характеристик |
|----------|---|--|
| 1 | 2 | 3 |
| 1 | Местоположение объекта | Алтайский край, Первомайский район |
| 2 | Площадь объекта \pm величина погрешности определения площади ($P \pm \Delta P$) | 17493 м ² \pm 46 м ² |
| 3 | Иные характеристики объекта | Вид объекта реестра границ: зона с особыми условиями использования территории. Ограничения использования территории в границах второго пояса зон санитарной охраны источников питьевого и хозяйственно-бытового водоснабжения установлены пунктами 3.2.2, 3.2.3 СанПиН 2.1.4.1110-02 «Зоны санитарной охраны источников водоснабжения и водопроводов питьевого назначения», утвержденных постановлением Главного государственного санитарного врача РФ от 14.03.2002 № 10. Владельцы объектов, расположенных в границе второго пояса зон санитарной охраны, обеспечивают выполнение установленных ограничений в целях исключения отрицательного влияния на качество воды подземных источников водоснабжения. |

Сведения о местоположении границ объекта

| 1. Система координат <u>МСК-22, зона 3</u> | | | | | |
|---|---------------|------------|---|--|---|
| 2. Сведения о характерных точках границ объекта | | | | | |
| Обозначение характерных точек границ | Координаты, м | | Метод определения координат характерной точки | Средняя квадратическая погрешность положения характерной точки (Mt), м | Описание обозначения точки на местности (при наличии) |
| | X | Y | | | |
| 1 | 2 | 3 | 4 | 5 | 6 |
| 1 | 598228,97 | 3201208,65 | Аналитический | 0,1 | — |
| 2 | 598234,82 | 3201216,67 | Аналитический | 0,1 | — |
| 3 | 598239,50 | 3201225,08 | Аналитический | 0,1 | — |
| 4 | 598243,10 | 3201234,26 | Аналитический | 0,1 | — |

| | | | | | |
|---|-----------|------------|---------------|-----|---|
| 5 | 598245,50 | 3201243,74 | Аналитический | 0,1 | — |
| 6 | 598246,75 | 3201253,25 | Аналитический | 0,1 | — |
| 7 | 598246,62 | 3201263,11 | Аналитический | 0,1 | — |
| 8 | 598245,33 | 3201272,73 | Аналитический | 0,1 | — |
| 9 | 598242,75 | 3201282,18 | Аналитический | 0,1 | — |
| 10 | 598238,99 | 3201291,23 | Аналитический | 0,1 | — |
| 11 | 598234,10 | 3201299,73 | Аналитический | 0,1 | — |
| 12 | 598228,22 | 3201307,46 | Аналитический | 0,1 | — |
| 13 | 598221,29 | 3201314,45 | Аналитический | 0,1 | — |
| 14 | 598213,59 | 3201320,47 | Аналитический | 0,1 | — |
| 15 | 598205,23 | 3201325,38 | Аналитический | 0,1 | — |
| 16 | 598196,16 | 3201329,27 | Аналитический | 0,1 | — |
| 17 | 598186,71 | 3201331,96 | Аналитический | 0,1 | — |
| 18 | 598177,37 | 3201333,31 | Аналитический | 0,1 | — |
| 19 | 598167,32 | 3201333,57 | Аналитический | 0,1 | — |
| 20 | 598157,64 | 3201332,54 | Аналитический | 0,1 | — |
| 21 | 598147,91 | 3201330,08 | Аналитический | 0,1 | — |
| 22 | 598138,71 | 3201326,60 | Аналитический | 0,1 | — |
| 23 | 598130,15 | 3201321,91 | Аналитический | 0,1 | — |
| 24 | 598122,26 | 3201316,12 | Аналитический | 0,1 | — |
| 25 | 598115,33 | 3201309,59 | Аналитический | 0,1 | — |
| 26 | 598109,39 | 3201301,63 | Аналитический | 0,1 | — |
| 27 | 598104,68 | 3201292,91 | Аналитический | 0,1 | — |
| 28 | 598101,16 | 3201284,04 | Аналитический | 0,1 | — |
| 29 | 598098,77 | 3201274,59 | Аналитический | 0,1 | — |
| 30 | 598097,60 | 3201264,93 | Аналитический | 0,1 | — |
| 31 | 598097,72 | 3201254,89 | Аналитический | 0,1 | — |
| 32 | 598099,00 | 3201245,32 | Аналитический | 0,1 | — |
| 33 | 598101,46 | 3201236,18 | Аналитический | 0,1 | — |
| 34 | 598105,28 | 3201227,07 | Аналитический | 0,1 | — |
| 35 | 598110,13 | 3201218,65 | Аналитический | 0,1 | — |
| 36 | 598116,18 | 3201210,72 | Аналитический | 0,1 | — |
| 37 | 598123,01 | 3201203,79 | Аналитический | 0,1 | — |
| 38 | 598130,70 | 3201197,80 | Аналитический | 0,1 | — |
| 39 | 598139,05 | 3201192,86 | Аналитический | 0,1 | — |
| 40 | 598148,15 | 3201188,94 | Аналитический | 0,1 | — |
| 41 | 598157,57 | 3201186,36 | Аналитический | 0,1 | — |
| 42 | 598167,18 | 3201184,88 | Аналитический | 0,1 | — |
| 43 | 598176,96 | 3201184,69 | Аналитический | 0,1 | — |
| 44 | 598186,60 | 3201185,76 | Аналитический | 0,1 | — |
| 45 | 598196,19 | 3201188,10 | Аналитический | 0,1 | — |
| 46 | 598205,30 | 3201191,55 | Аналитический | 0,1 | — |
| 47 | 598213,94 | 3201196,25 | Аналитический | 0,1 | — |
| 48 | 598221,83 | 3201201,98 | Аналитический | 0,1 | — |
| 1 | 598228,97 | 3201208,65 | Аналитический | 0,1 | — |
| 3. Сведения о характерных точках части (частей) границы объекта | | | | | |
| 1 | 2 | 3 | 4 | 5 | 6 |
| — | — | — | — | — | — |

2. Сведения о характерных точках границ объекта

3. Сведения о характерных точках части (частей) границы объекта

План границ объекта

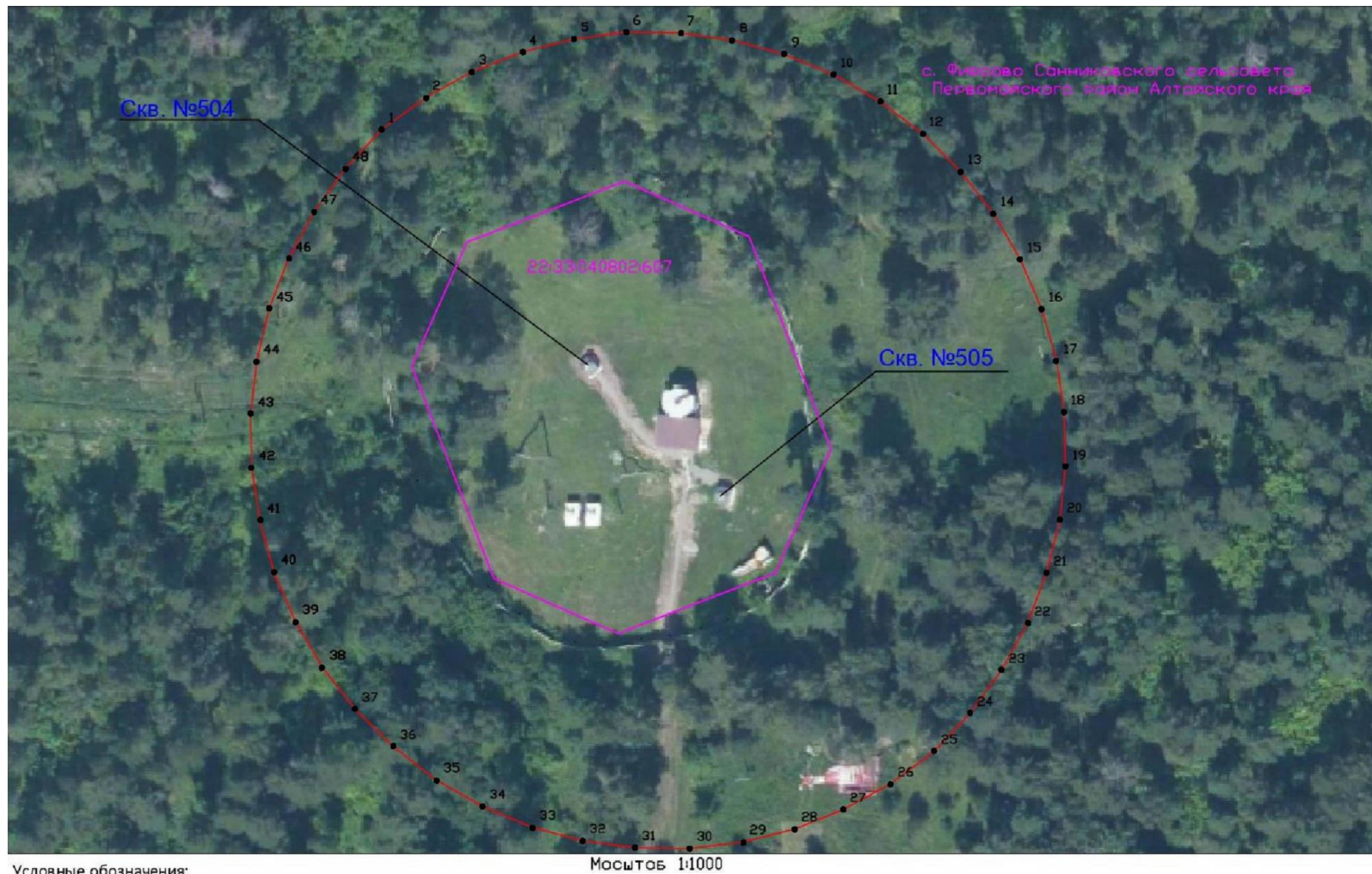

Условные обозначения:

скв.№ 504- обозначение и номер скважины;

— - граница зоны санитарной охраны источника водоснабжения;

— - граница и номер земельного участка, содержащиеся в ЕГРН;

• 1 - номер поворотной точки границы зоны с особыми условиями использования территории.

ПРИЛОЖЕНИЕ 3

к приказу Министерства
природных ресурсов и экологии
Алтайского края
от 02.09.2024 № 1005

Третий пояс зон санитарной охраны подземных источников
питьевого и хозяйственно-бытового водоснабжения
для скважин № 504 (рабочая), № 505 (рабочая)

Сведения об объекте

| № п/п | Характеристики объекта | Описание характеристик |
|----------|---|--|
| 1 | 2 | 3 |
| 1 | Местоположение объекта | Алтайский край, Первомайский район |
| 2 | Площадь объекта \pm величина погрешности определения площади ($P \pm \Delta P$) | 806626 м ² \pm 314 м ² |
| 3 | Иные характеристики объекта | Вид объекта реестра границ: зона с особыми условиями использования территории. Ограничения использования территории в границах третьего пояса ЗСО источников питьевого и хозяйственно-бытового водоснабжения установлены пунктом 3.2.2 СанПиН 2.1.4.1110-02 «Зоны санитарной охраны источников водоснабжения и водопроводов питьевого назначения», утвержденных постановлением Главного государственного санитарного врача РФ от 14.03.2002 № 10. Владельцы объектов, расположенных в границе третьего пояса зон санитарной охраны, обеспечивают выполнение установленных ограничений в целях исключения отрицательного влияния на качество воды подземных источников водоснабжения. |

Сведения о местоположении границ объекта

| 1. Система координат <u>МСК-22, зона 3</u> | | | | | |
|---|---------------|------------|---|--|--|
| 2. Сведения о характерных точках границ объекта | | | | | |
| Обозначение характерных точек границ | Координаты, м | | Метод определения координат характерной точки | Средняя квадратическая погрешность положения характерной точки (Mt), м | Описание обозначения точки на местности (при наличии) |
| | X | Y | | | |
| 1 | 2 | 3 | 4 | 5 | 6 |
| 1 | 598288,24 | 3201197,70 | Аналитический | 0,1 | — |
| 2 | 598309,50 | 3201231,74 | Аналитический | 0,1 | — |
| 3 | 598325,85 | 3201271,01 | Аналитический | 0,1 | — |
| 4 | 598338,93 | 3201317,81 | Аналитический | 0,1 | — |
| 5 | 598348,42 | 3201369,19 | Аналитический | 0,1 | — |

| | | | | | |
|----|-----------|------------|---------------|-----|---|
| 6 | 598353,65 | 3201426,46 | Аналитический | 0,1 | — |
| 7 | 598354,96 | 3201488,96 | Аналитический | 0,1 | — |
| 8 | 598352,34 | 3201550,49 | Аналитический | 0,1 | — |
| 9 | 598344,52 | 3201627,54 | Аналитический | 0,1 | — |
| 10 | 598333,40 | 3201696,92 | Аналитический | 0,1 | — |
| 11 | 598317,37 | 3201778,40 | Аналитический | 0,1 | — |
| 12 | 598296,44 | 3201857,93 | Аналитический | 0,1 | — |
| 13 | 598275,23 | 3201931,07 | Аналитический | 0,1 | — |
| 14 | 598249,65 | 3202005,15 | Аналитический | 0,1 | — |
| 15 | 598223,08 | 3202073,35 | Аналитический | 0,1 | — |
| 16 | 598194,31 | 3202140,85 | Аналитический | 0,1 | — |
| 17 | 598169,51 | 3202193,12 | Аналитический | 0,1 | — |
| 18 | 598140,41 | 3202249,51 | Аналитический | 0,1 | — |
| 19 | 598115,54 | 3202294,51 | Аналитический | 0,1 | — |
| 20 | 598081,49 | 3202349,79 | Аналитический | 0,1 | — |
| 21 | 598041,80 | 3202409,08 | Аналитический | 0,1 | — |
| 22 | 597998,42 | 3202465,73 | Аналитический | 0,1 | — |
| 23 | 597959,26 | 3202510,72 | Аналитический | 0,1 | — |
| 24 | 597915,88 | 3202554,13 | Аналитический | 0,1 | — |
| 25 | 597874,08 | 3202588,54 | Аналитический | 0,1 | — |
| 26 | 597833,87 | 3202615,01 | Аналитический | 0,1 | — |
| 27 | 597794,72 | 3202635,13 | Аналитический | 0,1 | — |
| 28 | 597755,18 | 3202647,56 | Аналитический | 0,1 | — |
| 29 | 597719,65 | 3202651,80 | Аналитический | 0,1 | — |
| 30 | 597686,25 | 3202648,09 | Аналитический | 0,1 | — |
| 31 | 597672,82 | 3202643,36 | Аналитический | 0,1 | — |
| 32 | 597646,04 | 3202629,98 | Аналитический | 0,1 | — |
| 33 | 597626,10 | 3202614,36 | Аналитический | 0,1 | — |
| 34 | 597608,26 | 3202595,06 | Аналитический | 0,1 | — |
| 35 | 597591,16 | 3202570,07 | Аналитический | 0,1 | — |
| 36 | 597581,14 | 3202551,87 | Аналитический | 0,1 | — |
| 37 | 597574,09 | 3202535,64 | Аналитический | 0,1 | — |
| 38 | 597563,55 | 3202507,38 | Аналитический | 0,1 | — |
| 39 | 597555,54 | 3202477,85 | Аналитический | 0,1 | — |
| 40 | 597548,45 | 3202445,91 | Аналитический | 0,1 | — |
| 41 | 597542,53 | 3202404,54 | Аналитический | 0,1 | — |
| 42 | 597539,82 | 3202373,69 | Аналитический | 0,1 | — |
| 43 | 597537,66 | 3202320,66 | Аналитический | 0,1 | — |
| 44 | 597540,36 | 3202251,39 | Аналитический | 0,1 | — |
| 45 | 597543,07 | 3202207,01 | Аналитический | 0,1 | — |
| 46 | 597550,10 | 3202150,19 | Аналитический | 0,1 | — |
| 47 | 597563,07 | 3202067,92 | Аналитический | 0,1 | — |
| 48 | 597576,95 | 3202008,91 | Аналитический | 0,1 | — |
| 49 | 597590,82 | 3201946,43 | Аналитический | 0,1 | — |
| 50 | 597604,70 | 3201900,44 | Аналитический | 0,1 | — |
| 51 | 597620,31 | 3201850,11 | Аналитический | 0,1 | — |
| 52 | 597644,66 | 3201784,03 | Аналитический | 0,1 | — |
| 53 | 597667,50 | 3201720,87 | Аналитический | 0,1 | — |

| | | | | | |
|---|-----------|------------|---------------|-----|---|
| 54 | 597683,00 | 3201680,38 | Аналитический | 0,1 | — |
| 55 | 597727,27 | 3201591,79 | Аналитический | 0,1 | — |
| 56 | 597777,44 | 3201492,87 | Аналитический | 0,1 | — |
| 57 | 597829,09 | 3201413,14 | Аналитический | 0,1 | — |
| 58 | 597883,69 | 3201336,36 | Аналитический | 0,1 | — |
| 59 | 597933,86 | 3201278,78 | Аналитический | 0,1 | — |
| 60 | 597982,56 | 3201231,53 | Аналитический | 0,1 | — |
| 61 | 598038,63 | 3201187,23 | Аналитический | 0,1 | — |
| 62 | 598093,23 | 3201156,23 | Аналитический | 0,1 | — |
| 63 | 598144,88 | 3201139,99 | Аналитический | 0,1 | — |
| 64 | 598192,10 | 3201138,51 | Аналитический | 0,1 | — |
| 65 | 598221,31 | 3201146,13 | Аналитический | 0,1 | — |
| 66 | 598235,50 | 3201152,54 | Аналитический | 0,1 | — |
| 67 | 598263,38 | 3201171,52 | Аналитический | 0,1 | — |
| 1 | 598288,24 | 3201197,70 | Аналитический | 0,1 | — |
| 3. Сведения о характерных точках части (частей) границы объекта | | | | | |
| 1 | 2 | 3 | 4 | 5 | 6 |
| — | — | — | — | — | — |

Сведения о местоположении измененных (уточненных) границ объекта

| 1. Система координат | | | | | | | |
|---|-------------------------------|---|---|---|--|--|---|
| 2. Сведения о характерных точках границ объекта | | | | | | | |
| Обозначение характерных точек границы | Существующие координаты, м | | Измененные (уточненные) координаты, м | | Метод определе- ния координат характер- ной точки | Средняя квадрати- ческая погреш- ность положения характер- ной точки (Mt), м | Описание обозначе- ния точки на местности (при наличии) |
| | X | Y | X | Y | | | |
| 1 | 2 | 3 | 4 | 5 | 6 | 7 | 8 |
| — | — | — | — | — | — | — | — |
| 3. Сведения о характерных точках части (частей) границы объекта | | | | | | | |
| 1 | 2 | 3 | 4 | 5 | 6 | 7 | 8 |
| — | — | — | — | — | — | — | — |

План границ объекта

